

COMPONENTI TECN. DI FACCIATA

Strutture portanti verticali	<input checked="" type="checkbox"/> Murature	<input type="checkbox"/> Mur. con cordolo C;A.	<input type="checkbox"/>
Paramento esterno	<input checked="" type="checkbox"/> Pietra <input type="checkbox"/> Pietra + int(parti)	<input type="checkbox"/> Intonaco civile <input type="checkbox"/> Pietra con R. P.	<input type="checkbox"/>
Tetto	<input type="checkbox"/> A Falde	<input type="checkbox"/> con > pendenza	<input type="checkbox"/> Piano
Manto di copertura	<input checked="" type="checkbox"/> Pietra in Lastre <input type="checkbox"/> Tegole e Coppi T.	<input type="checkbox"/> Marsigliesi <input type="checkbox"/> Tegole e Coppi	<input type="checkbox"/>
Gronda	<input checked="" type="checkbox"/> Pietra <input type="checkbox"/> Legno correnti	<input type="checkbox"/> Legno e Tavelle <input type="checkbox"/> Legno e Pianelle	<input type="checkbox"/> C. A. <input type="checkbox"/>
Parapetti	<input type="checkbox"/> Pietra	<input type="checkbox"/> Ferro batt./Ghisa	<input type="checkbox"/>
Cornici	<input checked="" type="checkbox"/> Pietra	<input type="checkbox"/> Pintonacate	<input type="checkbox"/>
Infissi Esterni	<input type="checkbox"/> Legno	<input type="checkbox"/>	<input type="checkbox"/>
Infissi di Oscuramento	<input checked="" type="checkbox"/> Imposte interne	<input type="checkbox"/> Imposte esterne	<input type="checkbox"/>

21

MODIFICAZIONI

Fisiche	Degrado Fisico	<input type="checkbox"/> Basso	<input type="checkbox"/> Medio <input type="checkbox"/> Lav. in corso	<input checked="" type="checkbox"/> Alto <input checked="" type="checkbox"/> Rudere
	Cause del degrado	<input checked="" type="checkbox"/> Abbandono	<input checked="" type="checkbox"/> Cedimenti struttura	<input checked="" type="checkbox"/> Fenomeni gravitativi
Tipologiche	Sostituzione delle coperture	<input checked="" type="checkbox"/> No	<input type="checkbox"/> Parziale	<input type="checkbox"/> Totale
	Aggiunta volumi esterni	<input checked="" type="checkbox"/> Nessuno	<input type="checkbox"/> Materiali precari	<input type="checkbox"/> In muratura
	Modifica aperture	<input checked="" type="checkbox"/> Nessuna	<input type="checkbox"/> Ampliamenti	<input type="checkbox"/> Tamp. e nuove apert.
	Stato complessivo delle modif.	<input checked="" type="checkbox"/> Lievi	<input checked="" type="checkbox"/> Medie	<input checked="" type="checkbox"/> Gravi (Deg. F. Inc.)

RICONOSCIBILITA' DEL CARATTERE STORICO

Note: *Totalemente riconoscibile al Con. Sin. e con il D. P. F. Inc.*

CARATTERI DELL'AREA

Accessibilità	Terreni circostanti	Pertinenze(manufatti notevoli)
<input type="checkbox"/> Strada asfaltata	<input type="checkbox"/> Coltivi	<input type="checkbox"/> Forno
<input type="checkbox"/> Sterrati	<input type="checkbox"/> Preval. Prato/Pascol	<input type="checkbox"/> Fonte
<input checked="" type="checkbox"/> Solo Pedonali <i>con Difficoltà</i>	<input checked="" type="checkbox"/> Area Boscata	<input type="checkbox"/> Seccatoio
Infrastrutture	<input type="checkbox"/> Cespugliato	<input type="checkbox"/> Aia
<input type="checkbox"/> Linea elettrica	<input type="checkbox"/> Dissesti Geomorfologici	<input type="checkbox"/> Abbeveratoio
<input type="checkbox"/> Linea telefonica	<input type="checkbox"/> Giardino	<input type="checkbox"/> Muro a secco
<input type="checkbox"/> Rete idrica	<input type="checkbox"/> Abbandonati	<input type="checkbox"/> Gora
<input type="checkbox"/> Sorg. locale		<input type="checkbox"/> Bottaccio
<input type="checkbox"/> Acquedotto		<input type="checkbox"/>
<input type="checkbox"/> Metano		

Note:

VALUTAZIONE QUALITATIVA

CATEGORIE	PARAMETRI	VALORI	
V. SOCIO/ECONOMICO	OCCUPAZIONE PATRIM. EDILIZIO ESISTENTE		B
	CONSISTENZA DIMENSIONALE	M	
	CONSISTENZA ECONOMIE TRADIZIONALI		B
	STATO DI CONSERVAZIONE FISICO		B
V. STORICO/ARCH.	VETUSTA'	A	
	PRES. CARATTERI TIPOLOGICI ORIGINALI	M	
	STATO DI CONSERVAZIONE FISICO		B
	CONSISTENZA PERTINENZE TRADIZIONALI		B
V. AMBIENTALE	PRESENZA VISUALI PANORAMICHE	M	
	INSERIMENTO PAESAGGISTICO	AM	
	PRESENZA CARATT. NATURAL. NOTEVOLI	H	
RECUPERABILITA' DEL SITO	CANTIERABILITA'		B
	ACCESSIBILITA'		B
	GRADO DI INFRASTRUTTURAZIONE		B

DOCUMENTI E FOTOGRAFIE :

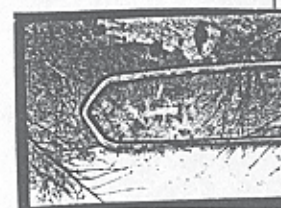

DATA RILEVAMENTO :

RULL. : 7/3 FOTO : 4

RULL. : 7/4 FOTO : 1

RILEVATORE :

RULL. : FOTO :

ANALISI PATRIMONIO EDILIZIO EXTRAURBANO

N°
14

Foglio 1:10000 : 264940 Foglio U.T.E. : 3
Tavola 1:2000 : Particella : 9-11-15

TOPONIMO: I. Romiti
Località :
via..... n°.....
COMUNE DI S.GODENZO(FI)

- | | |
|--|---|
| <input checked="" type="checkbox"/> Edificato fino al 1832 | <input type="checkbox"/> Edificio vincolato ex L. 1089/39 |
| <input type="checkbox"/> Edificato dal 1832 al 1930/40 | <input type="checkbox"/> Edificio in zona ex L. 1497/39 |
| <input type="checkbox"/> Edificato dal 1930/40 al 1979 | <input type="checkbox"/> Edificio ricadente nel Parco Nazionale |
| <input type="checkbox"/> Edificato dopo il 1979 | <input type="checkbox"/> Edificio in zona ex L. 431/85 |

TIPI EDILIZI

- Casa Rurale
- Annessi Agricoli Incorporati separati
- fienile
 - stalla
 - capanna
 -
- Mulino
 - Villa
 - Ed. Religioso
 - Ed. Produttivo
 - Ed. di Abitazione
 -

Note : Aspetto rurale in un
paesaggio rurale (vedere...)

PIANI FUORI TERRA : 1/2/3

USO PREVALENTE IN ATTO

- Agricolo
- Residenziale ----- } Stabile
- Saltuaria
- Agriturismo
- Turistico
- Industriale/Artig.
- Non Occupata
- Abbandonata

Note :

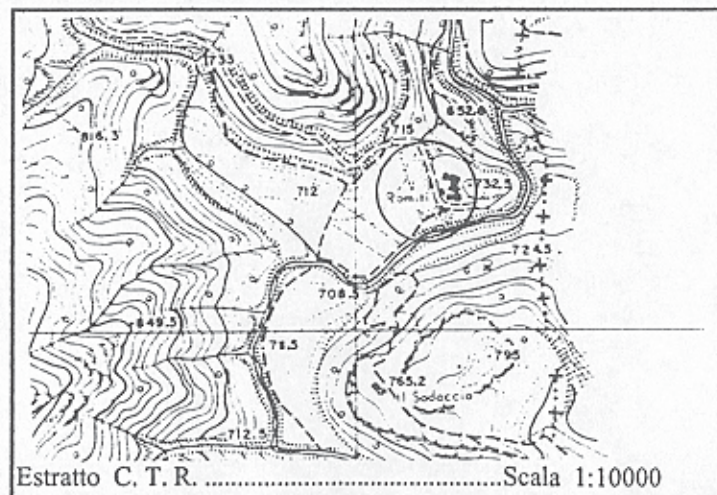
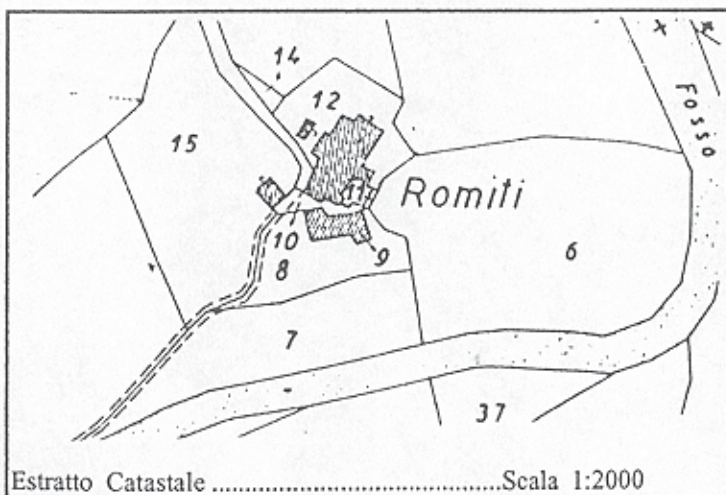

CARATTERI DEL SITO

- | | | | |
|--|--|--|----------------------------------|
| <input checked="" type="checkbox"/> Valle in Piano | <input type="checkbox"/> Mezzacosta di collina | <input type="checkbox"/> Pendio Falsopiano | <input type="checkbox"/> Poggio |
| <input type="checkbox"/> Valle Incassata | <input type="checkbox"/> Pedecollinare | <input type="checkbox"/> Pendio | <input type="checkbox"/> Crinale |

Note :

COMPONENTI TECN. DI FACCIATA

Strutture portanti verticali	<input checked="" type="checkbox"/> Murature	<input type="checkbox"/> Mur. con cordolo C;A.	<input type="checkbox"/>
Paramento esterno	<input checked="" type="checkbox"/> Pietra <input type="checkbox"/> Pietra + int(parti)	<input type="checkbox"/> Intonaco civile <input type="checkbox"/> Pietra con R. P.	<input type="checkbox"/> <input type="checkbox"/>
Tetto	<input checked="" type="checkbox"/> A Falde	<input type="checkbox"/> con > pendenza	<input type="checkbox"/> Piano
Manto di copertura	<input checked="" type="checkbox"/> Pietra in Lastre <input type="checkbox"/> Tegole e Coppi T.	<input type="checkbox"/> Marsigliesi <input type="checkbox"/> Tegole e Coppi	<input type="checkbox"/>
Gronda	<input checked="" type="checkbox"/> Pietra <input type="checkbox"/> Legno correnti	<input type="checkbox"/> Legno e Tavelle <input type="checkbox"/> Legno e Pianelle	<input type="checkbox"/> C. A. <input type="checkbox"/>
Parapetti	<input checked="" type="checkbox"/> Pietra	<input type="checkbox"/> Ferro batt./Ghisa	<input type="checkbox"/>
Cornici	<input checked="" type="checkbox"/> Pietra	<input type="checkbox"/> Pintonacate	<input type="checkbox"/>
Infissi Esterni	<input type="checkbox"/> Legno	<input type="checkbox"/>	<input type="checkbox"/>
Infissi di Oscuramento	<input checked="" type="checkbox"/> Imposte interne	<input type="checkbox"/> Imposte esterne	<input type="checkbox"/>

MODIFICAZIONI

Fisiche	Degrado Fisico	<input type="checkbox"/> Basso	<input type="checkbox"/> Medio <input type="checkbox"/> Lav. in corso	<input checked="" type="checkbox"/> Alto <input type="checkbox"/> Rudere
	Cause del degrado	<input checked="" type="checkbox"/> Abbandono	<input checked="" type="checkbox"/> Cedimenti struttura	<input type="checkbox"/> Fenomeni gravitativi
Tipologiche	Sostituzione delle coperture	<input checked="" type="checkbox"/> No	<input type="checkbox"/> Parziale	<input type="checkbox"/> Totale
	Aggiunta volumi esterni	<input checked="" type="checkbox"/> Nessuno	<input type="checkbox"/> Materiali precari	<input type="checkbox"/> In muratura
	Modifica aperture	<input checked="" type="checkbox"/> Nessuna	<input type="checkbox"/> Ampliamenti	<input type="checkbox"/> Tamp. e nuove apert.
	Stato complessivo delle modif.	<input checked="" type="checkbox"/> Lievi	<input type="checkbox"/> Medie	<input type="checkbox"/> Gravi

RICONOSCIBILITA' DEL CARATTERE STORICO

Note: *Termitina Municipale di Popio - (Filaretto)*

CARATTERI DELL'AREA

Accessibilità	Terreni circostanti	Pertinenze(manufatti notevoli)
<input type="checkbox"/> Strada asfaltata	<input type="checkbox"/> Coltivi	<input checked="" type="checkbox"/> Forno
<input type="checkbox"/> Sterrati	<input type="checkbox"/> Preval. Prato/Pascol	<input checked="" type="checkbox"/> Fonte
<input checked="" type="checkbox"/> Solo Pedonali	<input checked="" type="checkbox"/> Area Boscata	<input checked="" type="checkbox"/> Seccatoio
Infrastrutture	<input type="checkbox"/> Cespugliato	<input type="checkbox"/> Aia
<input type="checkbox"/> Linea elettrica	<input type="checkbox"/> Dissesti Geomorfologici	<input type="checkbox"/> Abbeveratoio
<input type="checkbox"/> Linea telefonica	<input type="checkbox"/> Giardino	<input type="checkbox"/> Muro a secco
<input type="checkbox"/> Rete idrica----- <input type="checkbox"/> Sorg. locale <input type="checkbox"/> Acquedotto	<input type="checkbox"/> Abbandonati	<input type="checkbox"/> Gora
<input type="checkbox"/> Metano		<input type="checkbox"/> Bottaccio
		<input type="checkbox"/>

Note :

VALUTAZIONE QUALITATIVA

CATEGORIE	PARAMETRI	VALORI		
V. SOCIO/ECONOMICO	OCCUPAZIONE PATRIM. EDILIZIO ESISTENTE		BB	M/B
	CONSISTENZA DIMENSIONALE	A		
	CONSISTENZA ECONOMIE TRADIZIONALI		B	
	STATO DI CONSERVAZIONE FISICO		B	
V. STORICO/ARCH.	VETUSTA'	A		AEcc
	PRES. CARATTERI TIPOLOGICI ORIGINALI	AA		
	STATO DI CONSERVAZIONE FISICO		B	
	CONSISTENZA PERTINENZE TRADIZIONALI	A	B	
V. AMBIENTALE	PRESENZA VISUALI PANORAMICHE	A		AEcc
	INSERIMENTO PAESAGGISTICO	A		
	PRESENZA CARATT. NATURAL. NOTEVOLI	A		
RECUPERABILITA' DEL SITO	CANTIERABILITA'	A		M
	ACCESSIBILITA'		B	
	GRADO DI INFRASTRUTTURAZIONE		B	

DOCUMENTI E FOTOGRAFIE :

neg. 7/1/4
7/2/1-2-3-4
7/3/1-2

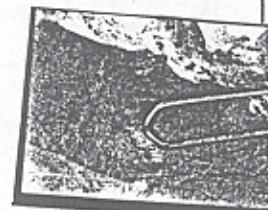

DATA RILEVAMENTO :

RULL. : 7/1 FOTO : 4

RULL. : 7/2 FOTO : 1-2-3-4

RILEVATORE :

RULL. : 7/3 FOTO : 1-2-3-4

**Comune di S. Sofia: estratto da "Indagine sulla
evoluzione degli organismi insediativi (...)"**



COMUNE DI S. SOFIA 1983

VARIANTE AL P.R.G. PER LE ZONE STORICHE
IN ADEGUAMENTO ALL'ART. N° 36

L.R. 7 dicembre 1978 N° 47.sost. dall'art. 29
L.R. 29 marzo 1980 N° 23

921
ARCHITETTO
CORBARA
DELIO *Delio Corbara*
tecnico incaricato
EMILIA-ROMAGNA
dott. arch. D. CORBARA
~~PIRELLA GÖTTSCHE LOWE~~

INDAGINE OPERATIVA SULLA EVOLUZIONE DEGLI ORGANISMI INSEDIATIVI E SULLA TIPOLOGIA EDILIZIA RELATIVA AL PIANO DI CONSERVAZIONE E RISANAMENTO DEI NUCLEI

delibera : n°

collaboratori
dott. arch. G. CONTI
dott. in arch. L. MOSCHEN
dott. in arch. C. VERONA
NARRIGONI

Adozione

DELIBERA N°

N. *16* del *11/12/83*

SCHEMA DI INDAGINE STORICA-DOCUMENTARIA, COMPARAZIONE CATASTALE,
LETTURA TIPOLOGICA E PIANO OPERATIVO DELLA CONSERVAZIONE

Toponimo **CAMPIGNA**

elaborato n° 16

organismo
insediativo n° 5

LOCALIZZAZIONE DEL NUCLEO
C.T.R. rilievo 1976 foglio 265092

rapp. 1:5000

1

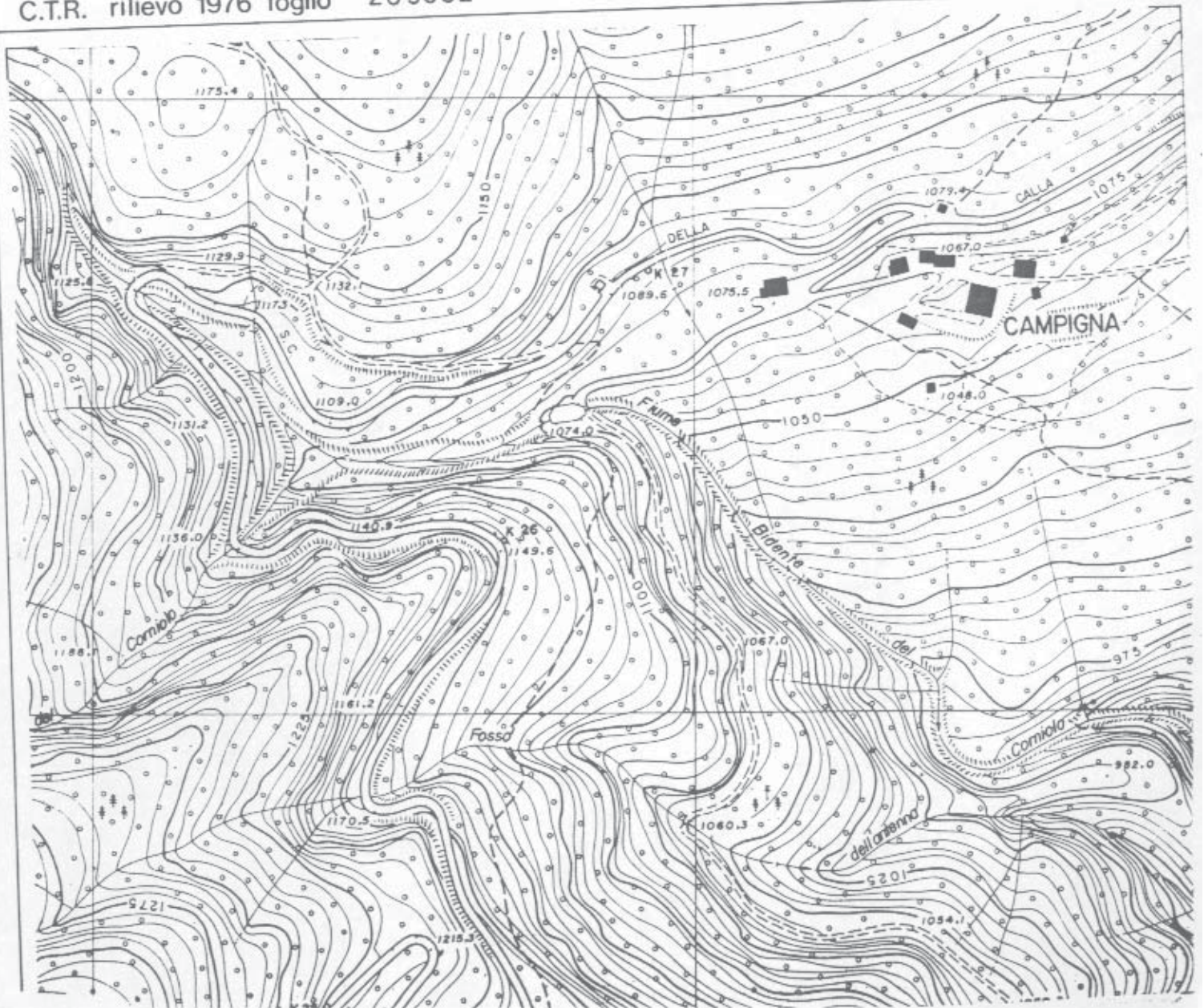

Secolo	Anno	Notizia	Fonte
--------	------	---------	-------

Comune: S. Sofia

Località: Campigna

I.G.M.: F. 107 I SO (q. 1068)

Top. - Dal latino campinea, campinia. Derivato da campus,
-i = propriamente "campo (agricolo) piano" opposto
 a mons.

1223 - La parrocchia di S. Maria delle Celle, cui appartie-
 ne Campigna, dipende dalla pieve di Galeata.

fine - La foresta, in prossimità di Campigna, appartenente
 s.XV ai conti Guidi e all'abbazia di S. Ellero, passa in
 proprietà all'opera di S. Maria del Fiore di Firenze.

fine - A causa di numerosi rivolgimenti politici la foresta
 s.XVIII si presenta in stato di abbandono.

1619 - Il patrimonio forestale viene ceduto ai monaci di
 Camaldoli.

1857 - Il granduca di Toscana, venuto in possesso della fo-
 resta, vi immette daini e cervi dalla Germania e mu-
 floni dalla Sardegna.

1914 - Tutto il manto boschivo diventa proprietà dello Sta-
 to.

Bibl.: Mambrini 1935, pp. 271-273; Polloni 1961, pp. 63-64.

Colo.	Anno	Notizia	Fonte
-------	------	---------	-------

Comune: S. Sofia

Località: Campigna

I.G.M.: F. 107 I SO (q. 1068)

Top. - Dal latino campinea, campinia. Derivato da campus,
-i = propriamente "campo (agricolo) piano" opposto
 a mons.

1223 - La parrocchia di S. Maria delle Celle, cui appartie-
 ne Campigna, dipende dalla pieve di Galeata.

fine - La foresta, in prossimità di Campigna, appartenente
 s.XV ai conti Guidi e all'abbazia di S. Eljero, passa in
 proprietà all'opera di S. Maria del Fiore di Firenze.

fine - A causa di numerosi rivolgimenti politici la foresta
 s.XVIII si presenta in stato di abbandono.

1619 - Il patrimonio forestale viene ceduto ai monaci di
 Camaldoli.

1857 - Il granduca di Toscana, venuto in possesso della fo-
 resta, vi immette daini e cervi dalla Germania e mu-
 floni dalla Sardegna.

1914 - Tutto il manto boschivo diventa proprietà dello Sta-
 to.

Bibl.: Mambrini 1935, pp. 271-273; Polloni 1961, pp. 63-64.



COMUNE DI S. SOFIA 1983

VARIANTE AL P.R.G. PER LE ZONE STORICHE
IN ADEGUAMENTO ALL'ART. N° 36
L.R. 7 dicembre 1978, N° 47, sost. dall'art. 29
L.R. 29 marzo 1980, N° 23

ORDINE 921
ARCHITETTO
CORBARA
tecnico incaricato
dott. arch. D. CORBARA

INDAGINE OPERATIVA SULLA EVOLUZIONE DEGLI ORGANISMI INSEDIATIVI E SULLA TIPOLOGIA EDILIZIA RELATIVA AL PIANO DI CONSERVAZIONE E RISANAMENTO DEI NUCLEI

delibera : n°

collaboratori
6611 arch. G. CONTI
6611 arch. L. MOSCHEN
6611 arch. C. VERONA
N. ARRIGONI

DELIBERA C. C.
N. 184 del 19/09/83

SCHEDA DI INDAGINE STORICA-DOCUMENTARIA, COMPARAZIONE CATASTALE,
LETTURA TIPOLOGICA E PIANO OPERATIVO DELLA CONSERVAZIONE

Toponimo ISOLA	elaborato n° 19	organismo insediativo n° 8
LOCALIZZAZIONE DEL NUCLEO C.T.R. rilievo 1976 foglio 265071-72-73-74		rapp. 1:5000 1

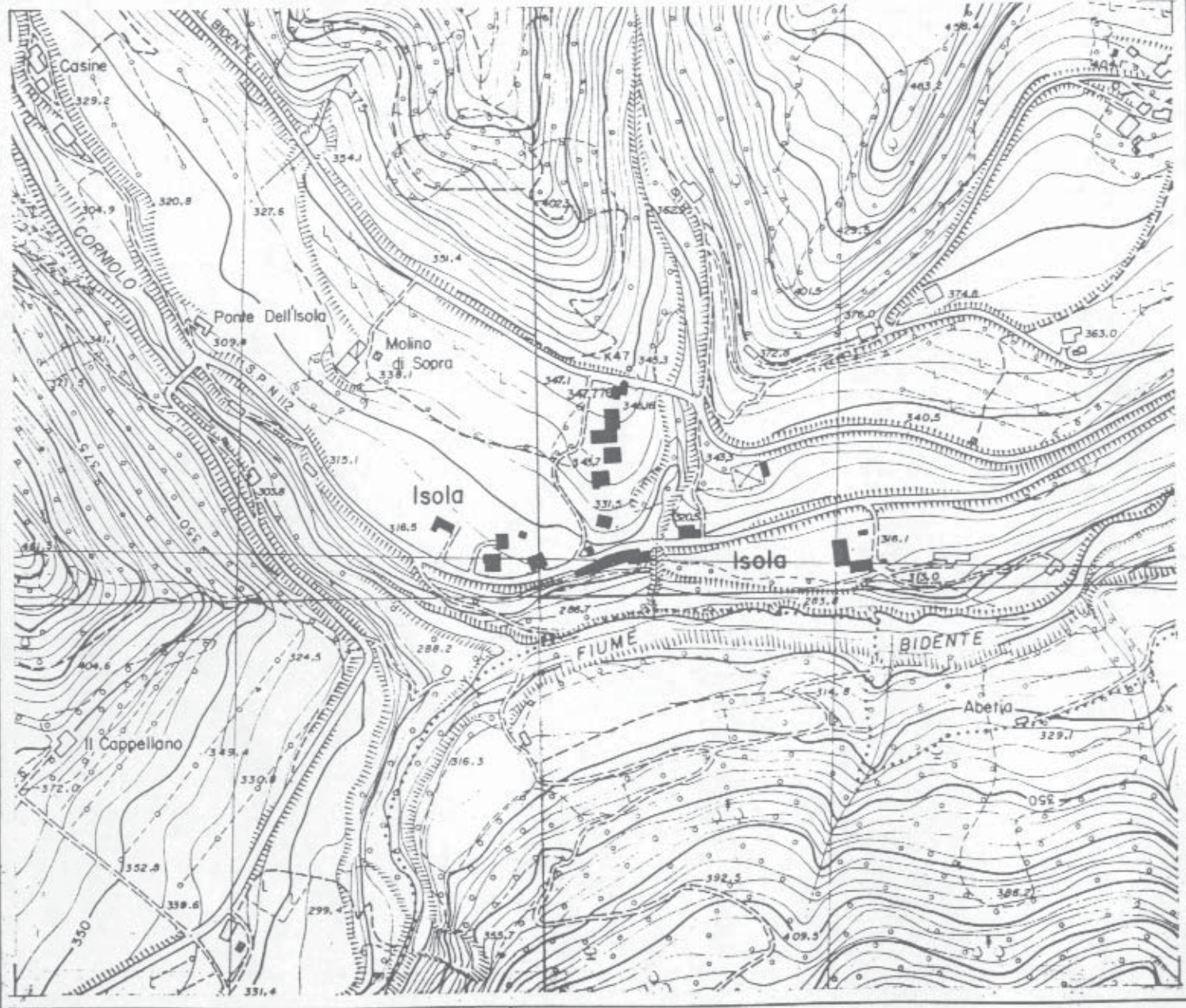

colo	Anno	Notizia	Fonte
------	------	---------	-------

Comune: S. Sofia

Località: Isola (S.Maria in Cosmedin)

I.G.M.: F. 107 I NE (q. 343)

Top. - Dal latino classico insula, ae: "isola, specialmente fluviale"; nel latino medioevale isula, anche "locus fossa circumcintus", isolato.

1091 - L'antico ed importante monastero benedettino risalente a prima del mille viene notevolmente arricchito da ingenti donazioni di Ugo da Fiesca in favore dell'abate Rambaldo.

1137 - Nel chiostro del monastero si stipula un atto di vendita.

1431 - Passato in proprietà ai camaldolesi, il monastero viene visitato da Ambrogio Traversari che lo trova in rovina.

1520 - Il monastero viene unito all'abbazia di S. Ellero.

1785 - Viene soppressa la commenda.

1894 - La parrocchia di S. Maria in Cosmedin dell'Isola conta 383 abitanti.

1918 - Il complesso conventuale subisce gravissimi danni in seguito al terremoto. La chiesa parrocchiale viene successivamente ricostruita in un'altra zona, presso la strada statale.

Bibl.: Repetti 1833, I, pp. 183-184; Rosetti 1894, p. 398; Mini 1901, pp. 105-106; Polloni 1961, p. 159; Santa Sofia 1982, pp. 82, 118.



COMUNE DI S. SOFIA 1983

VARIANTE AL P.R.G. PER LE ZONE STORICHE
IN ADEGUAMENTO ALL'ART. N° 36

L.R. 7 dicembre 1978, N° 47, sost. dall'art. 29
L.R. 29 marzo 1980, N° 23

921
ARCHITETTO
CORBARA
DELIO
tecnico incaricato
EMILIA-ROMAGNA
dott. arch. D. CORBARA
dott. arch. P. TAMBURINI

INDAGINE OPERATIVA SULLA EVOLUZIONE DEGLI ORGANISMI INSEDIATIVI E SULLA TIPOLOGIA EDILIZIA RELATIVA AL PIANO DI CONSERVAZIONE E RISANAMENTO DEI NUCLEI

delibera : n°

collaboratori
dott. arch. G. CONTI
dott. in arch. L. MOSCHEN
dott. in arch. C. VERONA
N. ARBIGNONI

Adozione
DELIBERA C. C.

N. 196 del 11-1-83

SCHEDA DI INDAGINE STORICA-DOCUMENTARIA, COMPARAZIONE CATASTALE,
LETTURA TIPOLOGICA E PIANO OPERATIVO DELLA CONSERVAZIONE

Toponimo **BERLETA**

elaborato n°12

organismo insediativo n° 1

LOCALIZZAZIONE DEL NUCLEO

C.T.R. rilievo 1976 foglio 265062 - 265073

rapp. 1:5000

1

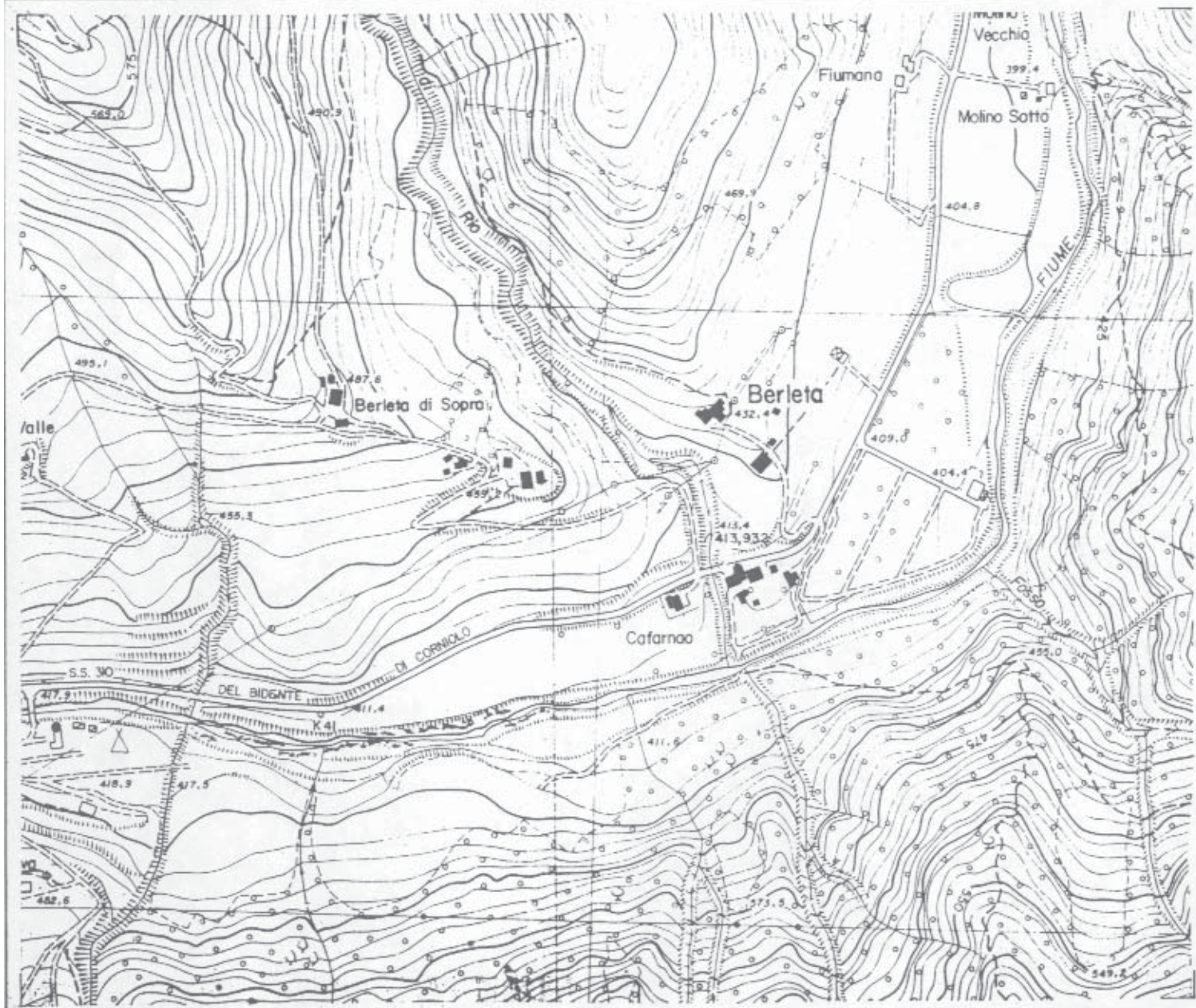

Colo	Anno	Notizia	Fonte
------	------	---------	-------

Comune: S. Sofia

Località: Berleta

I.G.M.: P. 107 I SE (q. 430)

Top. - Dal latino beruta = crescione d'acqua; o dal latino greco brillus = caliviminalis.

1256 - L'abate di S. Ellero Massario dà come pegno ad un debito di 400 libbre d'oro il castello di S. Benedetto a Filippo Fontana arcivescovo di Ravenna. Il castello si trovava in un monte chiamato Castellaccio, a circa tre chilometri dalla chiesa di Berleta.

1371 - Secondo l'Anglico: "Castrum S. Benedicti de Gallia ta est super quodam altissimo et fortissimo monte in Alpiibus, habet roccam fortissimam et est castrum aptum ad guerram, et est prope stratam qua itur in Tusciam per unum milliare: in quo sunt focalaria 10".

1573 - L'uditore monsignor Ragazzeno si reca, il 3 settembre, alla chiesa di S. Benedetto alla Berleta e riscontra una rendita parrocchiale annua di tre scudi.

1705 - La parrocchia conta 23 famiglie con 145 anime.

1786 - Le persone residenti ammontano a 176.

1894 - La popolazione sparsa è di 179 abitanti.

Bibl.: Anglico 1371, p. 509; Repetti 1843, III, pp. 510-519; Rosetti 1894, p. 137; Lamorini 1935, pp. 262-264; Mancini-Vichi 1959, p. 139; Polloni 1961, p. 30 (n. 136); Rocche e castelli 1971, II, p. 401; Insediamenti rurali 1974, pp. 104-105 (n. 91).



COMUNE DI S. SOFIA 1983

VARIANTE AL P.R.G. PER LE ZONE STORICHE
IN ADEGUAMENTO ALL'ART. N° 36

L.R. 7 dicembre 1978, N° 47, sost. dall'art. 29
L.R. 29 marzo 1980, N° 23

ARCHITETTO
CORBARA
DELIO
tecnico incaricato
EMILIA-ROMAGNA
dott. arch. D. CORBARA
dott. arch. P. TAMBINI

INDAGINE OPERATIVA SULLA EVOLUZIONE DEGLI ORGANISMI INSEDIATIVI E SULLA TIPOLOGIA EDILIZIA RELATIVA AL PIANO DI CONSERVAZIONE E RISANAMENTO DEI NUCLEI

delibera : n°

collaboratori
dott. arch. G. COMI
dott. arch. E. MOSCHEN
dott. arch. G. VERONA
N. ARRIBONI

Adozione
DELIBERA C.C.
N. 196 del 19 1983

SCHEDA DI INDAGINE STORICA-DOCUMENTARIA, COMPARAZIONE CATASTALE,
LETTURA TIPOLOGICA E PIANO OPERATIVO DELLA CONSERVAZIONE

Toponimo **CORNIOLO**

elaborato n° 18

organismo insediativo n° 7

LOCALIZZAZIONE DEL NUCLEO
C.T.R. rilievo 1976 foglio 265062

rapp. 1:5000

1



colo	Anno	Notizia	Fonte
------	------	---------	-------

Comune: S. Sofia

Località: Corniolo

I.G.M.: P. 107 I 30 (q. 534-539)

Top. - Dal latino corneolus, (corneus), cornus-i = cornio-
lo, terra a cornioli.

1179 - Nel luogo in cui più tardi si insedierà il borgo di Corniolo c'è la corte di Faffareta dove, secondo una bolla di Alessandro III, si trova una chiesa dedicata a S. Pietro e dipendente dall'abbazia d'Isola.

1220 - Castrum Cornioli viene confermato da Federico II ai Guidi di Modigliana.

1242 - Placino, abate d'Isola, cede a Zora di Faffareta una casa in Franculisi e un pezzo di terra in Verchereto; questi si trovano là dove esisteva una chiesa dedicata a S. Martino annessa poi a S. Pietro in Corniolo.

1371 - Il castello, in possesso a Enrico di Corniolo, viene così descritto dall'Anglico: "Castrum Cornioli est Alpibus in quadam valle super quòdam altissimo et inexpugnabili monte, habet roccam et turrim fortissimam, et supra dictam roccam habet aliam turrim fortissimam prope per unam balistatam, que vocatur La Rovore, confinatur cum Tuscia, S. Benedicto, Biserno et Premelcorio, habet transitum in Tusciam per stratum magistrum, que itur de Galleata in Tusciam, que via vadit inter castrum et Roverem predictam, et claudit ita dictam stratum, quod nullo modo possit transiri invitis nominibus dicti castri, et est castrum multum aptum ad guerram, in quo sunt focularia 100: recipit quolibet mense pro provisione a Camera flor. 30".

Secolo	Anno	Notizia	Fonte
--------	------	---------	-------

- 1378 - Il 3 ottobre donna Riguzia Neri vende una casa posta nel borgo del Corniolo ed un podere collocato nel Campomaggio. Il 17 giugno dell'anno seguente un certo Biagio vende a Matteo e Piero figli di Amadore un casamento che si trova nel castello del Corniolo.
- 1440 - Il castello viene assediato ed espugnato dai Fiorentini.
- 1595 - Monsignor Peruzzi, nella sua visita del 12 agosto, conta nella parrocchia 400 anime atte alla comunione e 300 non atte.
- 1746 - Durante la visita pastorale gli abitanti risultano 543.
- 1894 - Frazione del comune di Premilcuore ha 1102 abitanti, 99 concentrati nella borgata, gli altri sparsi nella campagna.

Bibl.: Anglico 1371, p. 503; Repetti 1843, I, pp. 804-805; Rosetti 1894, p. 229; Mini 1901, p. 116; Mambrini 1935, pp. 267-270; Mancini-Vichi 1959, p. 138; Poltoni 1961, p. 94 (n. 392); Rocche e castelli 1971, II, pp. 214-216.



COMUNE DI S. SOFIA 1983

VARIANTE AL P.R.G. PER LE ZONE STORICHE
IN ADEGUAMENTO ALL'ART. N°36

L.R. 7 dicembre 1978 N° 47.sost. dall'art. 29
L.R. 29 marzo 1980, N° 23

921
ARCHITETTO
CORBARA
DELIO
tecnico incaricato
EMILIA ROMAGNA
dott. arch. D. CORBARA
dott. arch. P. TAMBURINI

INDAGINE OPERATIVA SULLA EVOLUZIONE DEGLI ORGANISMI INSEDIATIVI E SULLA TIPOLOGIA EDILIZIA RELATIVA AL PIANO DI CONSERVAZIONE E RISANAMENTO DEI NUCLEI

delibera : n°

Adozione

DELIBERA C. C.

N. *136* del *19-9-88*

collaboratori
dott. arch. G. CONI
dott. in arch. L. MOSCHEN
dott. in arch. C. VERONA
N. ARRIGONI

SCHEMA DI INDAGINE STORICA-DOCUMENTARIA, COMPARAZIONE CATASTALE,
LETTURA TIPOLOGICA E PIANO OPERATIVO DELLA CONSERVAZIONE

Toponimo **BETANIA**

elaborato n° 13

organismo insediativo n° 2

LOCALIZZAZIONE DEL NUCLEO
C.T.R. rilievo 1976 foglio 265073

rapp. 1:5000

1

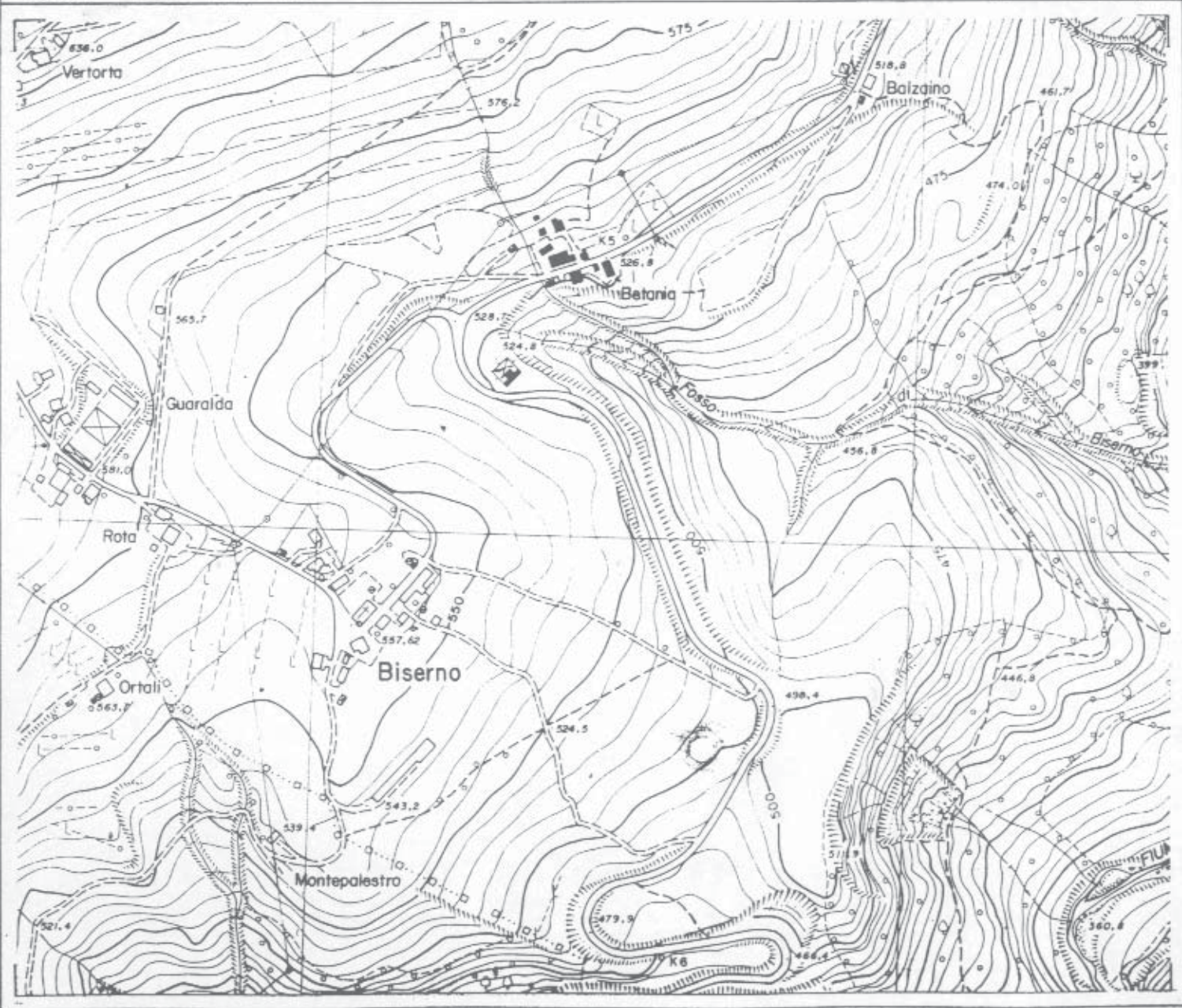

colo	Anno	Notizia	Fonte
------	------	---------	-------

Comune: S. Sofia

Località: Petania

I.G.M.: F. 107 I NE (q. 626)



COMUNE DI S. SOFIA 1983

VARIANTE AL P.R.G. PER LE ZONE STORICHE
IN ADEGUAMENTO ALL'ART. N° 36

L.R. 7 dicembre 1978 N° 47 sost. dall'art. 29
L.R. 29 marzo 1980, N° 23

921 ARCHITETTO
CORBARA
DELIO
tecnico incaricato
EMILIA-ROMAGNA
dott. arch. D. CORBARA
dott. arch. P. TAMBURINI

INDAGINE OPERATIVA SULLA EVOLUZIONE DEGLI ORGANISMI INSEDIATIVI E SULLA TIPOLOGIA EDILIZIA RELATIVA AL PIANO DI CONSERVAZIONE E RISANAMENTO DEI NUCLEI

delibera : n°

collaboratori
dott. arch. G. CONTI
dott. in arch. L. MOSCHEN
dott. in arch. C. VERONA
N. ABRIGONI

Adozione
DELIBERA G. B.
N. 14 del 11-1-83

SCHEDA DI INDAGINE STORICA-DOCUMENTARIA, COMPARAZIONE CATASTALE,
LETTURA TIPOLOGICA E PIANO OPERATIVO DELLA CONSERVAZIONE

Toponimo **BISERNO**

elaborato n° 14

organismo insediativo n° 3

LOCALIZZAZIONE DEL NUCLEO
C.T.R. rilievo 1976 foglio 265073

rapp. 1:5000

1

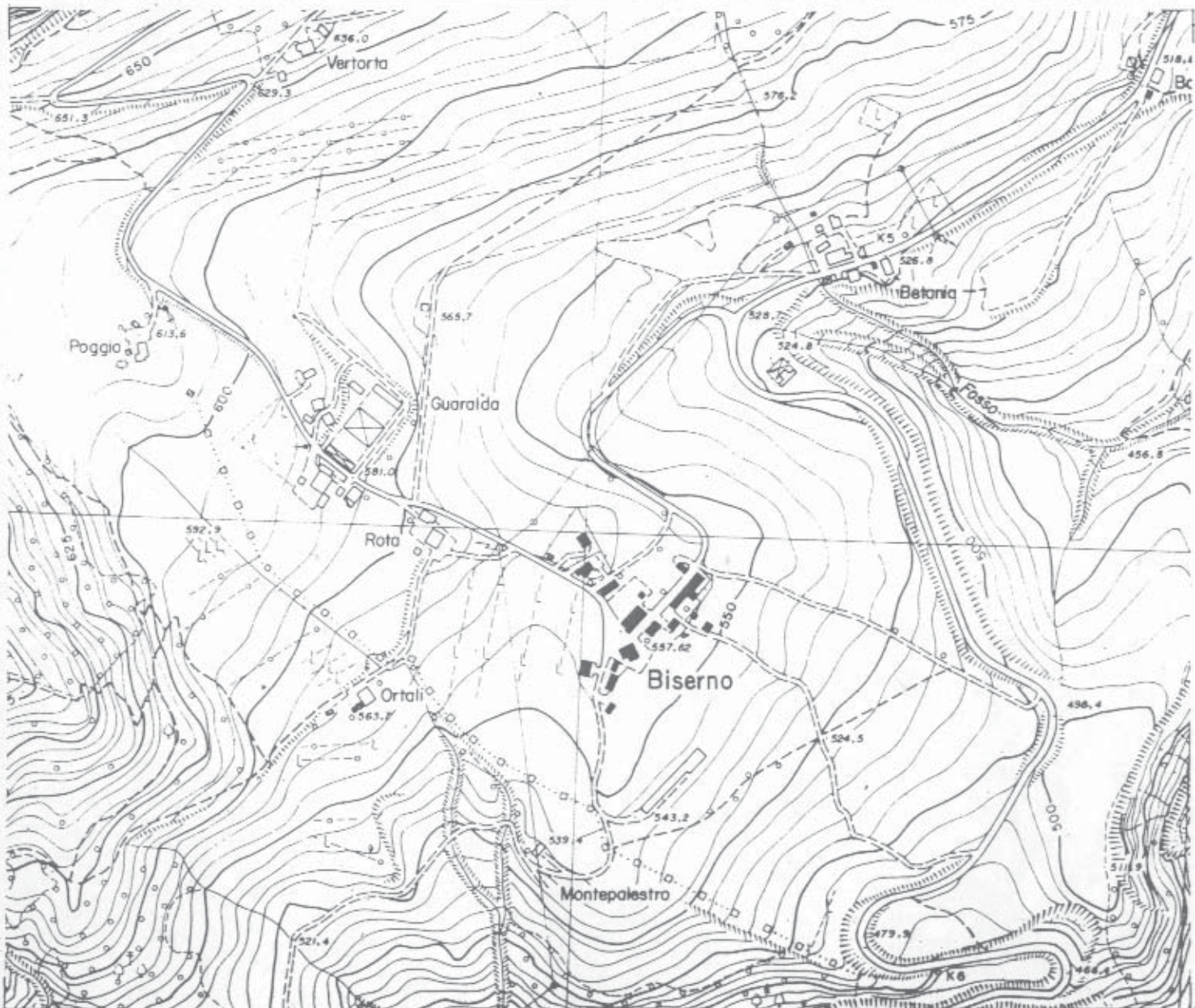

Secolo	Anno	Notizia	Fonte
--------	------	---------	-------

Comune: S. Sofia

Località: Biserno

I.G.M.: P. 107 I SE (q. 557)

Top. - Di radice incerta (il suff. etrusco?): forse sul tipo: bisacca, biforco, bivium, bisulcus, da un bi-serna = doppia sarna/serna o ghiaieto, grava (scabbia). Oppure da vicernus (ser. da vices), "terra a maggese in rotazione".

1091 - Ugo da Bleda dona a Rambaldo, abate dell'Isola, varie possessioni fra cui due chiese in castrum Biserni. Forse proprio da questi due edifici (bis sernum) deriva il nome del castello di proprietà dei conti Guidi del Casentino.

1371 - L'Anglico riferisce: "Tenet Salvaticus et Carolus de Valbona castrum biserni, est super quadam altissima collina in Alpibus, habet roccam et turrim fortissimam, confinatur cum Corniolo, Risiracoli et Tuscia, est prope stratam qua itur in Tusciam per unum miliare, et prope flumen Aqueductus per unum miliare: in quo sunt focularia 10".

1404 - Il castello passa alla repubblica fiorentina: la comunità di Biserno dipende dalla podesteria di Galeata.

1573 - Il 3 settembre monsignor Ragazzeno va in visita apostolica a Biserno. Dalla sua relazione risulta che la chiesa è dedicata a S. Andrea, la rendita parrocchiale è di 5 scudi l'anno e la popolazione ammonta a 250 anime.

1746 - Gli abitanti che risultano presenti durante la visita pastorale sono 145.

1789 - La popolazione parrocchiale è di 175 anime.



COMUNE DI S. SOFIA 1983

VARIANTE AL P.R.G. PER LE ZONE STORICHE
IN ADEGUAMENTO ALL'ART. N° 36

L.R. 7 dicembre 1978 N° 47, sost. dall art. 29
L.R. 29 marzo 1980 N° 23

tecnico incaricato

dott. arch. D. CORBARA
dott. arch. P. TAMBURINI

INDAGINE OPERATIVA SULLA EVOLUZIONE DEGLI ORGANISMI INSEDIATIVI E SULLA TIPOLOGIA EDILIZIA RELATIVA AL PIANO DI CONSERVAZIONE E RISANAMENTO DEI NUCLEI

delibera n° _____

collaboratori

dott. arch. G. CONTI

dott. arch. R. TANI

dott. in arch. L. MOSCHEN

dott. in arch. C. VERONA

N. ARRIGONI

CHEDE DEGLI EDIFICI NON AGGREGATI FINALIZZATE ALLA DEFINIZIONE DEL PROCESSO TIPOLOGICO

elabor. n. 24 2

COMUNITÀ DI PREMILCUORE : POPOLI DI CELLE, CORNIOLO, S. PAOLO IN ALPE

Adozione

1984

19-9-83



Delio Corbara

24.2 SCHEDATURA DEGLI EDIFICI NON AGGREGATI

Comunità di Premilcuore: popoli di Celle, Corniolo, San Paolo in Alpe.

Popolo di CELLE

N.	Toponimo	Localizzazione Foglio I.G.M. rapp. 1:25000	Classe tipo.	Categoria intervento	Destinazione d'uso
54	C. Fosco lo	107 I SO	A	A2b + adeg. tipologico	residenziale
55	C. Torni	107 I SO	A	A2b	residenziale
56	Castagnoli	107 I SO	E	A2b	residenziale
57	Celle- Chiesa	107 I SO	specia list. nodale polare	A1	specialistico
58	Celle- Mulino	107 I SO	rudere	-	-
58 bis	Coloreta	107 I SO	E	A2a	specialistico residenziale
59	La Casina	107 I SO	D	A2a	residenziale
60	La Fossa	107 I SO	D	A2a	resid. + spe cialistico
61	Mandriacce	107 I SO	A	A2a	residenziale
62	Pian del Gardo	107 I SO	E	A2a	residenziale
63	Porcini	107 I SO	-	A2b + adeg. tipologico	residenziale
64	Balzeta	107 I SO	E	A2a	residenziale
65	Bruscheto	107 I NO	E	A2a	residenziale
66	Bulgarelli	107 I SO	-	A2a	residenziale

Popolo di CORNIOLO

N.	Toponimo	Localizzazione Foglio I.G.M. rapp. 1:25000	Classe tipo.	Categoria intervento	Destinazione d'uso
67	Capria	107 I SO	D	A2b + adeg. tipologico	residenziale
68	Ca' Armati	107 I SO	B	A2a	residenziale
69	Ca' d'Orso	107 I SO	B	A2a	residenziale
70	Gamberonto	107 I SO	E	A2b + adeg. tipologico	residenziale
71	Campodime se	107 I SO	-	A2b	residenziale
72	Capo alla Villa	107 I SO	E	A2a	-
73	Cerreto e Carrettino	107 I SO	E - c E	A2b A2b	residenziale residenziale
74	Castellac cio di Cor niolo	107 I SO	specia list. polare	A1	specialistico
75	Castello	107 I SO	specia listico	A1	specialistico
76	Corniolino chiesa	107 I SO	specia list. polare nodale E	A1 A2b	specialistico residenziale
77	La Matta	107 I SO	A	A2b	residenziale
78	M.° di Sabatino (o di Cor niolo)	107 I SO	A, B, C	A2a	residenziale specialistico

VIII

N.	Toponimo	Localizzazione Foglio I.G.M. rapp. 1:25000	Classe tipo.	Categoria intervento	Destinazione d'uso
79	M.° di Bertone	107 I SO	-	A2b	residenziale
80	M.° di Poggio	107 I SO	D	A2b + adeg. tipologico	residenziale
81	Poggio	107 I SO	D	A2b	residenziale
82	Poggio Baldi	107 I SO	specia list. polare	A1	specialistico residenziale
83	Poggiolino	107 I SO	E	A2a	residenziale
84	S. Alberto	107 I SO	-	-	-
85	S. Gio vanni	107 I SO	E	A2a	residenziale
86	Valbonella	107 I SO	B	A2b	residenziale
87	Val di Noce	107 I NO	E	A2b	residenziale
88	Valdonasso di sopra	107 I NO	A	A2b	residenziale
89	Verghereto di sopra	107 I SO	B	A2b	residenziale
90	Verghereto di sotto	107 I NE	B	A2a	residenziale
91	Verghereto di mezzo	107 I NE	E	A2b	residenziale

Popolo di S. PAOLO IN ALPE

N.	Toponimo	Localizzazione Foglio I.G.M. rapp. 1:25000	Classe tipo.	Categoria intervento	Destinazione d'uso
92	Campodonato	107 I SO	B	A2b	residenziale
93	M.° Fiumari	107 I SO	B	A2a	resid. + specialistico
94	Pian Callellino	107 I SO	B	A2b	residenziale
95	Ronco del Ciano	107 I SO	B	A2b	residenziale
96	I Ronconi	107 I SO	D	A2b	residenziale
97	S. Paolo in Alpechiesa	107 I SO	specialist. nodale polare	A1	specialistico
98	S. Paolo in Alpe edificio rurale	107 I SO	D	A2b	resid. + specialistico
99	Val di Cavile	107 I SO	A	A2b	residenziale

C. FOSCOLO

oggetto : edificio rurale
localizzazione : I.G.M. (rapp. 1:25000) : F.107 I SO
q.s.l.m. : m. 952
popolo : S.Maria delle Celle
descrizione : Insediamiento di alta quota, già rilevato
nelle mappe del Catasto Toscano. L'edifi-
cio attuale, in abbandono, pare, comunque,
relativamente recente.
fotografie : rullino n.50, foto n.7

(Re.Ta.)

C. TORNI

oggetto : edificio rurale

localizzazione : I.G.M. (rapp. 1:25000) : F.107 I SO

q.s.l.m. : m. 995

popolo : S.Maria delle Celle

descrizione : Insediamento di alta quota, ancora abitato stagionalmente. L'edificio, rilevato nelle mappe del Catasto Toscano col toponimo di Forni, è stato totalmente ricostruito nel dopoguerra, a causa dei danni bellici subiti. Presso il forno, un concio di recupero con la data 1883 capovolta. Nei pressi (q. 987) una ampia capanna ormai ridotta a rudere.

fotografie : rullino n.50, foto nn.9-12; n.8 (capanna)

(Re.Ta.)

CASTAGNOLI

oggetto : edificio rurale

localizzazione : I.G.M. (rapp. 1:25000) F.107.I.S0

q.s.l.m. : m. 758-772

popolo : Celle

descrizione : Insediamiento di promontorio all'incrocio fra la mulattiera, di fondovalle del Bidente di Campigna, per Fiumari-Villaneta-Passo della Calla, con il controcrinale Costa Poggio Corsoio-Celle-San Paolo in Alpe. Il toponimo in dividua due edifici: Castagnoli di sotto (q. 758), un tempo proprietà dell'Opera di S.Maria del Fiore di Firenze, e Castagnoli di sopra (q. 772), che è sempre stata di proprietà privata.

Castagnoli di sotto. I documenti conservati nell'archivio dell'Opera del Duomo di Firenze ci consentono di tratteggiare la storia dell'edificio. La prima menzione è del 1677, quando si ha notizia che il podere è "tenuto a fitto da Rocco di Luca". Nel 1818 viene così descritto "Podere denominato Castagnoli, in questa Comune e nel popolo di S.Maria alle Celle, con casa da lavoratore composta di numero cinque stanze da cielo a terra, con forno, aia, orto, e alla distanza di un quar

CELLE, CHIESA

oggetto : chiesa

localizzazione : I.G.M. (rapp. 1:25000) F.107.I.SO

q.s.l.m. : m. 751

popolo : S.Maria delle Celle

descrizione : La chiesa, con annessa canonica, è localizzata lungo il percorso di fondovalle del Bidente delle Celle, all'incrocio con il percorso di controcrinale Costa Poggio Corsoio-Pian del Grado-Castagnoli-San Paolo in Alpe, alla confluenza, fra il fosso del Stanasso e quello di Pian del Grado in corrispondenza, nella stretta lingua di terra fra i due ponti. Prima memoria della Chiesa, dedicata a Santa Maria, si ha in un documento del 1179. Il Repetti fa risalire il toponimo Celle dal l'antico eremo ivi esistente, che fu donato dai Conti Guidi di Valbona ai Camaldolesi dell'Isola. Secondo Mambrini, invece, la prima memoria sarebbe del 1223, quando la chiesa è ricordata come dipendente dalla Pieve di Galeata. La chiesa, abbandonata negli anni 60, è oggi in avanzato stato di degrado. Una foto dell'edificio, prima dei recenti crolli, è stata pubblicata nel libro di don P. Frassinetti (F. 31 bis, TAV. LI). La chie

sa è ad un'unica navata con campanile a vela in prossimità dell'abside. Piuttosto interessante è l'annessa canonica in cui sono da rilevare:

- due camini con annessi forni
- forno di notevoli dimensioni con lastra, relativa alla cappa sagomata, è localizzato in una cantina.

bibliografia : Repetti, I, 1833, pp.644; Gabrielli Settesoldi, 1977, passim; Santa Sofia, 1982, pp. 88-115; Indagine, 1982, p.96; Rosetti, 1894, p.194; Frassinetti, 1983, fig. 31bis TAV. LI; Mambrini, 1935, pp.268-271;

fotografie : R. 47 n. 4-15

CELLE, MULINO

oggetto : mulino

localizzazione : I.G.M. (rapp. 1:25000) F.107.I.SO

q.s.l.m. : m. 772

popolo : S.Maria delle Celle

descrizione : Il mulino è localizzato sul Bidente delle Celle, a monte della chiesa. Rilevato nelle mappe del Catasto Toscano è in condizioni di rudere. Da rilevare l'architrave di una finestra, sul fianco nord-est, a forma triangolare con scolpita la data " E' crollata la passerella di legno lungo la mulattiera per Pian del Grado.

fotografie : La vegetazione lo invade a tal punto che non è fotografabile.

Pat.

COLORETA

oggetto : casa rurale

localizzazione : I.G.M. (rapp. 1:25000) F.107.I.S0

q.s.l.m. : m. 798

popolo : S.Maria delle Celle

descrizione : La località "Coloreta" è localizzata lungo il percorso di controcrinale Costa Poggio Corsoio-Celle-Castagnoli-San Paolo in Alpe. Vi sorgevano due poderi, appartenuti all'Opera di S.Maria del Fiore di Firenze, nelle carte del cui Archivio è possibile reperire informazioni utili per ricostruirne la storia. La prima menzione è in un documento del 1677, dove si afferma che i poderi "si comprano pochi anni sono da un tale Guidi". Nel 1751 la casa Coloreta di qua (quella verso le Mandriacce) aveva bisogno di lavori di restauro: "E' necessario levarsi alcune gorgie del tetto di casa e capanna e accomodarsi in due luoghi la muraglia della stalla delle vacche per la parte interna ... che si può fare a terra senza calcina. E' pure necessario assettarsi gli usci della stalla con aguti per il che si scriva a Firenze e le bandelle rotte che disse sver il contadino ...". In condizioni ancora peggiori si trovava la

LA CASINA

oggetto : edificio rurale

localizzazione : I.G.M. (rapp. 1:25000) : F.107 I SO

q.s.l.m. : m. 871

popolo : S.Maria delle Celle

descrizione : L'edificio, in abbandono, è caratterizzato da due ampie tettoie, fortemente aggettanti, poste su due lati della casa. Sotto una di esse sono incise le date (una presso l'altra) 1788 e 1850.

fotografie : rullino n.50, foto nn.19-26

(Re.Ta.)

LA FOSSA

oggetto : edificio rurale

localizzazione : I.G.M. (rapp. 1:25000) F.107.I.50

q.s.l.m. : m. 849

popolo : Celle

descrizione : L'insediamento, costituito da un edificio di notevoli dimensioni e da alcuni capanni in muratura, è localizzato lungo il percorso di controcrinale Costa Poggio - Celle - Castagnoli - San Paolo in Alpe - Ridracoli. L'edificio, articolato e complesso, è caratterizzato da un nucleo originario di pendio con accesso alla stalla a valle e quello all'abitazione a monte. I successivi raddoppi si sono avuti lungo la curva di livello e a monte venendo a formare un andito coperto in corrispondenza all'accesso del nucleo originario. Da rilevare a monte la presenza di un altro edificio successivamente collegato a quello a valle mediante passaggio coperto. I continui e successivi interventi documentati dal paramento murario lasciano spazio solo a delle ipotesi per quanto riguarda le successive fasi di crescita. Fra i particolari architettonici da rilevare:

MANDRIACCE

- oggetto : edificio rurale
- localizzazione : I.G.M. (rapp. 1:25000) F. 107 I SO
- q.s.l.m. : m. 896
- popolo : S.Maria delle Celle
- descrizione : Nel 1506 si ha notizia che un certo Mengo Falecha, in località Mandriacce, "con un ronco ha tagliato 2000 abeti e fattovi una casa nuova". Non rimangono tracce dell'insediamento originario. L'attuale edificio sembra, infatti, recente, come testimonierebbe anche la data 1907 incisa sul camino.
- bibliografia : Gabbrielli Settesoldi 1977, p.147.
- fotografie : rullino n.46, foto n.41; rullino n.47, foto nn.39-40.

(Re.Ta.)

PIAN DEL GRADO

- oggetto : nucleo rurale
- localizzazione : I.G.M. (rapp. 1:25000) F.107 I SO
- q.s.l.m. : m. 888
- popolo : S.Maria delle Celle
- descrizione : Insediamiento rurale localizzato lungo il percorso di controcrinale Costa Poggio Corso - Celle - Castagnoli - San Paolo - Ridracoli. Ai margini della grande foresta appartenuta all'Opera di S.Maria del Fiore di Firenze, vi risiedevano operai e guardie. La prima menzione, nelle carte dell'Archivio dell'Opera, è del 1646 quando si ha notizia che "bigonai e barilai" vi hanno costruito quattro capanne.
- Articolati intorno ai tre edifici di abitazione vi sono diversi annessi agricoli, il forno e un piccolo tabernacolo dedicato a S. Donato. Per il notevole interesse ambientale, il complesso necessita di particolare attenzione e di un rilievo dettagliato. I due edifici di abitazione a monte sono stati recuperati, in questi ultimi anni, come abitazione stagionale, mentre quello a valle è in avanzato stato di degrado.
- Fra i particolari architettonici sono da ri-

FORCINI

oggetto : edifici rurali

localizzazione : I.G.M. (rapp. 1:25000) F. 107 I SO

q.s.l.m. : m. 958

popolo : S.Maria delle Celle

descrizione : L'insediamento è costituito da due case iso
late:

Porcini di sotto, di fondazione ottocente-
sca (come attesta una data conservata all'in
terno), presenta tipologia elementare di pen-
dio e particolari architettonici (porte, fi-
nestre) finemente decorate con incisioni a
zig-zag;

Porcini di sopra, benchè di più antica fonda-
zione, non presenta particolarità di rilievo.

fotografie : rullino n.50, foto nn.13-15 (Porcini di so-
pra), nn.16-18 (Porcini di sotto)

(Re.Ta.)

BALZETTE

- oggetto : edificio rurale
- localizzazione : I.G.M. (rapp. 1:25000) F.107 I SO
- q.s.l.m. : m. 580
- popolo : S.Pietro di Corniolo
- descrizione : Edificio rurale, già rilevato nel Catasto ottocentesco, costituito da più corpi aggregati lungo il ripido pendio. Da notare le incorniciature di porte e finestre con zigri nature e la caratteristica pietra forata, presso l'ingresso, per legarvi gli animali da soma.
- toponomastica : balza significa, in ital., "luogo dirupato e scosceso", che corrisponde alla morfologia del luogo.
- bibliografia : Patrimonio edilizio 1979, sch.64, pp.182-183; Santa Sofia 1982, p.117;
- fotografie : rullino n.48, foto nn. 41-1

(Re.Ta.)

BRUSCHETO

oggetto : edificio rurale

localizzazione : I.G.M. (rapp. 1:25000) F.107 I NO

q.s.l.m. : m. 750

popolo : S.Pietro di Corniolo

descrizione : L'edificio, in cui sono chiaramente leggibili più fasi di crescita, ha subito, con ogni probabilità verso la fine del secolo scorso, una completa ristrutturazione che gli ha dato una nuova veste esterna unitaria. Il nucleo più antico presenta una finestrella murata, incorniciata da elementi monolitici in arenaria, riferibile all'insediamento originario, rilevato nel Catasto ottocentesco. Ca ratterizzano l'edificio tre ampie arcate esterne, una delle quali dà accesso, attraverso un atrio col forno, all'abitazione colonica.

toponomastica : bruschetum da bruscum = pungitopo

bibliografia : per la toponomastica Polloni 1966, p.52, 208.

fotografie : rullino n.45, foto nn.27-33

(Re.Ta.)

BULGARELLI

- oggetto : edificio rurale
- localizzazione : I.G.M. (rapp. 1:25000) F.107 I SO
- q.s.l.m. : m. 524
- popolo : S.Pietro di Corniolo
- descrizione : L'edificio colonico è, nella sua consistenza attuale, recente e privo di elementi di rilievo. Interessante invece la capanna - fienile, con ampia facciata nel lato a valle, in cui è evidente un ampliamento lungo la curva di livello.
Da rilevare i particolari della finestra, della porta e la colombaia con piccolo cordolo.
- toponomastica : nel Catasto Toscano è indicato sotto il toponimo Borgarelli, cioè "piccola borgata"
- fotografie : rullino n.52, foto nn.3-6

(Re.Ta.)

CAPRIA

oggetto : edificio rurale
localizzazione : I.G.M. (rapp. 1:25000) F.107 I SO
q.s.l.m. : m. 678
popolo : S.Pietro di Corniolo
descrizione : L'edificio è rilevato, con lievi modificazioni planimetriche, nelle mappe del Catasto Toscano. Non presenta, comunque, particolarità di rilievo.
fotografie : rullino n.49, foto n.25-26

(Re.Ta.)

CA D'ARMATI

- oggetto : casa rurale
- localizzazione : I.G.M. (rapp. 1:25000) F.107 I SO
- q.s.l.m. : m. 679
- popolo : Corniolo
- descrizione : L'edificio è localizzato sulla mezza costa esposta a sud, di fronte al Castello di Corniolino, lungo il percorso che risale il fosso delle Celle - Lavacchio.
- L'edificio è caratterizzato da un nucleo originario di pendio con sviluppo verticale su due piani più utilizzo del sottotetto.
- L'accesso all'abitazione è sul fianco e quello alla stalla a valle.
- fase 2 raddoppio a valle del nucleo originario con spostamento del colmo del tetto.
- fase 3 incremento lungo la curva di livello, ad uso di servizi.
- Da rilevare il camino, forse cinquecentesco, con cordonature in rilievo nelle mensole, dritti sagomati e un frontone che reca scolpito al centro un motivo floreale con nastri e, ai lati due stemmi diversi.
- fotografie : R.49 h. 8-17

Pat.

CA D'ORSO

- oggetto : edificio rurale
- localizzazione : I.G.M. (rapp. 1:25000) F.107 I SO
- q.s.l.m. : m. 672
- popolo : S.Pietro di Corniolo
- descrizione : Sorge nei pressi di Ca d'Armati (vedi) e forse anche in questo caso il toponimo serba memoria della presenza di uomini d'arme legati al vicino Castello di Corniolo. L'edificio è probabilmente databile ai sec. XV-XVI, come attesta l'emblema del giglio fiorentino, inscritto in un cerchio, scolpito sull'architrave di un portale del fianco. Ai margini dell'aia, una grossa pietra di forma cilindrica reca incise una croce. Recente il forno, datato 1914.
- fotografie : rullino n.49, foto nn. 18-24

(Re.Ta.)

C.GAMBERONTO

oggetto : edificio rurale
localizzazione : I.G.M. (rapp. 1:25000) F. 107 I SO
q.s.l.m. : m.
popolo : S.Pietro di Corniolo
descrizione : Edificio di pendio con un portichetto, contenente il forno, a protezione dell'ingresso all'abitazione. Non presenta altre particolarità di rilievo.
fotografie : rullino n.46, foto nn.20-21.

(Re.Ta.)

CAMPODIMESE

oggetto : edificio rurale
localizzazione : I.G.M. (rapp. 1:25000) F.107 I SO
q.s.l.m. : m. 711
popolo : S.Pietro di Corniolo
descrizione : L'edificio, benchè già rilevato nelle mappe del Catasto Toscano, non presenta particolarità di rilievo e pare relativamente recente. Nella muratura del lato a valle è inserito un elemento di recupero, forse un pezzo di cornice, con modanature e decorazioni a dentelli. Ne è incerta la provenienza.
fotografie : rullino N.34, foto nn.34-38; rullino n.47, foto n.38.

(Re.Ta.)

CAPO ALLA VILLA

- oggetto : edificio rurale
- localizzazione : I.G.M. (rapp. 1:25000) F.107 I SO
- q.s.l.m. : m. 683
- popolo : S.Pietro di Corniolo
- descrizione : L'edificio fa parte dell'antico insediamento sparso (la "villa" menzionata nel toponimo) legato alla vicina presenza del Castello del Corniolo (vedi anche "Ca d'Armati", "Ca d'Orso", "Certino"). Di questo legame con la struttura castellana ne sono testimonianza le figurazioni scolpite sul camino, databile al sec. XV. Queste infatti rappresentano, in forme stilizzate, un uomo e una donna, vestiti nei caratteristici abiti del tempo, che si tengono per mano: la donna impugna nell'altra mano una rocca per filare; l'uomo un'alabarda e porta, sul capo, un'elmo. A fianco sono rappresentati il giglio fiorentino, una rosetta (entrambi inscritti in un cerchio) e un simbolo di non chiara interpretazione (lo stemma Medici?). L'edificio presenta un loggiato a protezione dell'ingresso e, sul lato a valle, finestre incorniciate da elementi monolitici in arenaria con davanzale modanato. In completo ab-

CASE CERRETO E CERRETINO

oggetto : edifici rurali

localizzazione : I.G.M. (rapp. 1:25000) F.107 I SO

q.s.l.m. : m. 730; m. 709

popolo : Corniolo

descrizione : Gli edifici sono localizzati nell'ampio pianoro a monte di Corniolo, lungo il percorso di controcinale di collegamento fra il bacino del Savio e quello del Rabbi, attraverso gli insediamenti di Corniolo - San Paolo - Ridracoli - Strabatenza - Rio Salso.
Gli edifici, articolati attorno a nuclei originari di pendio, presentano particolare valore ambientale.

fotografie : Cerreta R. 46 n.26-27; R. 47 n. 35-37;
Cerretino R. 46 n.23-25; R. 47 n.34

Pat.

CASTELLACCIO DEL CORNIOLO

oggetto : castello

localizzazione : I.G.M. (rapp. 1:25000) F.107 I SO

q.s.l.m. : m. 776

popolo : S.Pietro di Corniolo

descrizione : Il Castrum Cornioli sorgeva sulla cima di un poggio, circa due km. a monte dell'attuale borgo. Appartenne alla potente famiglia dei Conti Guidi, un ramo dei quali fu appunto detto "del Corniolo". Doveva essere di notevole importanza strategica, come testimonia l'accurata descrizione fornitaci dal Card. Anglico e l'elevato numero di focolari:
"Tenet comes Henricus de Corniolo Castrum Cornioli, est in Alpibus in quadam valle super quodam altissimo et inexpugnabili monte, habet roccham et turrim fortissimam, et supra dictam roccham habet aliam turrim fortissimam prope per unam balistratam, que vocatur La Rovore, confinatur cum Tuscia, S.Benedicto, Biserno et Premelcorio, habet transitum in Tusciam per stratam magistram, qua itur de Galleata in Tusciam, que via vadit inter castrum et Rovorem predictam, et claudit ita dictam stratam, quod nullo modo possit transiri invitis hominibus dicti castrum, et est castrum multum aptum ad guerram, in

CASTELLO

- oggetto : castello
- localizzazione : I.G.M. (rapp. 1:25000) F.107 I SO
- q.s.l.m. : m. 566
- popolo : S.Pietro di Corniolo
- descrizione : Sul poggio sovrastante l'attuale casa colonica, sorgeva il Castrum Podium Ubaldi, documentato nei secc. XII e XIII e appartenuto ai Guidi di Dovadola. Ne rimangono la cisterna interrata e scarse tracce di murature. Sull'area oggi sorge solo una capanna, ma fino al secolo scorso questa era affiancata (mappe del Catasto Toscano) da un vasto edificio colonico che forse inglobava più cospicui resti del castello. Da qui proviene l'antico camino, decorato da due grandi rose a 6 punte incise, conservato nell'attuale recente edificio colonico, ricostruito più in basso.
- bibliografia : Repetti 1833, IV, p.495; Rocche e castelli, II, pp.344-346; Santa Sofia 1982, p.117;
- fotografie : rullino n.52, foto nn.21-23

(Re.Ta.)

CORNIOLINO

- oggetto : insediamento rurale con chiesa
localizzazione : I.G.M. (rapp. 1:25000) F.107 I SO
q.s.l.m. : m. 609
popolo : Corniolo
descrizione : riproduzione della scheda pubblicata in
AA.VV., Indagine sulle caratteristiche...,
C.C.I.A.A., 1982, pp.157-168

L'importanza dell'insediamento di Corniolino è dovuta alla sua localizzazione lungo il percorso di fondovalle del Bidente (scheda IV 21), nel punto in cui risale il crinale del castello di Corniolino, per arrivare ai contrafforti dell'Appennino e di lì in Toscana.

L'insediamento è attualmente composto da :

- A. Edificio in cui era localizzato l'ospedale (pc. 127, 128).
- B. Due costruzioni ad uso di servizi (pc. 127, 130), localizzate a monte e a valle dell'edificio.
- C. Chiesa di S. Maria delle Farnie, localizzata a valle dell'insediamento, lungo il percorso della vecchia mulattiera.

- A. Il nucleo originario (pc. 128) dell'edificio è del tipo di pendio, con accesso al p. I° sul fianco est e quello al p. t. a valle, lo sviluppo verticale è su due piani. Gli incrementi successivi si sono avuti lungo la curva di livello. E' stato possibile effettuare il sopralluogo solo nella pc. 127 abitata stabilmente e ristrutturata in questi ultimi anni.

Da rilevare i seguenti particolari relativi all'edificio dell'ospedale :

— il portale in arenaria ad arco a tutto sesto con concio in chiave che reca scolpito lo stemma della famiglia Fabbri, raffigurante una testa di bue di cui un corno è tenuto stretto da una mano umana. Tale stemma si ritrova in un portale del castello di Poggio Baldi (1).

— una lastra di arenaria murata sul fronte nord, che reca scolpita una iscrizione, leggibile solo dopo l'asportazione del leggero strato di intonaco che la ricopre.

A monte dell'abitazione è stata demolita la costruzione presente ancora nel catasto attuale (pc. 129). Ad essa appartengono, molto probabilmente, i gradini ed il portale in arenaria accantonati nella cava di arenaria localizzata a monte dell'insediamento.

- B. E' stata interessata da lavori di ristrutturazione la pc. 130. Da segnalare la

(1) cfr. E. Leoncini, *S. Sofia di Romagna e i suoi castelli*, S. Sofia 1978, p. 25.

LA MOTTA

oggetto : edificio rurale
localizzazione : I.G.M. (rapp. 1:25000) F.107 I SO
q.s.l.m. : m. 478
popolo : S.Pietro di Corniolo
descrizione : L'edificio, il cui toponimo indica una zona soggetta a smottamenti, presenta un'ampia arcata nel lato a valle, che dà accesso con temporaneamente alle stalle e, attraverso u na scala interna, all'abitazione colonica. Sulla chiave dell'arco è incisa la data 1881, che corrisponde ad una totale ricostruzione dell'edificio, essendo l'insediamento - rile vato nelle mappe del Catasto Toscano - certa mente più antico.
fotografie : rullino n.52, foto nn.24-25

(Re.Ta.)

MULINO DI SABATENO (MULINO DI CORNIOLO)

oggetto : mulino
localizzazione : I.G.M. (rapp. 1:25000) F.107 I SO
q.s.l.m., : m. 486
popolo : Corniolo
descrizione : L'insediamento è localizzato lungo il percorso di controcrinale Corniolo - San Paolo in Alpe - Ridracoli - San Piero, a valle di Corniolo. E' composto da tre edifici di pendio di notevole interesse ambientale, di cui non si è potuto rilevare le planimetrie perchè chiusi. Il mulino è ricordato più volte, a partire dal 1565, nei libri dei Partiti della Comunità di Corniolo. Dopo la scomparsa del Mulino Vecchio (1681) in località Lago, rimase per lungo tempo l'unico della zona. L'edificio in cui sorgevano le macchine è quello più prossimo al fiume: presenta su un fianco un portico per la sosta delle cavalcature. E' rilevato, pressochè nella sua consistenza attuale, nelle mappe del Catasto Toscano e descritto nell'allegato Giornale di Campagna (1828) come "Mulino a grano composto da cinque stanze". E' in disuso dall'inizio del secolo.
Fra i particolari architettonici da rileva-

MULINO DI BERTONE

oggetto : mulino
localizzazione : I.G.M. (rapp. 1:25000) F.107 I SO
q.s.l.m. : m. 490
popolo : S.Pietro di Corniolo
descrizione : Di fondazione ottocentesca, presenta ancora
ben conservate e funzionanti le vecchie ma-
cine in pietra.
fotografie : rullino n.50, foto nn.35-36

(Re.Ta.)

MULINO DI POGGIO

oggetto : mulino
localizzazione : I.G.M. (rapp. 1:25000) F.107 I SO
q.s.l.m. : m. 474
popolo : S.Pietro di Corniolo
descrizione : Il mulino, rilevato nelle mappe del Catasto
Toscano sotto il toponimo "Mulino di Galari",
è stato ampiamente trasformato, anche in tem
pi recenti, sì da non presentare caratteri-
stiche di rilievo. Conserva, in parte macine
e macchinari originali, in disuso da tempo.
fotografie : rullino n.51, foto n.37; rullino n.52, foto
n.2

(Re.Ta.)

POGGIO

- oggetto : edificio padronale
- localizzazione : I.G.M. (rapp. 1:25000) F.107 I SO
- q.s.l.m. : m. 548
- popolo : S.Pietro di Corniolo
- descrizione : Antica casa padronale, si dice fondata nel sec. XVI ed un tempo appartenuta alla fam. Fabbri. Ha subito gravi manomissioni, anche recentemente, che hanno distrutto l'originaria torretta-colombaia ed un portico ad arcate; nell'interno sono state cancellate le decorazioni affrescate e i soffitti lignei a cassettoni. Rimane solo un ampio portale ad arco, cinque-seicentesco (l'altro - identico - è copia recente). Presso l'ingresso il seicentesco oratorio, utilizzato come autorimessa, che conserva, all'interno, l'altare originale.
- fotografie : rullino n.51, foto nn.25-26; 35-36

(Re.Ta.)

POGGIO BALDI

- oggetto : edificio padronale
- localizzazione : I.G.M. (rapp. 1:25000) F.107 I SO
- q.s.l.m. : m. 590
- popolo : S.Pietro di Corniolo
- descrizione : Antico edificio padronale, forse di fondazione cinquecentesca, appartenuto in origine alla fam. Fabbrì di cui rimane lo stemma sul portale bugnato d'ingresso (datato 1711) e sulla banderuola metallica del campanile (accompagnato dall'iniziale F.). Il fabbricato è costituito da due ali che chiudono una corte interna, magnificamente aperta a balconata a sud sulla vallata. Gli edifici oggi mostrano un aspetto complessivo sei-settecentesco. Originale la presenza di un campanile a pianta triangolare, che si salda ai restanti edifici e chiude da un lato la corte. Il complesso ha subito recenti restauri e rifacimenti, alcuni dei quali (intonaci esterni, coperture) non sempre felici. Gli interni si sono parzialmente conservati, sia nell'architettura che negli arredi. All'esterno, presso l'ingresso, la cappella, (anch'essa restaurata) conserva il bell'altare in pietra e reca, sull'architrave della

POGGIOLINO

oggetto : edificio rurale
localizzazione : I.G.M. (rapp.1:25000) F.107 I SO
q.s.l.m. : m. 548
popolo : S. Pietro di Corniolo
descrizione : Antico insediamento rurale (è rilevato, senza modificazioni planimetriche, nelle mappe del Catasto Toscano), non presenta comunque particolarità di rilievo. L'apertura che immette nel vano del forno è sormontata da architrave monolitico il cui intradosso è sagomato ad arco.
fotografie : rullino n.51, foto nn.13-15

(Re.Ta.)

S.ALBERTO

- oggetto : edificio rurale
- localizzazione : I.G.M. (rapp. 1:25000) F.107 I SO
- q.s.l.m. : m. 587
- popolo : S.Pietro di Corniolo
- descrizione : Vi sorgeva una chiesa parrocchiale, ricordata nel 1379, della quale rimane traccia esclusivamente nel toponimo. L'edificio attuale è relativamente recente e non presenta caratteristiche di rilievo.
- bibliografia : Mambrini 1935, p.268; Santa Sofia 1982, p. 117;
- fotografie :

(Re.Ta:)

S.GIOVANNI

oggetto : edificio rurale

localizzazione : I.G.M. (rapp. 1:25000) F.107 I SO

q.s.l.m. : m. 622

popolo : S.Pietro di Corniolo

descrizione : Il toponimo trae origine dall'antica chiesa di S.Giovanni in Certino, che fu parrocchiale. Documentata dal 1378, risultava già soppressa nel 1806. La chiesa è rilevata nelle mappe del Catasto Toscano e così descritta nel Giornale di Campagna (1826): "Fabbricato già oratorio. Diroccato." di proprietà della Pievania del Corniolo. Di essa, la cui memoria è ancora viva negli abitanti del luogo, non rimane che un mucchio di pietre, presso il quale sono stati ritrovati, durante lavori agricoli, scheletri umani. La vicina casa colonica si presenta con caratteristiche più recenti rispetto agli edifici circostanti (vedi "Capo alla Villa", "Ca d'Orso", "Ca d'Armati", "Certini"). E' un edificio di tre piani, con scala interna in muratura, stalla e cucina allo stesso livello a piano terra. Presenta due tettoie sui fianchi, una a protezione del forno e della cisterna, l'altra di alcuni

VALBONELLA

- oggetto : edificio rurale
- localizzazione : I.G.M. (rapp. 1:25000) F.107 I NO
- q.s.l.m. : m. 732
- popolo : S.Pietro di Corniolo
- descrizione : Casa abbandonata, in cattive condizioni di conservazione, già rilevata nel Catasto ottocentesco. Tipologicamente interessante per la presenza, sul fianco, di un porticato a pilastri in arenaria e travature lignee, che dà accesso, al medesimo livello, sia alla cucina che alla stalla.
- toponomastica : diminutivo di vallis bona = "valle buona, fertile"
- bibliografia : per la toponomastica Polloni 1966, p.325, 1355.
- fotografie : rullino n.46, foto nn.13-19

(Re.Ta.)

VERGHERETO DI SOPRA

oggetto : edificio rurale

localizzazione : I.G.M. (rapp. 1:25000) F.107 I SO

q.s.l.m. : m. 657

popolo : Corniolo

descrizione : Il toponimo individua tre edifici lungo il percorso di mezza costa che collega il nucleo di Corniolo a Premilcuore per il passo della Braccina. Verghereto di mezzo e di sotto sono poste ai lati dell'odierna carrozzabile per Fiumicello.

La località è ricordata per la prima volta in un documento del 1242, in cui Placido abate dell'Isola, cede a Zora di Fafforata un pezzo di terra posto in Verghereto.

Il toponimo Verghereto compare anche nella carta geografica del sec. XVIII "Diocesi di Sant'Ilario". Vi sorgeva un'antica chiesa dedicata a San Martino, annessa a San Pietro di Corniolo, della quale non rimangono tracce neppure nel Catasto Toscano. La popolazione locale serba comunque il ricordo di questa chiesa, e la zona è chiamata ancora "San Martino".

Verghereto di Sopra è un edificio di pendio composto di quattro cellule con svilup

VERGHERETO DI SOTTO

oggetto : edificio rurale

localizzazione : I.G.M. (rapp. 1:25000) F.107 I NE

q.s.l.m. : m. 600

popolo : Corniolo

descrizione : Il toponimo individua tre edifici lungo il percorso di mezza costa che collega il nucleo di Corniolo a Premilcuore per il Passo della Braccina. La località è ricordata per la prima volta in un documento del 1242, in cui Placido, Abate dell'Isola, cede a Zora di Fafforata un pezzo di terra posto in Verghereto. Il toponimo Verghereto compare anche nella carta del sec. XVIII "Diocesi di Sant'Ilario". In questa località vi sorgeva una chiesa dedicata a San Martino, annessa a quella di San Pietro di Corniolo, della quale non rimangono tracce neppure nel Catasto Toscano. Nel posto si conserva ancora memoria orale della chiesa, e la zona è chiamata ancora San Martino.

L'edificio di Verghereto di sotto è localizzato a valle della attuale strada della Braccina ed è articolato attorno a due nuclei originari di pendio uniti in un unico complesso con l'incremento lungo la curva di

MULINO DI FIUMARI

- oggetto : mulino
localizzazione : I.G.M. (rapp. 1:25000) F.107 I SO
q.s.l.m. : m. 654
popolo : S.Paolo in Alpe
descrizione : Di origine cinquecentesca, è più volte menzionato nei libri dei Partiti del Comune del Corniolo, a partire dal 1565. Ha subito nel corso della sua storia vari lavori di restauro, trasformazione ampliamento e sopraelevazione, in parte ricordati nei documenti, in parte leggibili nella struttura.
bibliografia : Frassinetti 1983, pp.161, 188
fotografie : rullino n.48, foto nn.7-11

(Re.Ta.)

PIAN DI COLTELLINO

- oggetto : edificio rurale
localizzazione : I.G.M. (rapp. 1:25000) F.107 I SO
q.s.l.m. : m. 745
popolo : S.Paolo in Alpe
descrizione : Podere appartenuto all'Opera del Duomo di Firenze, è ricordato, nelle carte del suo Archivio, a partire dal 1677. L'attuale edificio, abbandonato da tempo e in fase di avanzato degrado, non presenta particolari di rilievo.
bibliografia : Gabrielli Settesoldi 1977, pp.321,328
fotografie : rullino n.48, foto n.12; rullino n.49, foto n.33

(Re.Ta.)

RONCO DEL CIANCO

oggetto : casa rurale

localizzazione : I.G.M. (rapp. 1:25000) F.107 I SO

q.s.l.m. : m. 857

popolo : San Paolo in Alpe

descrizione : Il podere è ricordato più volte, a partire dal 1545, nelle carte dell'Archivio dell'Opera del Duomo di Firenze, a cui era sottoposto. Nel 1818 viene descritto "casa da la voratore composta da otto stanze da cielo a terra, compresa la cacciaia, forno, loggia, aia, orto"; nel 1840 altra dettagliata descrizione dell'edificio allora esistente di cui non rimane traccia nella attuale costruzione. La consistenza rilevata nel Giornale di Campagna (1835) era "pc. 390. casa colonica, capanna ed aia. Composta di sei stanze. Esente".

L'edificio sorge su un pendio esposto ad est lungo il percorso Corniolo - San Paolo - Lama. Presenta le seguenti fasi di crescita:
fase 1. Il nucleo originario è costituito dalla cellula elementare con raddoppio verticale ed utilizzo del sottotetto. Il pendio funziona da meccanismo distributore fra il piano terra, cui si accede da valle ed

I RONCONI

oggetto : casa rurale
localizzazione : I.G.M. (rapp. 1:25000) F.107 I SO
q.s.l.m. : m. 781
popolo : S.Paolo in Alpe
descrizione : Edificio rurale lungo il percorso Corniolo -
San Paolo in Alpe - Ridracoli - San Piero in
Bagno, nella mezza costa esposta a sud del
fosso della Bacina. L'edificio in condizioni
di avanzato degrado presenta diversi archi-
travi sagomati a triangolo di grosse dimen-
sioni. Da rilevare subito a monte la presen-
za di una edicola per maestà di grandi di-
mensioni arricchita con decorazioni florea-
li e con scolpito "MARIA MATER GRATIA 1784".

Pat.

SAN PAOLO IN ALPE, CHIESA

oggetto : chiesa

localizzazione : I.G.M. (rapp. 1:25000) F.107 I SO

q.s.l.m. : m. 1030

popolo : San Paolo in Alpe

descrizione : Chiesa, con adiacente canonica, è localizzata sul percorso di crinale Poggio Scali - I sola all'incrocio con il controcrinale di Corniolo - San Paolo - Ridracoli - San Pietro in Bagno. Secondo Repetti era un tempo soggetta all'Abbazia dell'Isola, come rilevato dai documenti del 1092-1269. Vi sorgeva la chiesa di Sant'Agostino, che fu fino al sec. XVI eremo Agostiniano (Mambrini). Ampiamente rifatta dopo i terremoti del 1918-19 e abbandonata dopo l'incendio del 1945, è oggi ridotta allo stato di rudere. Rimane in piedi il campanile a vela, a tre fornici, su cui è incisa la seguente iscrizione: "Fece fare don Antonio Montini nel 1866".

bibliografia : Repetti, 1833, p.74; Rosetti, 1894, p.709; Mambrini, 1935, pp.255-271; S.Sofia, 1982, p. 123; Indagine, 1982, 226; Frassinetti, 1983, tav. L, fig. 31.

fotografie : R. 31 n.38-2.

Pat.

SAN PAOLO IN ALPE

oggetto : casa rurale

localizzazione: I.G.M. (rapp. 1:25000) F.107 I SO

q.s.l.m. : m. 1030

popolo : San Paolo in Alpe

descrizione : L'edificio sorge in prossimità della chiesa di San Paolo in Alpe, caratterizzato da uno sviluppo in pianta di sei cellule per l'altezza di due piani più utilizzo del sottotetto. Edificio di pendio con accesso alla abitazione a monte (sud-est), riparato da tettoia in cui è localizzato il forno, l'accesso alle stalle è a valle. Gli ulteriori incrementi si sono avuti lungo la curva di livello, fianco sud-ovest, tutti utilizzati a stalla e fienile e sul fianco nord-est l'incremento di mezza cellula, utilizzata ad abitazione.

La consistenza rilevata nelle mappe del Catasto Toscano è quella relativa al nucleo originario, con un appendice sul fianco est di dimensioni minori rispetto all'attuale incremento. Nel Giornale di Campagna (1828) è così descritta: "Composta di sei stanze ad uso agrario" di proprietà di Fabbri Gio. Filippo e Fratelli. La consistenza rilevata nel N.C.T. corrisponde alla fase 3. Le ulteriori fasi di crescita risultano quindi po-

VAL DI COVILLE

oggetto : casa rurale

localizzazione : I.G.M. (rapp. 1:25000) F.107 I SO

q.s.l.m. : m. 799

popolo : San Paolo in Alpe

descrizione : Sorge su un pendio rivolto a sud-ovest del fosso Fiumicino, affluente di destra del Bidente di Campigna. Il podere viene ricordato più volte a partire dal 1545, nelle carte dell'Opera del Duomo di Firenze, a cui risulta sottoposto. Nel 1818 viene descritta la casa ivi esistente: "Casa da lavoratore composta da dodici stanze da cielo a terra, con forno, stalletta con loggia d'ingresso". Nel 1832 la casa fu oggetto di lavori di restauro. In un documento del 1840 vi è una dettagliata descrizione della casa, che è detta "di recentissima costruzione", descrizione non corrispondente alla attuale consistenza. Nel Giornale di Campagna (1835) era "pc. 359. Casa colonica, capanna ed aia. Composta di sei stanze ad uso agrario. Esente". Era di proprietà del Monastero di Camaldoli. Attualmente la pianta è articolata in quattro cellule, frutto di un progetto unitario che pur presentando la scala interna per