



Assemblea legislativa della Regione Emilia-Romagna

151^ seduta della VIII Legislatura

Estratto dal resoconto integrale della seduta antimeridiana del 22 luglio 2009.

Presiede la presidente dell'Assemblea legislativa Monica Donini, indi il vicepresidente Luigi Giuseppe Villani.

Segretari: Enrico Aimi e Matteo Richetti.

* * * * *

Hanno partecipato alla seduta i consiglieri:

- | | |
|--------------------------|----------------------------|
| 1) AIMI Enrico | 25) MAZZA Ugo |
| 2) ALBERTI Sergio | 26) MAZZOTTI Mario |
| 3) BARBIERI Marco | 27) MEZZETTI Massimo |
| 4) BARTOLINI Luca | 28) MONACO Carlo |
| 5) BERETTA Nino | 29) MONARI Marco |
| 6) BORGHI Gianluca | 30) MONTANARI Roberto |
| 7) BORTOLAZZI Donatella | 31) MUZZARELLI Gian Carlo |
| 8) BOSI Mauro | 32) NANNI Paolo |
| 9) CASADEI Stefano | 33) NERVEGNA Antonio |
| 10) CORRADI Roberto | 34) NOE' Silvia |
| 11) DELCHIAPPO Renato | 35) PEDULLI Giuliano |
| 12) DONINI Monica | 36) PERI Alfredo |
| 13) DRAGOTTO Giorgio | 37) PIVA Roberto |
| 14) FIAMMENGHI Valdimiro | 38) RENZI Gioenzo |
| 15) FILIPPI Fabio | 39) RICHETTI Matteo |
| 16) FOGLIAZZA Luigi | 40) RIVI Gian Luca |
| 17) FRANCESCONI Luigi | 41) ROSSI Loreno |
| 18) GARBI Roberto | 42) SALOMONI Ubaldo |
| 19) GUERRA Daniela | 43) SALSÌ Laura |
| 20) LEONI Andrea | 44) VARANI Gianni |
| 21) LOMBARDI Marco | 45) VECCHI Alberto |
| 22) MAJANI Anna | 46) VILLANI Luigi Giuseppe |
| 23) MANFREDINI Mauro | 47) ZANCA Paolo |
| 24) MASELLA Leonardo | 48) ZOFFOLI Damiano |

E' computato come presente ai soli fini del numero legale, ai sensi dell'art. 65, comma 2 del Regolamento interno, il presidente della Giunta Errani, assente per motivi istituzionali.

Ha comunicato di non poter partecipare alla seduta la consigliera Ercolini.

Oggetto n. 4631: Programma per il sistema regionale delle Aree protette e dei siti di Rete Natura 2000. (Proposta della Giunta regionale in data 4 maggio 2009, n. 614)

Oggetto n. 4631: Programma per il sistema regionale delle Aree protette e dei siti di Rete Natura 2000.
(Proposta della Giunta regionale in data 4 maggio 2009, n. 614)

Prot. n. 21258

L'Assemblea legislativa

Richiamata la deliberazione progr. n. 614 del 4 maggio 2009 con cui la Giunta regionale ha assunto l'iniziativa per adottare il programma per il sistema regionale delle Aree protette e dei siti di Rete Natura 2000;

Dato atto del parere espresso sulla predetta proposta dalla commissione assembleare "Territorio Ambiente Mobilità" in sede preparatoria e referente all'Assemblea legislativa, giusta nota prot. n. 20766 del 16 luglio 2009 e che qui si trascrive integralmente:

"... omissis..."

La Commissione assembleare Territorio Ambiente Mobilità, nella seduta del 16 luglio 2009, ha esaminato la proposta in oggetto, esprimendo parere favorevole con 25 voti a favore (Partito Democratico, Uniti nell'Ulivo SDI, Sinistra Democratica), 11 contrari (Forza Italia, Alleanza Nazionale) e nessun astenuto apportando le modifiche che si allegano.

(omissis)

- A pag. 3, nel paragrafo dopo la lettera h), che inizia con "Richiamato", alla quarta riga sostituire "131" con "204".
- A pag. 7, alla fine, prima del punto " Dato atto del parere allegato" a pag. 8, inserire il seguente:

"Dato atto infine del provvedimento in merito alla verifica di assoggettabilità ai sensi del D. Lgs. 152/06, art.12, determinazione n. 6505 del 10/07/2009, in cui è stato escluso il programma in oggetto dal procedimento di VAS di cui agli artt. 13-18 del medesimo D.Lgs. con le seguenti indicazioni:

 - a) di ritenere necessario motivare adeguatamente le previsioni di modifica della Rete Natura 2000;
 - b) di dare atto che resta fermo che i progetti degli interventi previsti dal Programma, qualora inseriti negli Allegati III e IV alla parte seconda del D.Lgs. 152/06, dovranno essere sottoposti alle procedure di verifica (screening) o alle procedure di VIA e alle ai sensi delle vigenti disposizioni normative;
 - c) di dare atto inoltre atto che i progetti degli interventi previsti dal Programma, dovranno essere sottoposti alla Valutazione di incidenza ai sensi delle vigenti disposizioni normative;

Rispetto al primo punto si forniscono i seguenti elementi: "Con la Deliberazione di Giunta n. 512 del 20 aprile 2009, la Regione ha recepito, in seguito a un ampio e preventivo confronto, le proposte di modifica alla perimetrazione dei Siti della Rete Natura 2000 fatte dai rispettivi Enti gestori (Province e Parchi), come previsto dalla Direttiva regionale approvata con deliberazione di Giunta n. 1191/07.

Alcuni di essi, infatti, previa consultazione degli Enti locali e dei principali soggetti portatori di interesse, hanno inviato proposte relative sia all'individuazione di nuove aree SIC e ZPS sia alla revisione dei perimetri dei Siti della Rete Natura 2000 dell'Emilia-Romagna già istituiti, nonché all'aggiornamento delle banche-dati di alcuni siti già istituiti.

Per quanto concerne le proposte di nuovi siti Natura 2000 sono stati individuati 2 nuovi Siti di Importanza Comunitaria (SIC), per una superficie complessiva pari a 1.168 ettari, in possesso dei requisiti previsti dalla Direttiva n. 92/43/CEE "Habitat" (elencate nell'Allegato A alla DGR 512/09). Successivamente, le proposte sono state inviate al Ministero dell'Ambiente e della Tutela del Territorio e del Mare per la loro designazione come nuovi "Siti di Importanza Comunitaria".

Per quanto riguarda, invece, le aree SIC e ZPS già precedentemente individuate, si è proceduto all'aggiornamento dei perimetri di alcune di esse, al fine di:

- a) ricomprendere all'interno delle aree SIC e ZPS le aree di pregio ambientale aventi i requisiti naturalistici previsti dalle Direttive comunitarie n. 92/43/CEE e n. 79/409/CEE;
- b) escludere dalle aree SIC e ZPS quelle parti di territorio che risultano non possedere i requisiti, anche in termini di rappresentatività complessiva, previsti dalle sopracitate Direttive comunitarie;
- c) fare aderire i perimetri delle aree SIC e ZPS il più possibile a limiti fisici o amministrativi ben individuabili cartograficamente;
- d) fare aderire il più possibile i perimetri di alcuni SIC e ZPS regionali alle aree SIC e ZPS individuate dalle Regioni confinanti.

In particolare, in seguito all'approvazione della suddetta deliberazione 512/09 e dei suoi allegati (da A a G), la Regione ha provveduto a trasmettere al Ministero dell'Ambiente e della Tutela del Territorio e del Mare le seguenti modifiche da apportare alla perimetrazione dei SIC e ZPS vigenti:

1. proposte di ampliamento di SIC e ZPS (Allegato B);
2. proposte di riduzione di SIC e ZPS (Allegato C);
3. proposte di riduzione e di contestuale ampliamento di SIC e ZPS (Allegato D);
4. proposte di riduzione e di contestuale ampliamento di SIC e ZPS, in quanto trattasi di mera assegnazione di una superficie già inserita nella rete Natura 2000 spostandola da un sito all'altro per motivi di semplificazione procedurale (Allegato E);
5. proposte di modifica alla tipologia (SIC e ZPS), alla denominazione ed ai codici dei singoli siti già individuati con precedenti atti (Allegato F);
6. proposta ufficiale di elenco riepilogativo (Allegato G) delle aree SIC e ZPS ricadenti nel territorio regionale. L'elenco sostituisce tutti i precedenti elenchi finora elaborati ed approvati a livello regionale, tenendo conto delle diverse date di approvazione sopra citate delle proposte di ripermetrazione dei siti esistenti e di individuazione dei nuovi siti;

Per quanto riguarda la vigenza delle nuove perimetrazioni:

- le nuove perimetrazioni delle ZPS già individuate, nonché le modifiche di cui all'Allegato F), si intendono vigenti, ai sensi dell'art. 3 del DM del 17.10.07 "*Criteria minimi uniformi per la definizione di misure di conservazione relative a Zone Speciali di Conservazione (ZSC) e a Zone di Protezione Speciale (ZPS)*", dalla data di trasmissione alla Commissione Europea da parte del Ministero dell'Ambiente e della Tutela del Territorio e del Mare della suddetta proposta, fatte salve eventuali modifiche che la Commissione Europea intendesse apportare in futuro;
- i nuovi SIC (allegato A), i nuovi ampliamenti dei SIC già individuati (allegati B e D) e le modifiche di cui all'allegato E) si intendono vigenti dalla data di approvazione della deliberazione della Giunta Regionale n. 512 del 20 aprile 2009, fatte salve eventuali modifiche che la Commissione Europea intendesse apportare in futuro;
- le nuove perimetrazioni dei SIC già individuati (allegato C) e le riduzioni delle superfici dei SIC di cui all'allegato D), si intendono vigenti dalla data di recepimento della proposta di modifica da parte della Commissione Europea così come stabilito dal competente Ministero dell'Ambiente della Tutela del Territorio e del Mare.

Il Ministero dell'Ambiente e della Tutela del Territorio e del Mare, con nota del 5.06.2009 (Prot. DPN-2009-12195), ha comunicato che provvederà alla trasmissione delle modifiche alla Commissione Europea.

Le cartografie relative ai perimetri delle aree SIC e ZPS modificate ed ai nuovi siti indicati negli allegati A), B), C), D), E) e F) e le relative schede "Formulario 2000" di ogni singolo sito sono depositate presso il Servizio Parchi e Risorse Forestali della Regione Emilia-Romagna.

Rispetto ai punti b) e c) delle indicazioni del provvedimento in merito alla verifica di assoggettabilità, si concorda sulla necessità di vigilare sul rispetto delle indicazioni ivi contenute.

- a pag. 8, aggiungere un punto a) bis "dare atto che rispetto alle indicazioni di cui al provvedimento di assoggettabilità a Vas, determinazione n. 6505 del 10/7/09, si ritengono adeguati gli elementi forniti nel "dato atto infine" della parte narrativa del presente atto."

Allegato A

A causa di mero errore materiale, occorre sostituire:

- a pag. 34, tabella Rete Natura 2000
 - riga 1 (Piacenza), colonna 5: 28776,24 con 27.109,89; colonna 6: 11,12 con 10,48
 - riga 2 (Parma), colonna 5: 30.600,97 con 32.267,31; colonna 6: 8,88 con 9,36

- a pag. 35, tabella Rapporto siti Rete Natura 2000 – Aree protette
 - riga 1 (Piacenza), colonna 2: 28776,24 con 27.109,89; colonna 3: 11,12 con 10,48
 - riga 2 (Parma), colonna 2: 30.600,97 con 32.267,31; colonna 3: 8,88 con 9,36
 - colonna 4, tutti i dati (da Piacenza a Rimini) rispettivamente: 10,55; 12,56; 11,45; 9,68; 15,46; 19,93; 7,86; 11,53; 0,98

- a pag. 35, tabella Sistema regionale di tutela del patrimonio naturale
 - riga 6 (Reggio Emilia), colonna 2: 13.086,78 con 13.057,08;
 - riga 10 (Regione Emilia-Romagna), colonna 2: 153.196,05 con 153.166.35.

- pag. 44, paragrafo 5.1, dopo il secondo periodo, aggiungere il seguente: “Inoltre, al fine della conservazione dei sistemi naturali interregionali, risulta necessario anche la collaborazione ed il coordinamento con la Regione Liguria.”

- a pag. 48, paragrafo 5.3, sostituire il paragrafo che inizia con le parole “Uno strumento” e fino alle parole “il Parco delle Valli del Cedra e del Parma” con i seguenti:
“Risulta pertanto opportuno che l’accordo agro-ambientale, in futuro, venga utilizzato in tutte le aree protette istituite che non abbiano ancora concluso l’iter della approvazione dei propri strumenti di pianificazione territoriale o delle loro varianti generali.
Per promuovere il ricorso all’accordo agro-ambientale si ritiene anche di considerare il suo utilizzo da parte dei singoli Parchi come uno dei criteri premiali nel riparto dei contributi regionali per le spese di gestione.
Allo scopo di responsabilizzare gli operatori agricoli insediati nei territori dei Parchi fin dalla fase di predisposizione degli accordi agro-ambientali, si considera necessario che ogni ente di gestione costituisca subito l’organo consultivo, composto da una rappresentanza degli agricoltori operanti nel territorio del Parco, di cui al comma 4, art. 20 della Legge regionale n. 6/2005.”

- a pag. 51, paragrafo 5.4.2, eliminare interamente l’alinea 2 relativo all’attivazione della specifica misura indennità Rete Natura 2000, dalla parola “Attivazione” alla parola “lotiche”.

- a pag. 58, paragrafo 6.1.3, lettera a), seconda riga, dopo le parole “attività economiche insistenti sul territorio” aggiungere il seguente periodo: “In particolare, tenuto conto della rilevanza regionale che rivestono le attività estrattive presenti nell’area in questione, la regione si adopererà per garantire il mantenimento di tali attività, compatibilmente con le finalità e le normative del futuro Parco e di settore, anche attraverso l’applicazione di oneri a carico degli operatori del settore tali da non ridurre la competitività nel mercato.

- a pag. 64, paragrafo 6.3, secondo periodo, sostituire la percentuale 0.02% con 0.05%.

Allegato B

- a pag. 9, tabella 3.1, riga 1 (Provincia di Piacenza), colonna 1, sostituire “Provincia di Piacenza” con “Province di Piacenza e Parma”.
- a pag. 12 e 13 eliminare le Tabelle 4.3 e 4.4
- a pag. 14 Tabella 5.3, riga 4, colonna 4, dopo Fiorano Modenese, aggiungere “Prignano, Polinago”
- a pag. 17, sostituire la Tabella 5.5 con la seguente tabella e relativa legenda:

Ente proponente	Tipologia proposta	Denominazione	Superficie (ha)	Modifiche apportate
Provincia di Piacenza	SIC	Rupi di Rocca d’Olgisio	70	A
Provincia di Ravenna	SIC	Calanchi pliocenici dell’Appennino faentino	1.098	A*
Totale superficie siti			1.168	

Tipologie delle modifiche apportate:

A = sito nuovo

A* = sito nuovo creato dalla divisione di un sito esistente in due parti

- a pag. 17 Tabella 5.6, riga 1, colonna 1 sostituire “Provincia di Piacenza” con “Province di Piacenza e Parma”.
- a pag. 17 Tabella 5.7, riga 2, colonna1 sostituire “Provincia di Modena” con “Consorzio di gestione del Parco fluviale del Secchia”

a pag.18 occorre sostituire la Tab. 5.8 con le seguenti Tabelle 5.8.1, 5.8.2, 5.8.3, 5.8.4 e 5.8.5:

Codice	Tipologia (SIC, ZPS)	Nome	Provincia	Superficie precedente (ha)	Superficie attuale (ha)	Modifiche apportate
IT4030016	SIC	San Valentino, Rio della Rocca	RE	779	786	B1
IT4030017	SIC	Ca' del Vento, Ca' del Lupo, Gessi di Borzano	RE	1.137	1.661	B1
IT4060003	SIC-ZPS	Vene di Bellocchio, Sacca di Bellocchio, Foce del Fiume Reno, Pineta di Bellocchio	FE-RA	2.147	2.242	B1
IT4070001	SIC-ZPS	Punte Alberete, Valle Mandriole	RA	900	972	B1
IT4070011	SIC-ZPS	Vena del Gesso Romagnola	RA-BO	6.317	5.540	B1, B*
IT4070021	SIC-ZPS	Biotopi di Alfonsine e Fiume Reno	RA-FE	468	472	B1
IT4080014	SIC	Rio Mattero e Rio Cuneo	FC	409	422	B1
IT4090002	SIC	Torriana, Montebello, Fiume Marecchia	RN	2.232	2.403	B1

Tipologie delle modifiche apportate:

B1 = sito modificato nella superficie in aumento

B* = sito al quale è stata sottratta della superficie a favore di un altro sito

Tab. 5.8.1 Quadro sinottico delle proposte di ampliamento dei siti Rete Natura 2000 come risulta da Programma regionale

Codice	Tipologia (SIC, ZPS)	Nome	Provincia	Superficie precedente (ha)	Superficie attuale (ha)	Modifiche apportate
IT4010002	SIC	Monte Menegosa, Monte Lama, Gruppo di Gora	PC-PR	3.427	2.529	B2
IT4010004	SIC	Monte Capra, Monte Tre Abati, Monte Armelio, Sant'Agostino, Lago di Averaldo	PC	6.221	5.997	B2
IT4010005	SIC	Pietra Parcellara e Pietra Perduca	PC	346	342	B2
IT4010011	SIC	Fiume Trebbia da Perino a Bobbio	PC	353	352	B2
IT4010012	SIC	Val Boreca, Monte Lesima	PC	4.742	4.725	B2
IT4010018	SIC-ZPS	Fiume Po da Rio Boriacco a Bosco Ospizio	PC	6.156	5.673	B2, B*
IT4020010	SIC	Monte Gottero	PR	1.476	1.274	B2
IT4020012	SIC	Monte Barigazzo, Pizzo d'Oca	PR	2.524	1.640	B2
IT40200017	SIC-ZPS	Aree delle risorgive di Viarolo, bacini di Torrile, fascia golenale del Po	PR	2.628	2.621	B2

Tipologie delle modifiche apportate:

B2 = sito modificato nella superficie in diminuzione

B* = sito al quale è stata sottratta della superficie a favore di un altro sito

Tab. 5.8.2 Quadro sinottico delle proposte di riduzione dei siti Rete Natura 2000 come risulta da Programma regionale

Codice	Tipologia (SIC, ZPS)	Nome	Provincia	Superficie precedente (ha)	Superficie attuale (ha)	Modifiche apportate
IT4010013	SIC	Monte Dego, Monte Veri, Monte delle Tane	PC	2.997	2.915	B3
IT4040001	SIC-ZPS	Monte Cimone, Libro Aperto, Lago di Pratignano	MO	5.165	5.173	B3
IT4050002	SIC-ZPS	Corno alle Scale	BO	4.579	4.582	B3

Tipologie delle modifiche apportate:

B3 = sito modificato nella superficie, sia in aumento che in riduzione

Tab. 5.8.3 Quadro sinottico delle proposte di modifica della superficie comprensive di ampliamenti e riduzioni dei siti Rete Natura 2000 come risulta da Programma regionale

Codice	Tipologia precedente (SIC, ZPS)	Tipologia attuale (SIC, ZPS)	Nome precedente	Nome attuale	Provincia	Superficie precedente (Ha)	Superficie attuale (Ha)	Modifiche apportate
IT4010016	SIC-ZPS	SIC-ZPS	Basso Trebbia	Basso Trebbia	PC	1.356	1.824	B*
IT4010018	SIC-ZPS	SIC-ZPS	Fiume Po da Rio Boriacco a Bosco Ospizio	Fiume Po da Rio Boriacco a Bosco Ospizio	PC	6.156	5.673	B*
IT4060002	SIC-ZPS	SIC-ZPS	Valli di Comacchio	Valli di Comacchio	FE-RA	13.012	16.781	B*
IT4060008	ZPS	ZPS	Valle del Mezzano, Valle Pega	Valle del Mezzano, Valle Pega	FE-RA	22.632	18.863	B*
IT4070011	SIC-ZPS	SIC-ZPS	Vena del Gesso Romagnola	Vena del Gesso Romagnola	RA-BO	6.317	5.540	B1, B*
IT4070025	SIC-ZPS	SIC	-	Calanchi pliocenici dell'Appennino faentino	RA	-	1.098	B*

Tipologie delle modifiche apportate:

B* = sito al quale è stata sottratta della superficie a favore di un altro sito o viceversa

B1 = sito modificato nella superficie in aumento

Tab. 5.8.4 Quadro sinottico delle proposte di modifica delle superfici da un sito all'altro di Rete Natura 2000 come risulta da Programma regionale

Codice	Tipologia precedente (SIC, ZPS)	Tipologia attuale (SIC, ZPS)	Nome precedente	Nome attuale	Provincia	Superficie precedente (Ha)	Superficie attuale (Ha)	Modifiche apportate
IT4010016	SIC-ZPS	SIC-ZPS	Basso Trebbia	Basso Trebbia	PC	1.356	1.824	B*
IT4010018	SIC-ZPS	SIC-ZPS	Fiume Po da Rio Boriacco a Bosco Ospizio	Fiume Po da Rio Boriacco a Bosco Ospizio	PC	6.156	5.673	B*
IT4060002	SIC-ZPS	SIC-ZPS	Valli di Comacchio	Valli di Comacchio	FE-RA	13.012	16.781	B*
IT4060008	ZPS	ZPS	Valle del Mezzano, Valle Pega	Valle del Mezzano, Valle Pega	FE-RA	22.632	18.863	B*
IT4070011	SIC-ZPS	SIC-ZPS	Vena del Gesso Romagnola	Vena del Gesso Romagnola	RA-BO	6.317	5.540	B1, B*
IT4070025	SIC-ZPS	SIC	-	Calanchi pliocenici dell'Appennino faentino	RA	-	1.098	B*

Tipologie delle modifiche apportate:

B* = sito al quale è stata sottratta della superficie a favore di un altro sito o viceversa

B1 = sito modificato nella superficie in aumento

Tab. 5.8.5 Quadro sinottico delle proposte di riclassificazione delle tipologie dei siti Rete Natura 2000 come risulta da Programma regionale

- a pag. 19 Tabella 6.1:
 - colonna 2, riga 3 sostituire 12.876,80 con 12.847,10
 - colonna 2, riga 10 sostituire 35.255,45 con 35.225,75
 - colonna 3, riga 3 sostituire 5,62 % con 5,61 %

- a pag. 22 Tabella 6.4:
 - colonna 2, riga 3 sostituire 13.086,78 con 13.057,08
 - colonna 2, riga 10 sostituire 89.460,24 con 89.430,54
 - colonna 3, riga 3 sostituire 5,71 % con 5,70 %
 - colonna 4, riga 3 sostituire 12.941,08 con 12.911,38
 - colonna 5, riga 3 sostituire 5,65 % con 5,64 %

- a pag. 23 Tabella 6.5:
 - colonna 2, riga 3 sostituire 13.086,78 con 13.057,08

- colonna 2, riga 10 sostituire 153.196,05 con 153.166,35
- colonna 3, riga 3 sostituire 5,71 % con 5,70 %
- colonna 4, riga 3 sostituire 63.257,24 con 63.227,54
- colonna 4, riga 3 sostituire 27,62 % con 27,60 %
- colonna 4, riga 10 sostituire 263.669,22 con 263.639,52

- a pag. 24 sostituire la Tabella 6.6 con la seguente:

Provincia	SIC				SIC/ZPS e ZPS				Totale Rete natura 2000			
	Stato attuale		Previsione da Programma regionale		Stato attuale		Previsione da Programma regionale		Stato attuale		Previsione da Programma regionale	
	superficie (ha)	% su superficie Provincia	superficie (ha)	% su superficie Provincia	superficie (ha)	% su superficie Provincia	superficie (ha)	% su superficie Provincia	superficie (ha)	% su superficie Provincia	superficie (ha)	% su superficie Provincia
Piacenza	19.036,23	7,36%	18.109,23	7,00%	8.073,66	3,12%	8.059,66	3,11%	27.109,89	10,48%	26.168,89	10,11%
Parma	16.836,28	4,88%	15.521,28	4,50%	15.431,03	4,48%	15.424,03	4,47%	32.267,31	9,36%	30.945,31	8,98%
Reggio nell'Emilia	7.186,32	3,14%	7.717,32	3,37%	22.217,74	9,70%	22.217,74	9,70%	29.404,06	12,84%	29.935,06	13,07%
Modena	1.120,41	0,42%	1.120,41	0,42%	23.750,42	8,83%	23.758,42	8,84%	24.870,82	9,25%	24.878,82	9,25%
Bologna	18.280,84	4,94%	13.984,84	3,78%	21.438,50	5,79%	25.737,50	6,95%	39.719,35	10,73%	39.722,35	10,73%
Ferrara	123,20	0,05%	123,20	0,05%	51.065,25	19,40%	51.065,25	19,40%	51.188,45	19,44%	51.188,45	19,44%
Ravenna	3.637,16	1,96%	3.691,16	1,99%	16.553,74	8,90%	16.991,74	9,14%	20.190,91	10,86%	20.682,91	11,12%
Forlì-Cesena	12.218,83	5,14%	12.231,83	5,14%	17.390,65	7,31%	17.390,65	7,31%	29.609,48	12,45%	29.622,48	12,45%
Rimini	2.505,45	4,68%	2.676,45	5,00%	0,00	0,00%	0,00	0,00%	2.505,45	4,68%	2.676,45	5,00%
Regione Emilia-Romagna⁽¹⁾	80.944,73	3,66%	75.175,73	3,40%	175.921,00	7,95%	180.645,00	8,17%	256.865,73	11,61%	255.820,73	11,56%

⁽¹⁾ i valori % si riferiscono alla superficie regionale

Tab. 6.6 Quadro sinottico dei siti Rete Natura 2000 come previsto dal Programma regionale

- a pag. 25 sostituire la Tabella 6.7 con la seguente:

Provincia	Totale Aree protette / Rete natura 2000			
	Stato attuale		Previsione da Programma regionale	
	superficie (ha)	% su superficie Provincia	superficie (ha)	% su superficie Provincia
Piacenza	27.285,86	10,54%	39.691,60	15,34%
Parma	41.298,57	11,98%	57.777,69	16,76%
Reggio nell'Emilia	30.304,39	13,23%	69.123,04	30,18%
Modena	31.560,34	11,74%	48.145,67	17,91%
Bologna	43.628,24	11,78%	46.582,02	12,58%
Ferrara	59.648,37	22,66%	59.748,37	22,69%
Ravenna	28.171,95	15,15%	29.418,28	15,82%
Forli-Cesena	29.623,45	12,45%	32.583,26	13,70%
Rimini	2.505,45	4,68%	2.676,45	5,00%
Regione Emilia-Romagna ⁽¹⁾	294.026,62	13,29%	385.746,36	17,44%

⁽¹⁾ i valori % si riferiscono alla superficie regionale

Tab. 6.7 Quadro sinottico del sistema regionale Aree protette e siti Rete Natura 2000 come previsto dal Programma regionale

Allegato C

- a pag. 8, in Dati generali, sostituire:
 - alla voce Superficie Parco (ha): 22.726 con 22.724,10
 - alla voce Superficie Regione Emilia-Romagna: 16.037 con 16.035,10
 - alla voce Superficie Provincia di Reggio Emilia: 12.848 con 12.847,10

- a pag.81, in Strumenti di gestione e pianificazione, sostituire alla voce Fase iter PTV la parola “approvato” con “adottato”.

Allegati D

Sostituire le tavole 9 e 11 con le tavole allegate.

**Primo programma per il sistema regionale delle aree protette e dei siti di rete Natura 2000 (art. 12 della L.R. 6/2005)
Triennio 2009-2011**

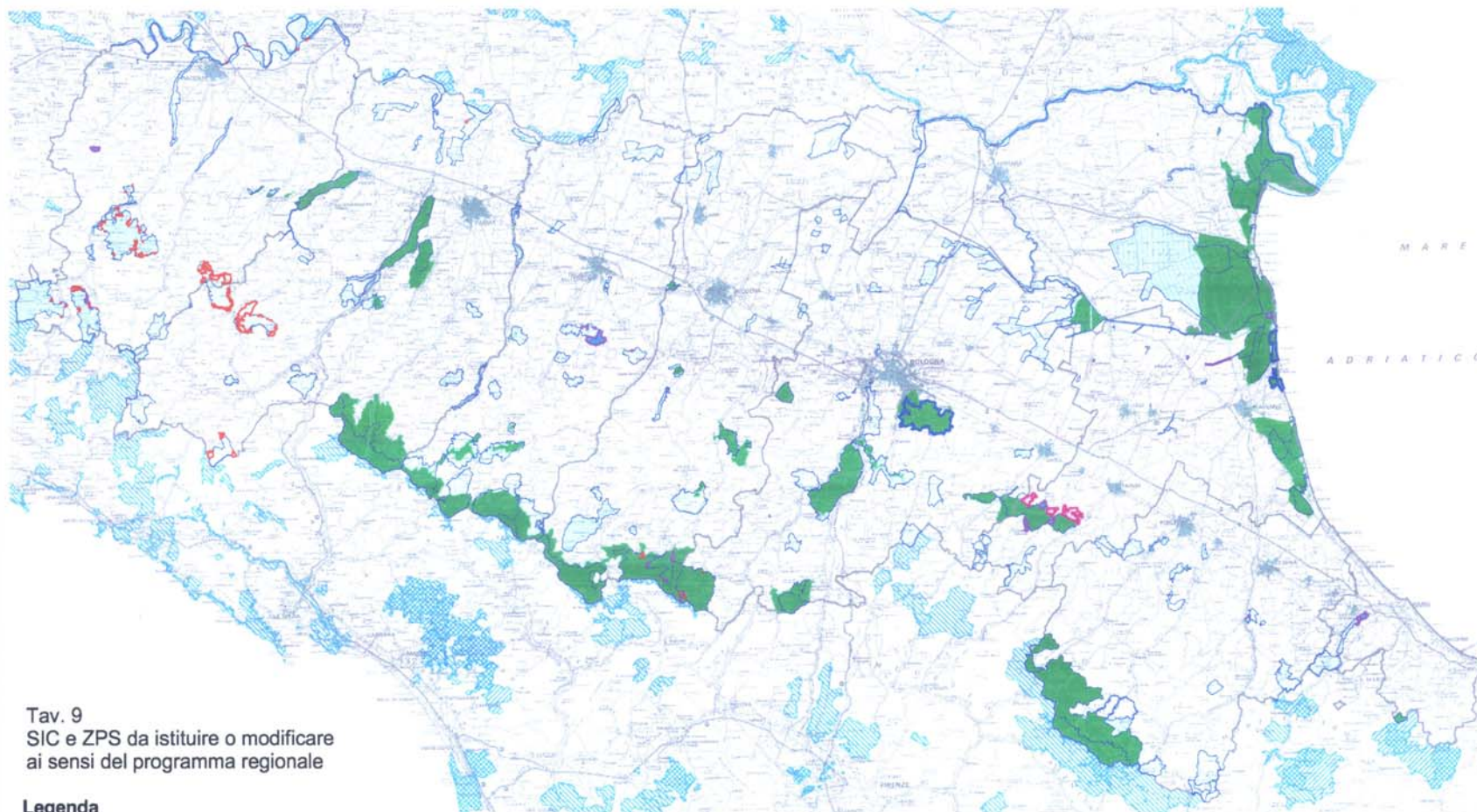

Tav. 9
SIC e ZPS da istituire o modificare
ai sensi del programma regionale

Legenda





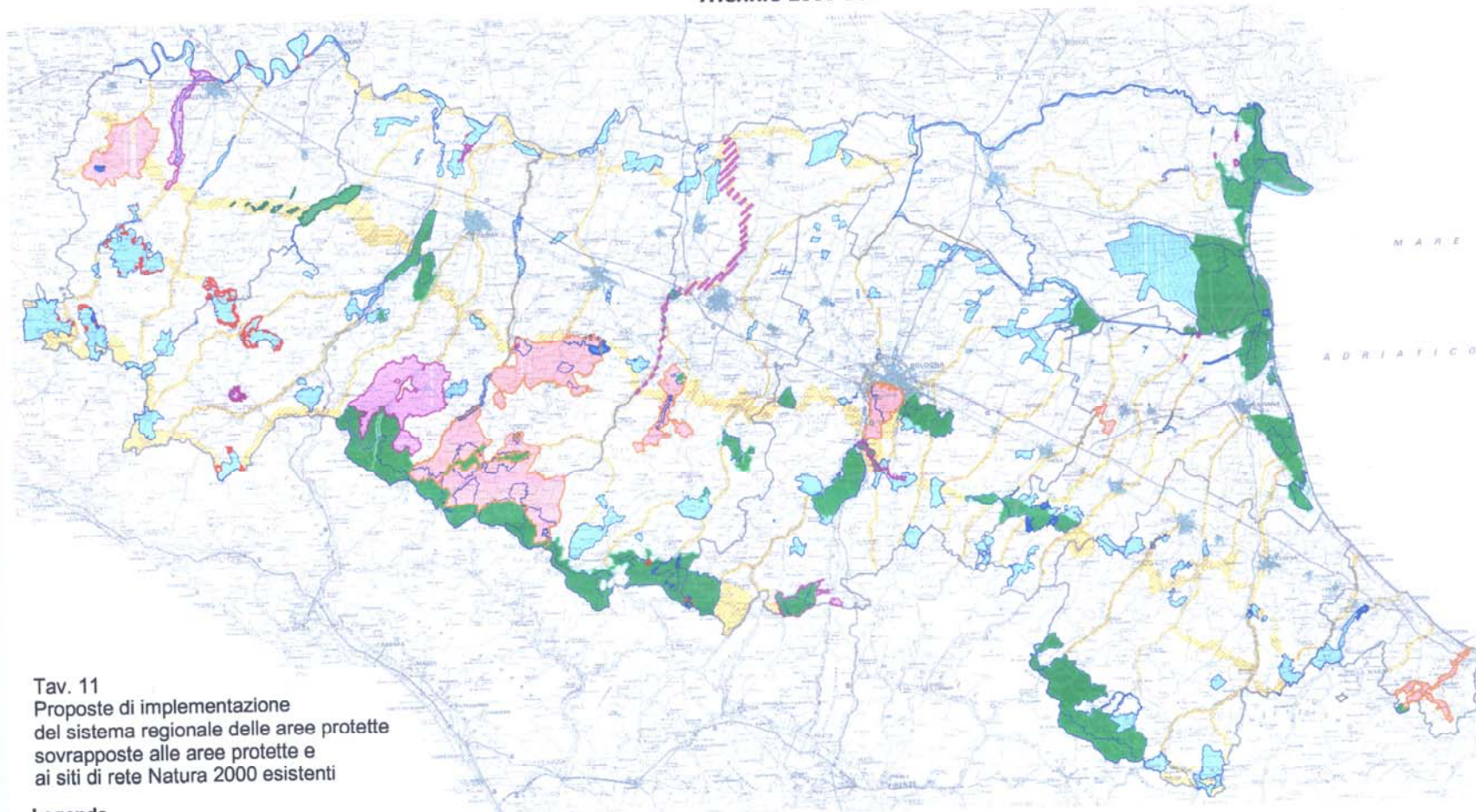





- | | | | |
|--|--|---|--|
|  Siti Rete Natura 2000 esistenti |  proposta di ampliamento della rete Natura 2000 |  proposta di trasformazione da SIC a SIC-ZPS |  Parchi e riserve regionali |
|  SIC e ZPS fuori Regione Emilia-Romagna |  proposta di riduzione della rete Natura 2000 |  proposta di trasformazione da SIC-ZPS a SIC |  Confini provinciali |

**Primo programma per il sistema regionale delle aree protette e dei siti di rete Natura 2000 (art. 12 della L.R. 6/2005)
Triennio 2009-2011**



Tav. 11
Proposte di implementazione
del sistema regionale delle aree protette
sovrapposte alle aree protette e
ai siti di rete Natura 2000 esistenti

Legenda

- | | | | |
|--|--|--|--|
|  Parchi e riserve istituiti |  proposta di nuova istituzione o modifica di Parco o Riserva regionale |  proposta Paesaggio naturale e seminaturale protetto |  proposta di ampliamento della rete Natura 2000 |
|  Siti rete Natura 2000 |  proposta area di studio del Parco del Secchia |  Aree di collegamento ecologico di rango regionale |  proposta di riduzione della rete Natura 2000 |
|  Confini provinciali |  proposta di unificazione (Parco dello Stirone e Riserva del Piacenziano) | | |

... omissis..."

Dato atto, inoltre, che in sede di discussione assembleare è stato approvato il seguente emendamento:

"al capitolo VI "Gli strumenti da utilizzare"

Punto 6.1.3 punto c) dopo "allo sviluppo delle reti ecologiche"

AGGIUNGERE

La pianificazione del paesaggio protetto dovrà tenere conto delle previsioni infrastrutturali di livello regionale e nazionale contenute nella pianificazione regionale come previsto dall'art. 51 della legge 6/2005"

Previa votazione palese, a maggioranza dei presenti,

d e l i b e r a

- di approvare le proposte formulate dalla Giunta regionale con deliberazione in data 4 maggio 2009, progr. n. 614, con le modifiche apportate in sede di commissione assembleare e in sede di discussione in Assemblea;
- di pubblicare la presente deliberazione nel Bollettino Ufficiale della Regione Emilia-Romagna.

* * * *

GR/dn

o m i s s i s

IL PRESIDENTE : f.to Luigi Giuseppe Villani

I SEGRETARI : f.to Enrico Aimi - Matteo Richetti

22 luglio 2009

E' copia conforme all'originale.

LA RESPONSABILE DEL SERVIZIO

(Maria Cristina Coliva)