



PROVINCIA DI
BOLOGNA



Fondo europeo agricolo per lo sviluppo rurale:
l'Europa investe nelle zone rurali.

C.U.P. G59H11000150002 - G59H11000380009

**Realizzazione delle
Misure Specifiche di Conservazione e del Piano di Gestione
del SIC-ZPS IT4050023
BIOTOP E RIPRISTINI AMBIENTALI DI BUDRIO E
MINIERBIO**

RELAZIONE ILLUSTRATIVA

Luglio 2013



Ditta Contraente

Istituto Delta Ecologia Applicata S.r.l.
Responsabile: dott.ssa Cristina Barbieri



ISTITUTO DELTA
ECOLOGIA APPLICATA srl
VIA B. BARTOK 39/B - INT.1
44124 FERRARA - ITALIA
TEL. +39 0532 977085
FAX. +39 0532 977801
istitutodelta@istitutodelta.it

www.istitutodelta.it

LABORATORIO CRIM
VIA DELL'AGRICOLTURA, 17
44030 GORO (FE) - ITALIA
TEL. E FAX. +39 0533 995427

SISTEMA QUALITÀ CERTIFICATO
UNI EN ISO 9001:2008



Certifica N° 0161000078
ANAGRAFE NAZIONALE DELLE
RICERCHE N. 53172DP1
COD. FISC. 0194 E REGISTRO
IMPRESE FE 01542510381

Servizio Pianificazione Paesistica

Dirigente arch. Paola Altobelli

Responsabile Unico del Procedimento
dott.ssa Ornella De Curtis
(Responsabile U.O. Tutela Naturalistica)

ISTITUTO DELTA
ECOLOGIA APPLICATA

Riferimento archivio digitale: Budrio_Relazione illustrativa_u.doc

INDICE

1 INTRODUZIONE	1
2 QUADRO CONOSCITIVO	3
2.1 COMPONENTE FISICA	3
2.1.1 Descrizione generale del sito	3
2.1.2 Clima	5
2.1.3 Geologia e geomorfologia	9
2.1.4 Substrato pedogenetico e suolo	9
2.1.5 Idrologia	11
2.2 COMPONENTE BIOLOGICA	11
2.2.1 Habitat e processi ecologici	12
2.2.2 Flora	13
2.2.3 Fauna	14
2.2.4 Uso del suolo	20
INDIVIDUAZIONE DEGLI ELEMENTI NATURALI E SEMINATURALI CARATTERISTICI DEL PAESAGGIO AGRARIO CON ALTA VALENZA ECOLOGICA	26
2.3 COMPONENTE SOCIO-ECONOMICA	27
2.3.1 Inventario dei soggetti amministrativi e gestionali che hanno competenze sul territorio nel quale ricade il sito	27
2.3.2 Inventario delle proprietà	30
2.3.3 Inquadramento generale e norme di riferimento	32
2.3.3.1 <i>Inventario degli attuali livelli di tutela e strumenti di pianificazione</i>	32
2.3.3.2 <i>Inventario della Normativa vigente</i>	63
2.3.3.3 <i>Inventario e valutazione delle interferenze ambientali</i>	85
2.3.4 Popolazione	87
2.3.5 Agricoltura	89
2.3.6 Ruralità	90
2.3.7 Caccia	93
2.3.7.1 <i>Piano Faunistico Venatorio Provinciale</i>	96
2.3.8 Industria e commercio	97
2.3.8.1 <i>Aspetti economico-produttivi della Regione Emilia Romagna</i>	97
2.3.9 Ambiente Urbano	100
2.3.6.1 <i>Sistema insediativo</i>	100
2.3.10 Mobilità, trasporti e traffico	101
2.3.11 Il turismo	107
2.3.12 Informazioni socio-economiche di livello locale	107
2.4 COMPONENTI ARCHEOLOGICHE, ARCHITETTONICHE E CULTURALI	109
2.5 COMPONENTI PAESAGGISTICHE	117
3 STATO DI CONSERVAZIONE	123
3.1 ANALISI DELLE ESIGENZE ECOLOGICHE DI HABITAT E SPECIE	123
3.2 INDIVIDUAZIONE DEGLI INDICATORI E RELATIVI PARAMETRI	130
3.2.1 Soglie di criticità degli indicatori	130
3.3 VERIFICA DEL LIVELLO DI PROTEZIONE DI HABITAT E SPECIE	131

3.4 VALUTAZIONE DELLO STATO DI CONSERVAZIONE DI HABITAT	131
4 MINACCE	135
5 OBIETTIVI DEL PIANO DI GESTIONE	137
5.1.3 Obiettivi conflittuali	140
6 STRATEGIA GESTIONALE	142
6.1 MISURE SPECIFICHE DI CONSERVAZIONE	143
6.2 NORME PER LA VALUTAZIONE DI INCIDENZA.....	144
6.2.1 Premessa	144
6.2.2 Misure specifiche di conservazione che prevedono l'obbligo di Valutazione di Incidenza	145
6.2.3 Misure Specifiche di Conservazione che comportano restringimento della Tabella E della D.G.R. 1191/2007.....	146
6.2.4 Misure Specifiche di Conservazione che comportano ampliamento della Tabella E della D.G.R. 1191/2007	146
6.4 AZIONI DEL PIANO DI GESTIONE	149
6.4.1 Interventi Attivi (IA)	149
6.4.2 Regolamentazione (RE).....	156
6.4.3 Incentivazione (IN)	157
6.4.4 Monitoraggi (MR)	158
6.4.5 Programmi didattici (PD).....	165
7 MONITORAGGIO DELL'EFFICACIA DELLE AZIONI.....	171
8 VALUTAZIONE E REVISIONE DEL PIANO DI GESTIONE	173
9 BIBLIOGRAFIA.....	174
10 ALLEGATI TECNICI	174

1 INTRODUZIONE

La tutela e la gestione dei Siti di Rete Natura 2000 avviene attraverso specifici strumenti appositamente individuati dalla normativa europea. La Regione e gli Enti gestori dei Siti sono dunque chiamati ad emanare ed attuare le misure di conservazione generali e specifiche e i piani di gestione,

Le precedenti misure di conservazione delle ZPS, individuate dalla Regione Emilia-Romagna con:

- D.G.R. n. 1435 del 17 ottobre 2006 "Misure di conservazione per la gestione delle Zone di Protezione Speciale (ZPS), ai sensi delle Direttive 79/409/CEE, 92/43/CEE e DPR 357/97 e ss.mm."
 - D.G.R. n. 1935 del 29 dicembre 2006 "Rettifica della Deliberazione regionale n. 1435/06 relativa alle Misure di conservazione per la gestione delle Zone di Protezione Speciale (ZPS), ai sensi delle Direttive 79/409/CEE, 92/43/CEE e DPR 357/97 e ss.mm."
 - D.G.R. n. 1288 del 27 agosto 2007 "Modifica della Deliberazione regionale n. 1435/06 relativa alle Misure di conservazione per la gestione delle Zone di Protezione Speciale (ZPS), ai sensi delle Direttive 79/409/CEE, 92/43/CEE e DPR 357/97 e ss.mm."
- sono state abrogate e sostituite dalla vigente D.G.R. n. 1224 del 28/04/2008 recante "Recepimento D.M. n.184/07 - Criteri minimi uniformi per la definizione di misure di conservazione relative a zone speciali di conservazione (ZSC) e a zone di protezione speciale (ZPS). Misure di conservazione e gestione delle ZPS, ai sensi delle Dirett. 79/409/CEE, 92/43/CEE e DPR 357/97 e ss.mm. e DM del 17/10/07". Si precisa, comunque, che sono in corso di approvazione da parte della Regione Emilia Romagna le nuove Misure Generali di Conservazione per SIC e ZPS, di cui è stato possibile esaminare il documento di proposta.

Ai sensi del sopraccitato D.M. 184/07 "criteri minimi uniformi", la DGR 1124/2008 promuove concrete azioni di tutela da parte degli Enti gestori, volte ad una gestione oculata e sostenibile dei Siti della Rete Natura 2000.

A tale scopo la Regione Emilia Romagna ha attivato la specifica sottomisura del Programma di Sviluppo Rurale (PSR) 2007-2013 "Realizzazione delle misure specifiche di conservazione e dei Piani di gestione dei siti Natura 2000".

La scelta del piano di gestione per il sito in oggetto deriva dalla complessità del sito, data dalla presenza di habitat e specie di interesse comunitario ed al tempo stesso dalle peculiarità interne, per le quali si rendono quindi necessarie azioni più complete non ascrivibili alle misure di conservazione.

GRUPPO DI LAVORO RESPONSABILE DELLA ELABORAZIONE DEL PROGETTO

Ornella De Curtis – Naturalista, Direzione del progetto, elaborazione e redazione

Daniela Zara – Geologa Cartografa, collaborazione alla direzione del progetto

Cristina Barbieri – Naturalista – Coordinamento gruppo di esperti, elaborazione e redazione

Graziano Caramori- Biologo, GIS, elaborazione e redazione

Flavio Bruno - Economista ambientale

Gloria Minarelli - Agronoma

Gionata Tani - Elaborazione dati

Mauro Pellizzari - Naturalista, Vegetazionista

Antonio Ruggeri - Chiroterri

David Bianco – Biologo, Chiroatteri
Serena Magagnoli - Chiroatteri
Roberto Tinarelli - Ornitologo
Roberto Fabbri - Esperto di Invertebrati
Giovanni Rossi Biologo – Ittiologo
Bruna Gumiero - Ittiologo
Guglielmo Stagni - Erpetologo
Andrea Noferini - Uso del suolo
Francesco Musco – Pianificatore ambientale

ORGANIZZAZIONE STAZIONE APPALTANTE

Coordinamento generale e attuazione operativa

Servizio Pianificazione Paesistica

Dirigente del Servizio - Paola Altobelli

Responsabile Unico del Procedimento e Direzione esecuzione - Ornella De Curtis

Collaboratori: Anna Cutrone, Giuseppe De Togni, Rosella Ghedini, Isabella Lancioni, Marina Terranova, Valerio Ventura, Daniela Zara, Gianluca Ziruolo

Gruppo di Lavoro Intersettoriale istituito con Determina del Direttore Generale n. 3074/2011

Gruppo di coordinamento: Paola Altobelli (Responsabile), Gianpaolo Soverini, Maura Guerrini, Maria Grazia Tovoli, Valentina Beltrame, Giuseppe Petrucci

Gruppo operativo: Ornella De Curtis (Responsabile), Giuseppe De Togni, Marina Terranova, Anna Cutrone, Gianluca Ziruolo, Michele Cerati, Marco Rizzoli, Paolo Belletti, Lorenzo Rigacci, Mauro Pepa, Elisa Zanolini, Paola Cavazzi, Pierluigi Bernardi, Fabio Falleni, Patrizia Govoni, Salvatore Gangemi, Alberto Dall'Olio, Donatella Bartoli, Massimiliano Musiani, Nello Fogacci, Fabiana Mazzanti.

Hanno collaborato inoltre: Davide Parmeggiani, Ursula Montanari

2 QUADRO CONOSCITIVO

2.1 COMPONENTE FISICA

2.1.1 Descrizione generale del sito

Il sito IT4050023 - SIC-ZPS Biotopi e Ripristini ambientali di Budrio e Minerbio, ricade nella Regione Biogeografica Continentale ed è stato individuato dalla Regione Emilia-Romagna con D.G.R. 167/06 ha una superficie totale di 875 ettari, che si estende completamente nel territorio bolognese e in particolare nei Comuni di Baricella, Budrio, Minerbio, Molinella

Il sito si estende in una zona agricola di pianura scarsamente urbanizzata situata in una conca geomorfologica con terreni prevalentemente limoso-argillosi di origine alluvionale. L'area è stata coltivata prevalentemente a riso fino agli anni '60.

Comprende il biotopo relitto "Cassa Benni" (38 ha), utilizzato un tempo come bacino di raccolta delle acque per le risaie e oggi incluso nell'Azienda Faunistico Venatoria "Mezzolara", ed un articolato mosaico di seminativi nei quali negli anni '90 sono stati ripristinati circa 350 ettari di zone umide, complessi macchia-radura e siepi mediante l'applicazione degli incentivi connessi con le misure agroambientali comunitarie finalizzate alla creazione e alla gestione di ambienti per la fauna e la flora selvatiche.

L'area risulta caratterizzata da un insieme di aree di interesse ambientale a diversa destinazione, quasi completamente utilizzate (91,6% della superficie) a fine venatorio, riassumibili in:

- Aziende Faunistiche Venatorie;
- Oasi di protezione della fauna;
- Area di Riequilibrio Ambientale per la mitigazione della discarica di Baricella.

Quest'ultima è stata oggetto di un ripristino ambientale concordato tra il Comune di Baricella e la proprietà (Reale Collegio di Spagna) e realizzato nel 1998. Su circa 38 ettari sono state realizzate due zone umide contigue, un rimboschimento di circa 5 ettari e un circostante complesso macchia-radura. L'area è liberamente fruibile lungo i percorsi di visita attrezzati con punti di osservazione schermati e viene gestita mediante convenzione con il Centro Agricoltura e Ambiente S.r.l. che provvede alla movimentazione annuale dei livelli idrici rimpinguando le zone umide, alla manutenzione dei percorsi, al taglio tardo estivo delle aree a prato, alla conduzione di visite guidate e alla produzione di materiale divulgativo.

Le diverse aree citate risultano immerse in una matrice territoriale agricola a coltivazione intensiva.

L'area è attraversata dagli Scolli Fiumicello e Zena e dal Canale Allacciante Circondario che connettono tra loro i diversi interventi di ripristino ambientale.



Figura 1: Perimetrazione del sito in oggetto, comuni interessati e rapporto con altri siti Natura 2000

2.1.2 Clima

Da un punto di vista generale, la regione Emilia-Romagna presenta un clima temperato freddo, con estati calde, inverni piuttosto rigidi ed un'elevata escursione termica estiva. Il clima locale ha variazioni anche significative a cause delle diverse condizioni fra montagne, costa e pianura ma gli aspetti tipici del clima che caratterizzano la Regione Emilia-Romagna sono quelli della Pianura Padana che, per la sua collocazione, delimitata a nord e a ovest dall'arco alpino e a est dal mare Adriatico, presenta una circolazione atmosferica che può essere considerata tipica per tutto il bacino.

La temperatura media presenta un minimo annuale in gennaio e un massimo in luglio. La temperatura massima su tutto il territorio considerato ha valori piuttosto uniformi e va dai 16°C ai 21°C. La temperatura minima ha un'escursione più ampia e va dai 4.5°C ai 13.5°C (Figura 2).

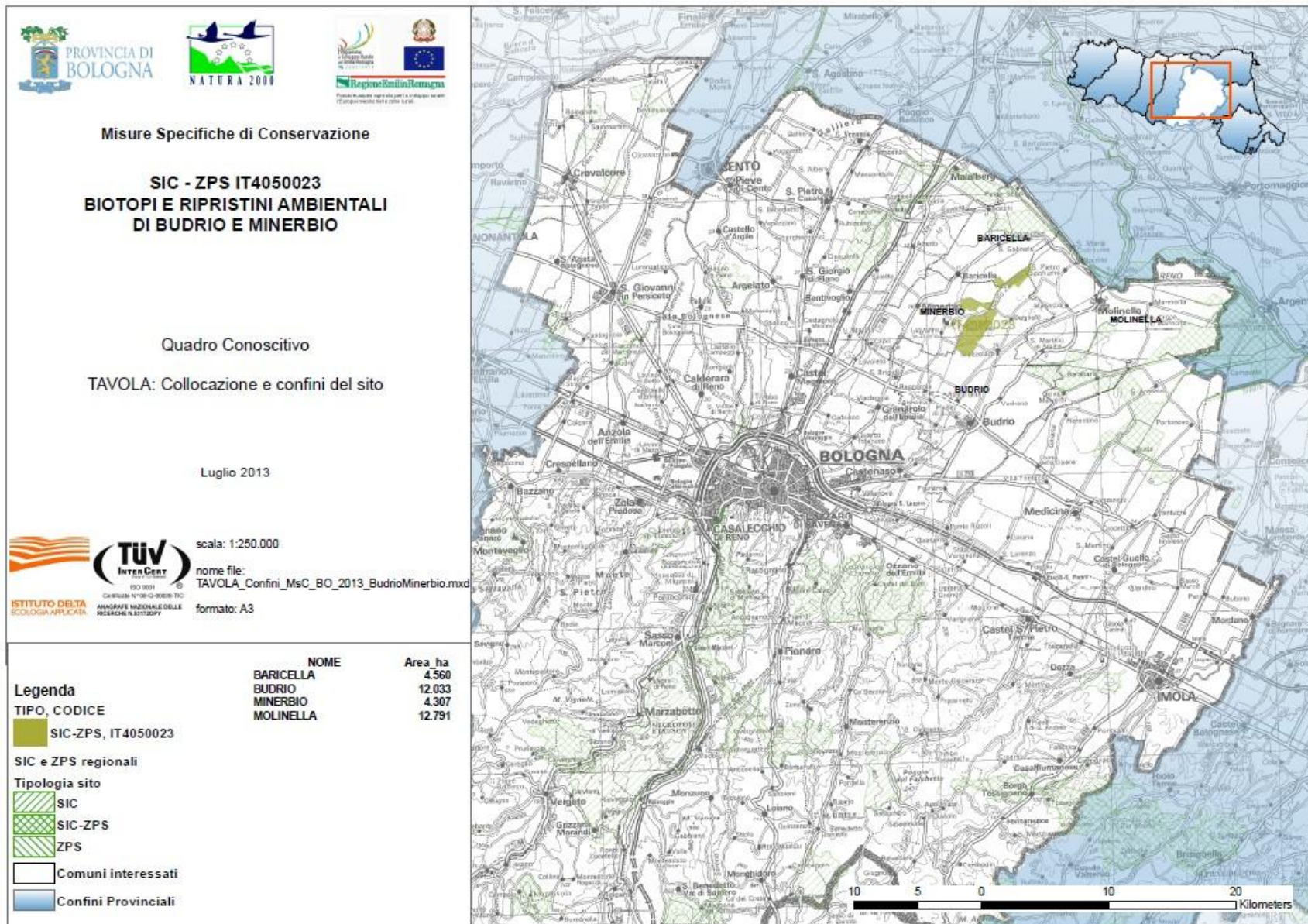

Figura 2: Mappa delle temperature medie annuali massime (in alto) e minime (in basso). I dati utilizzati per caratterizzare il clima attuale sono relativi a precipitazione e temperatura rilevate in 30 stazioni sinottiche situate nel nord dell'Italia per il periodo 1960-1999 ed i valori raffigurati in questa figura sono quelli medi nei 40 anni considerati (ARPA, 2001).

Per quanto riguarda la pluviometria media regionale questa è dell'ordine dei 950 mm/anno, anche se negli anni '90 è risultata sensibilmente inferiore (all'incirca 850 mm/anno).

Sempre da un punto di vista generale, le precipitazioni sono caratterizzate da massimi autunnali e da massimi secondari nel periodo estivo e possono assumere forma nevosa durante i mesi invernali. Le precipitazioni medie annue nelle regioni pianeggianti della Pianura Padana oscillano fra i 500 e i 1000 mm (Figura 3).

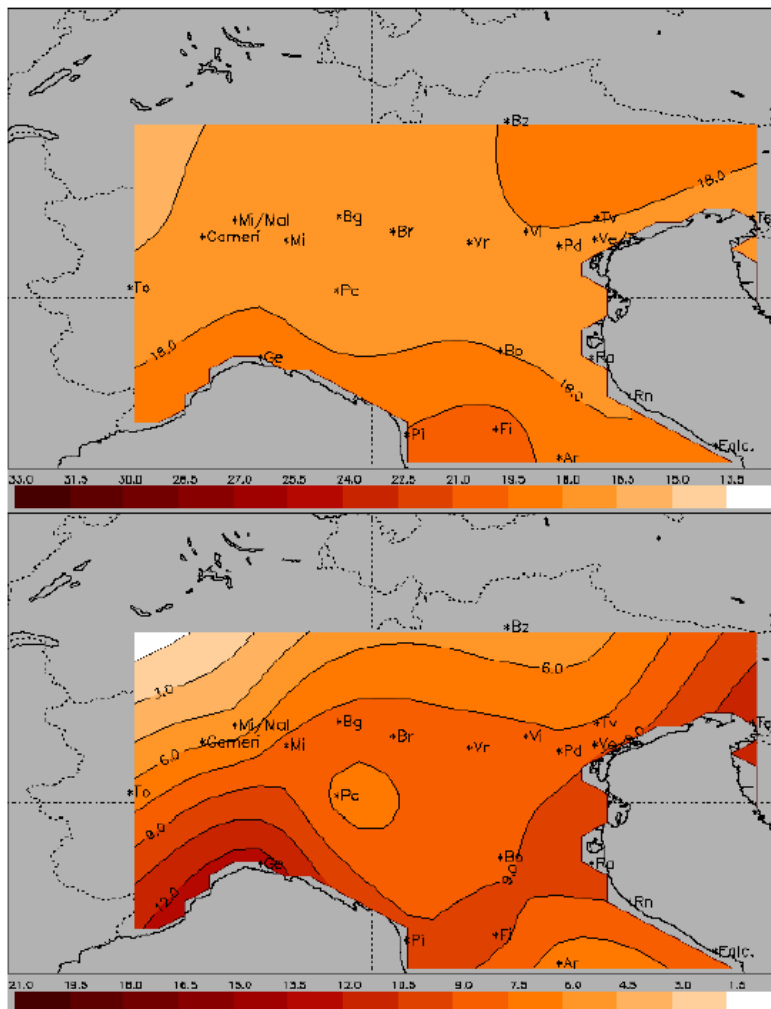

Figura 3: Precipitazione cumulata annuale media del periodo 1960-1999 (mm/anno).

La precipitazione media annuale è stata ottenuta per interpolazione della media dei valori annuali di ogni stazione nei 40 anni considerati (ARPA, 2001).

Per quanto riguarda le precipitazioni, la regione Emilia-Romagna è caratterizzata da un andamento bimodale con massimi in primavera e in autunno, con valori che vanno dagli 80 ai 100 mm; nel caso dell'area padana centrale il massimo di precipitazione si ha in Ottobre (105 mm circa), mentre per l'area padana occidentale si ha in Maggio (circa 120 mm).

L'area adriatica ha un comportamento leggermente diverso delle altre: pur mantenendo un andamento pressoché bimodale, ha i massimi meno pronunciati ed il mese più piovoso è Novembre (circa 75 mm).

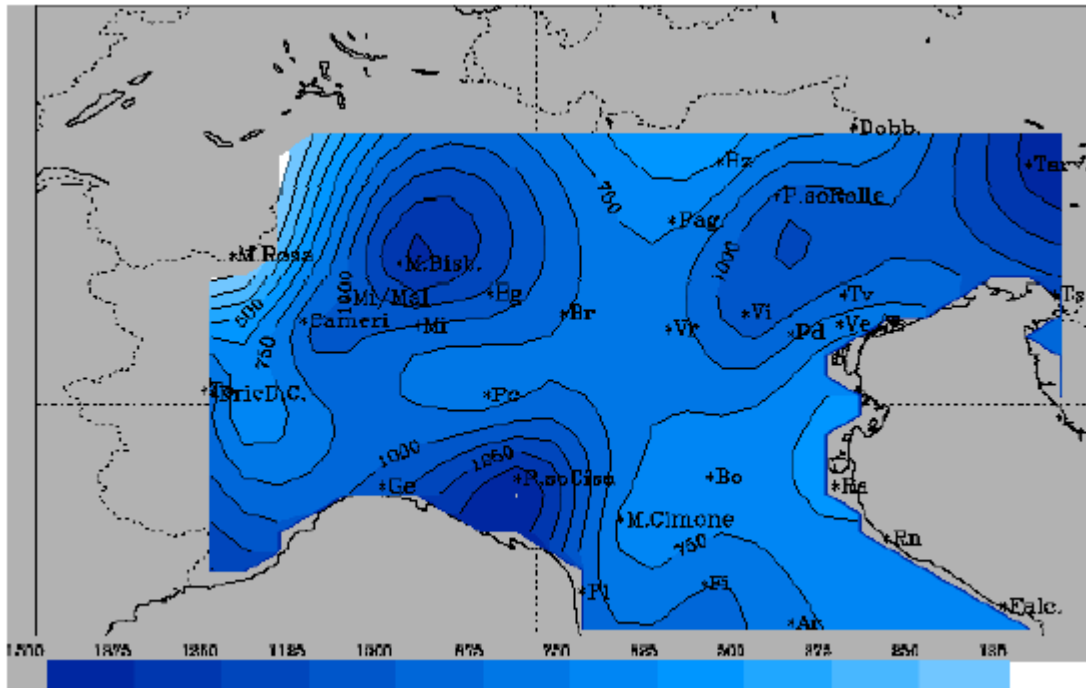
Più in particolare, sempre Arpa-SM (2003) ha descritto i risultati dell'analisi fatta su valori medi e indici di estremi ottenuti per il periodo 1950-2000 a partire dai dati giornalieri di precipitazione e T osservati presso un gruppo di stazioni gestite dal Servizio Idrografico e collocate sul territorio della regione Emilia Romagna.

L'analisi ha coperto sia la variabilità spaziale che temporale di queste grandezze sia per valori stagionali che annuali disponibili sull'intervallo 1950- 1999.

Da un punto di vista estremamente sintetico queste considerazioni pluviometriche sono state riassunte nel "Documento Preliminare -Piano di Tutela delle Acque , RER" che evidenzia come:

Piovosità media Regione Emilia-Romagna (decennio 1991-2001)	887 mm/anno
Differenza rispetto alla media 1921-1971	- 10%
Prevista diminuzione Milioni mc di acqua disponibile	19.620

Nel loro insieme le condizioni generali dell'area risultano talora attenuate nelle zone più strettamente costiere e dove le acque marine tendono a conferire alla zona caratteri climatici più mediterranei. Durante l'inverno infatti la pianura padana è un bacino di aria relativamente fredda, ad alta pressione, che sospinge prevalentemente i venti da Ovest verso Est sulla fascia costiera adriatica. Lo sporadico spostamento verso Sud- Ovest di queste alte pressioni, nei mesi invernali e primaverili, o la loro relativa attenuazione rispetto all'aria anticiclonica russo-asiatica, permette talora l'incunarsi della Bora, che è una caratteristica peculiare di questa fascia litoranea. Nell'estate, invece, la situazione termo-barometrica si inverte, determinando venti da est (Levante) o, più frequentemente, venti di sud est (il cosiddetto Scirocco).

Di conseguenza, ad esempio, nell'area deltizia la temperatura scende al di sotto di 2°C in gennaio e supera i 23° C in luglio; le escursioni termiche medie sono generalmente inferiori ai 22° C. I valori medi di precipitazione annua (che, ad esempio, nell'entroterra delle provincie di Ferrara e Rovigo si attestano tra i 650 e 700 millimetri) risultano inferiori ai 600 millimetri annui mentre, in particolare, è relativamente meno frequente la neve. In vicinanza della costa massimi di piovosità autunnali e primaverili, tipici del resto della pianura, manifestano spesso la tendenza a concentrarsi nel periodo invernale, con scarsità di precipitazioni in primavera.

In tutta la Pianura Padana orientale l'umidità relativa risulta poi assai alta ed essa scende sotto al 60% solo nei mesi di luglio e agosto mentre è elevatissima nel periodo tra novembre e febbraio, ossia nei mesi in cui la notte è più lunga e si registra quindi, in condizioni anticicloniche, una più lunga permanenza d'aria fredda al suolo, con conseguente formazione di nebbie. Nell'area costiera la stratificazione termica risulta però frequentemente contrastata dal vento; d'altra parte l'umidità assoluta è maggiore. In definitiva si può ritenere che il numero annuale delle ore di nebbia sia più o meno uguale nell'entroterra e nella regione deltizia ma, mentre nell'entroterra esse risultano concentrate soprattutto nei mesi invernali, nell'area costiera esse sono "diluite" in un periodo più lungo e si presentano soprattutto a tarda notte e al mattino.

Tutti questi dati permettono quindi di constatare una particolare caratterizzazione atmosferico- climatica dell'area deltizia che, su tali basi, può essere considerata come una vera e propria subregione climatica rispetto alla Pianura Padana.

Quanto sopra schematizzato può essere completato con la considerazione che tali influenze generali sono in gran parte legate anche alla azione esercitata dai venti dominanti; l'area rappresenta infatti una importante zona di confluenza e di smistamento delle masse d'aria provenienti da varie direzioni (Atlantico, Mediterraneo, Europa settentrionale ed Europa centro-orientale) e con contrasti quindi ben distinti. Per altro, un ruolo primario nella caratterizzazione del clima locale è da attribuire anche alla circolazione locale a regime di brezza, anche se si manifesta a piccola scala, e limitatamente al periodo primavera-estate.

Da queste considerazioni di carattere generale si può delineare un quadro meteo-climatico stagionale di maggior valenza locale che evidenzia come :

- la caratteristica piovosità della stagione invernale è correlabile con la frequente presenza di aree depressionarie che si ricostituiscono sul versante adriatico, provenendo dal golfo Ligure;
- la maggiore piovosità in primavera rispetto all'inverno è dovuta, oltre che alle cause sopra citate, anche alla formazione di depressioni di sottovento che innescano correnti di bora e condizioni favorevoli ad attività temporalesca;
- la stagione estiva è caratterizzata da deboli gradienti barici, temperature elevate, correnti a regime di brezza e scarsa piovosità, legata essenzialmente ad attività temporalesca;

- la piovosità autunnale è da attribuire alle depressioni che si succedono in questa zona. Questa stagione è caratterizzata da precipitazioni la cui intensità viene mitigata dall'azione protettiva degli Appennini.

Nella zona specifica in esame (Alto ferrarese) si sono storicamente verificati due disastrosi eventi alluvionali.

Nella loro globalità questi due eventi di pioggia, che hanno caratterizzato rispettivamente i giorni del 9-13 maggio 1996 e la settimana dal 2 all'8 ottobre 2005, possono essere definiti certamente non comuni sia per durata (5 giorni per l'evento di maggio e 7 per l'evento di ottobre) che per altezza di pioggia totale (una media di 98 mm per l'evento del 1996 - trascurando la stazione di Cipollette - e una media di 102 mm per l'evento del 2005).



Figura 4: Carta dei tipi climatici della Regione Emilia-Romagna in relazione ai siti.

Il sito in oggetto ricade all'interno del tipo climatico 10, come da carta dei tipo climatici della regione Emilia-Romagna, Figura 4.

2.1.3 Geologia e geomorfologia

Secondo la carta geomorfologica, la maggior porzione del sito in oggetto ricade in una zona in cui la tessitura è di tipo AL “argilla limosa, deposito di piana inondabile in area interfluviale”.

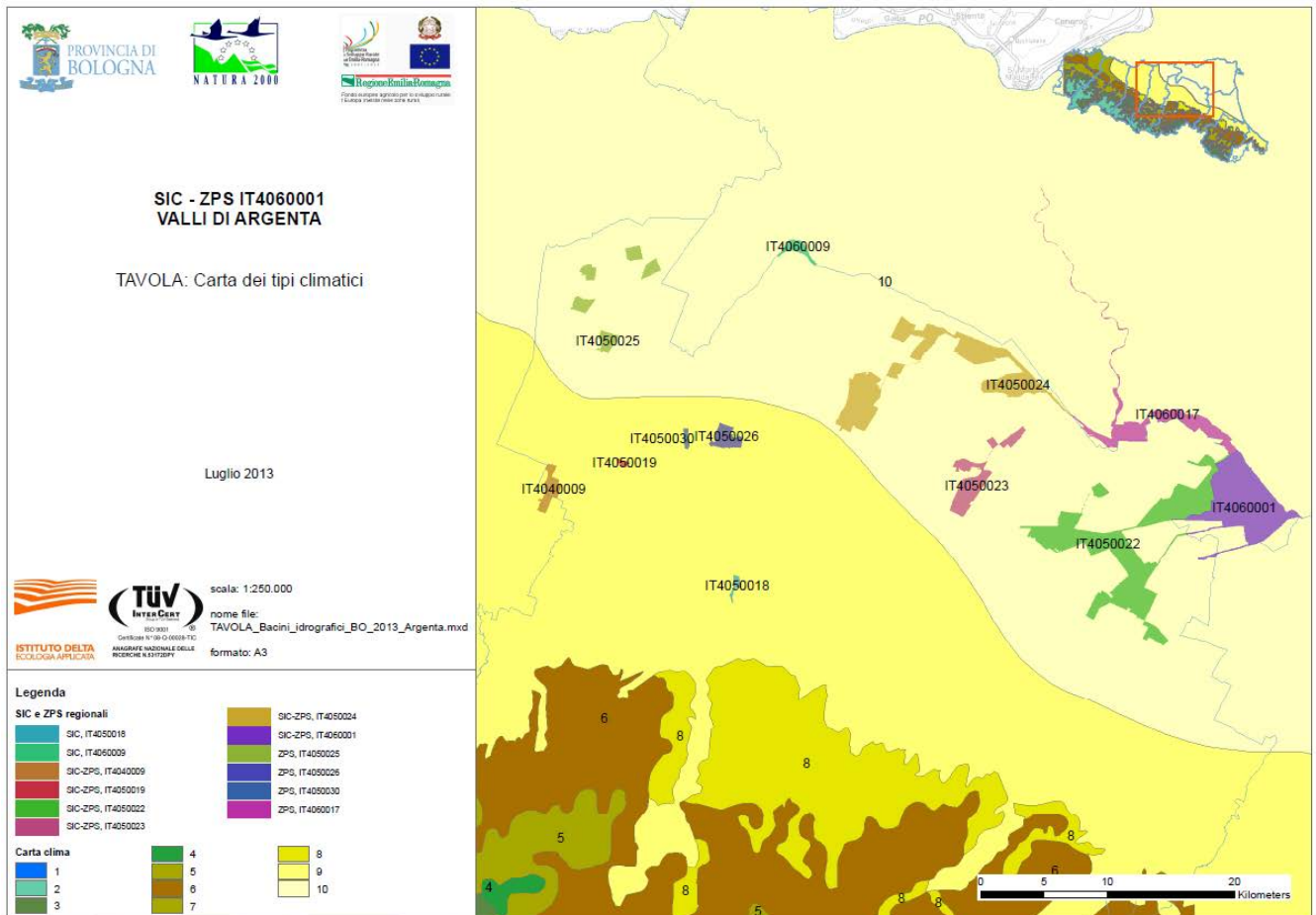
Due piccole porzioni del sito, situate rispettivamente a nord-est e ad ovest, possiedono una tessitura di tipo SL “sabbia limosa, deposito di canale, argine e rotta fluviale”. Entrambe le tessiture sono tipiche di un ambiente di “piana alluvionale”.



Figura 5: carta geomorfologica del sito in oggetto, fonte dati Regione Emilia Romagna, Banca dati Ambienti e tessiture.

2.1.4 Substrato pedogenetico e suolo

Secondo la carta pedologica della regione Emilia-Romagna i suoli del sito ricadono maggiormente nella categoria 2Aa “Suoli a pendenza tipica 0,05-0,01%; molto profondi; a tessitura fine; a moderata disponibilità di ossigeno; calcarei; moderatamente alcalini provenienti da sedimenti fluviali a tessitura fine”

Un'altra parte del sito, invece, collocata a nord-est, ricade nella categoria 3Ab “Suoli a pendenza tipica 0,1-0,3%; molto profondi; a tessitura media; a buona disponibilità di ossigeno; calcarei; moderatamente alcalini. Localmente sono debolmente alcalini negli orizzonti superficiali”.

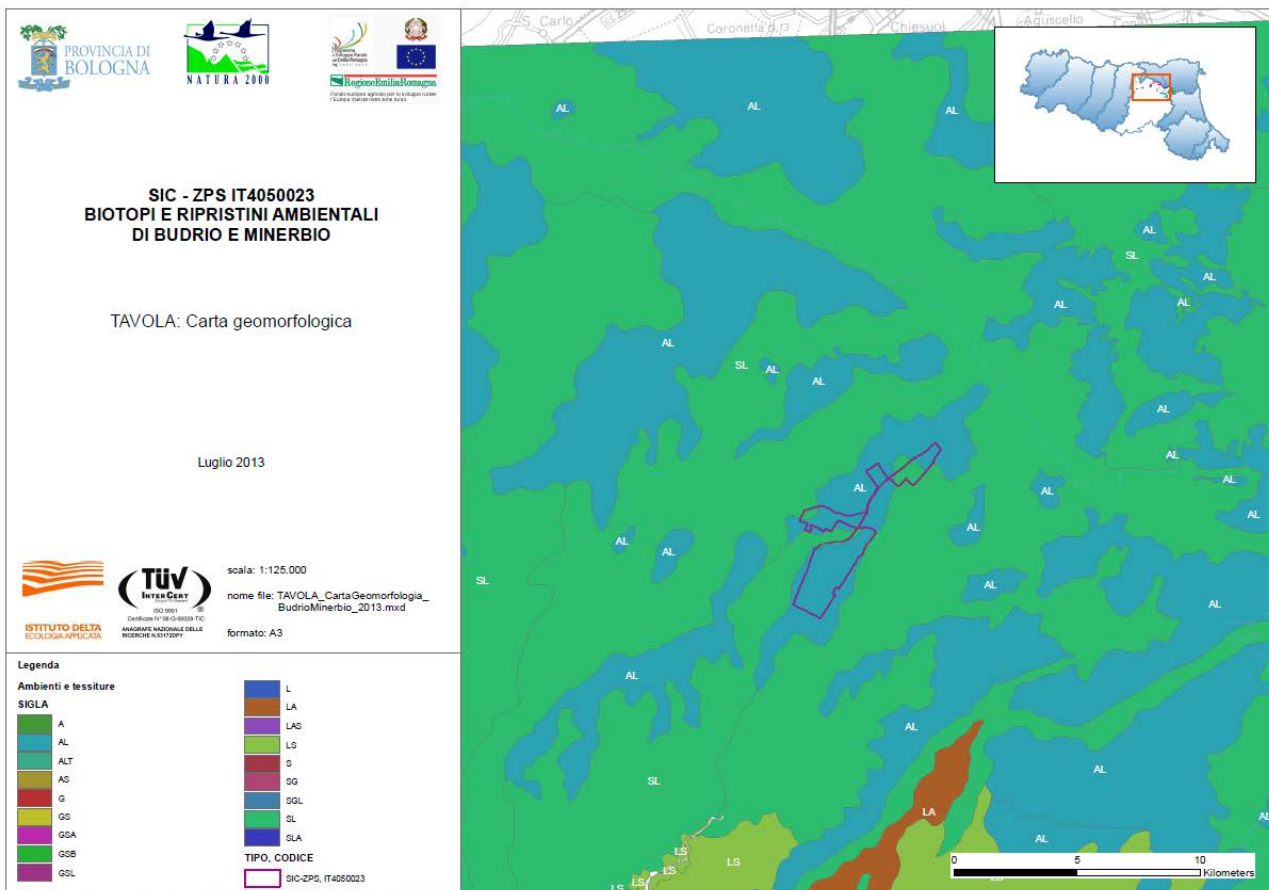
Una piccolissima porzione del sito, situata a est ricade nella categoria 3Ad “Suoli a pendenza tipica 0,08-0,3%; molto profondi; a tessitura media; calcarei; moderatamente

alcalini. La disponibilita' di ossigeno varia da buona a moderata”, provenienti da sedimenti fluviali a tessitura media.



Figura 6: carta pedologica del sito in oggetto, fonte dati Regione Emilia Romagna, Banca dati Ambienti e tessiture.

2.1.5 Idrologia

I siti di Pianura della Provincia di Bologna sono all'interno di due diversi bacini idrografici principali, il Po ed il Reno, **Figura 7**. Ricadono all'interno del bacino del Po i siti del Po di Primaro-Traghetto, Crevalcore, Manzolino e La Bora. Questi ultimi tre siti si trovano poi all'interno del bacino idrografico secondario del Panaro, **Figura 7**. Inoltre, il sito in oggetto ricade all'interno del bacino del fiume Reno.

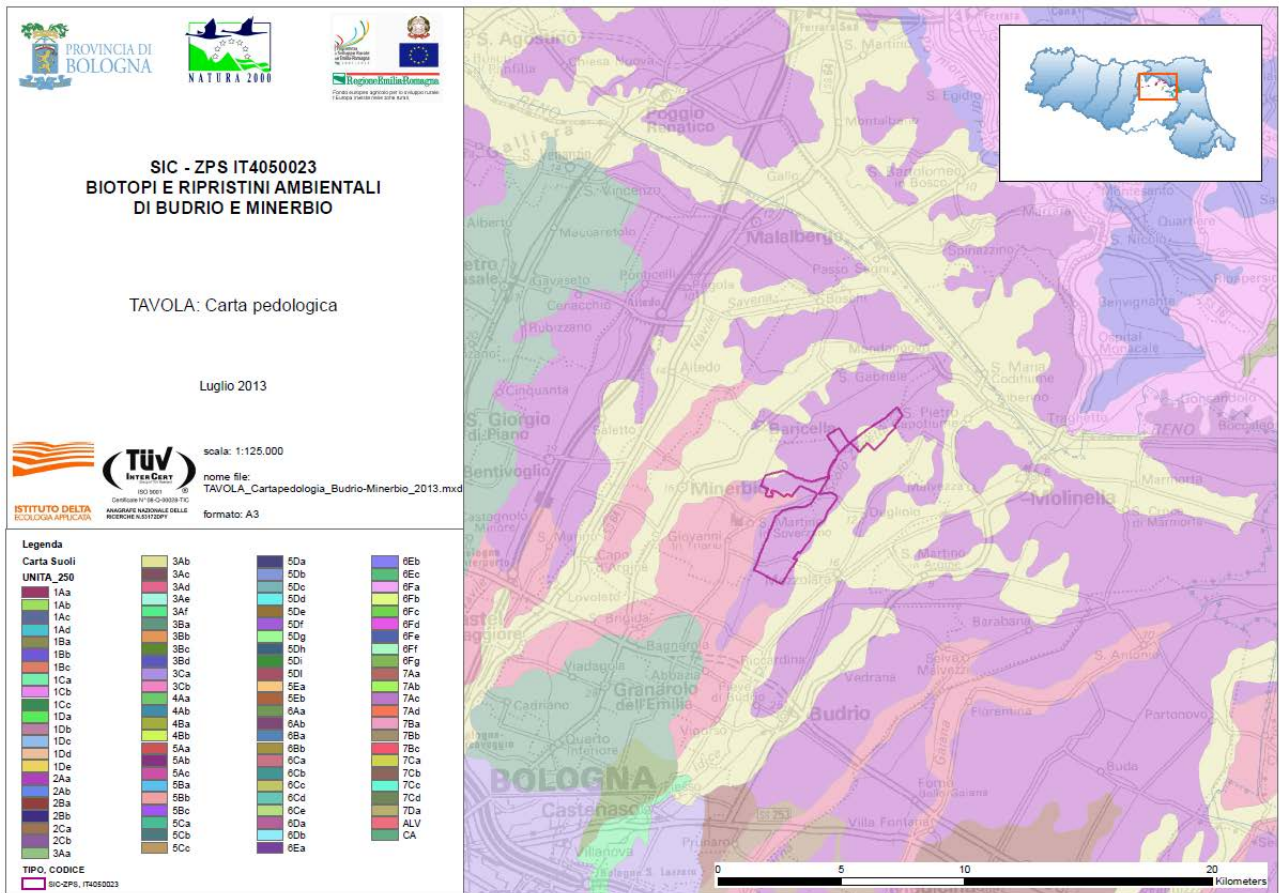

Figura 7: bacini idrografici principali e secondari, fonte dati Ispra.

2.2 COMPONENTE BIOLOGICA

In questo capitolo si è costruito un quadro delle componenti biologiche e della distribuzione degli habitat e delle specie utilizzando dati bibliografici, i risultati delle indagini di campo recenti (anno 2011)¹ ed i risultati di studi disponibili della Provincia di Bologna condotti nel 2003, 2005 e nel 2007, **riportati nella bibliografia della presente relazione**.

Nei relativi sottocapitoli vengono aggiornate le checklist degli habitat e delle specie di interesse comunitario con particolare riferimento agli Allegati I e II della Direttiva 92/43 e successive modifiche e alle specie dell'Allegato I della Direttiva 147/2009 (versione

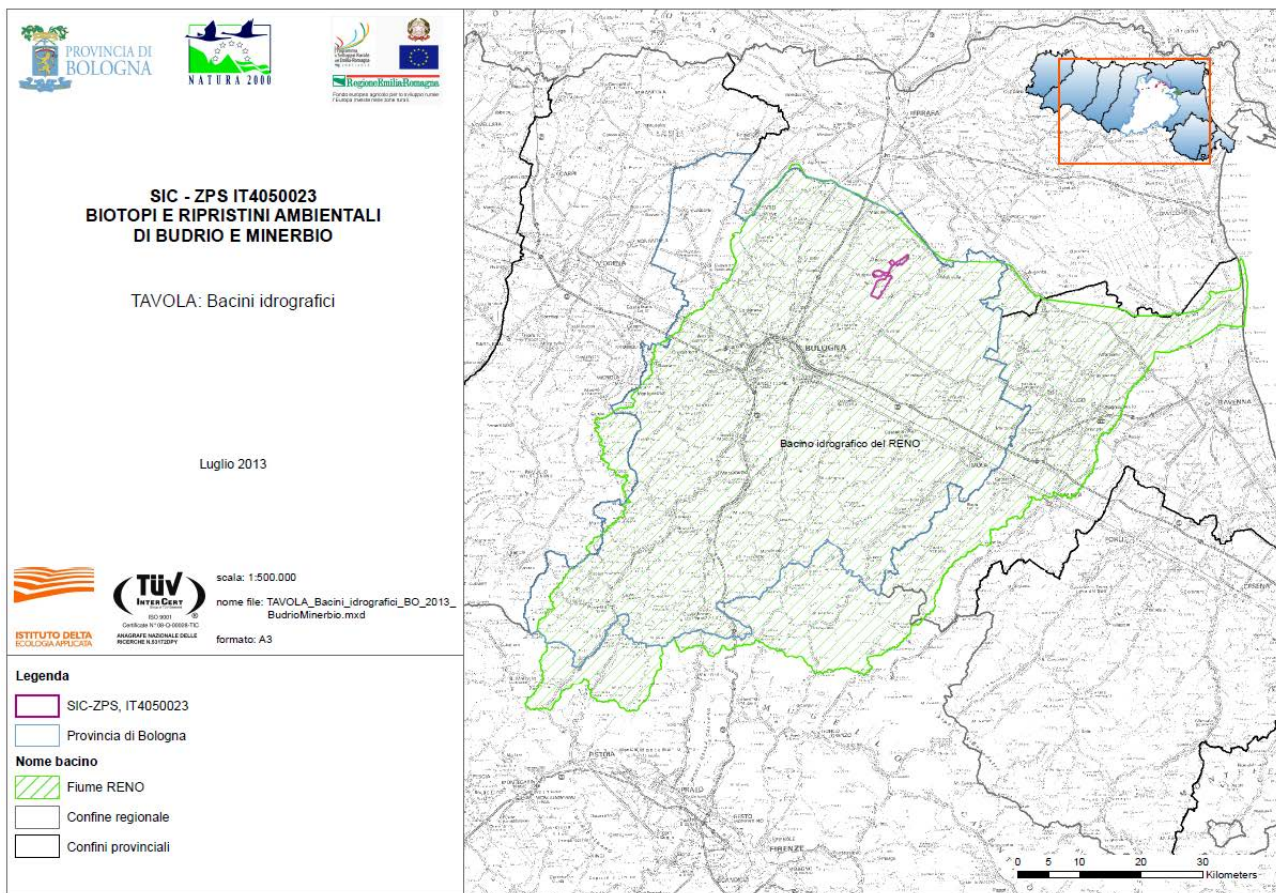
¹ Per l'aggiornamento del Quadro Conoscitivo del sito sono state effettuate alcune indagini specialistiche sull'uso del suolo, sugli habitat e sulle specie di interesse comunitario e conservazionistico, le cui relazioni sono raccolte in uno specifico elaborato di progetto denominato “ **Studi condotti per l'aggiornamento del Quadro Conoscitivo dei siti della pianura bolognese**”

codificata della nota Direttiva Uccelli). In allegato alla Relazione sono riportate le check-list complete delle specie organizzate per gruppi tassonomici.

Per completezza inoltre si riportano habitat e specie come elencate dal formulario Natura 2000 descrittivo del sito (aggiornato al settembre 2010), in modo da ottenere una rapida comparazione rispetto all'aggiornamento condotto.

2.2.1 Habitat e processi ecologici

Tabella 1: Elenco degli habitat di interesse comunitario e degli habitat prioritari elencati dalla scheda del formulario standard.

Codice	Descrizione Habitat Natura 2000	Prioritario
3130	Acque stagnanti, da oligotrofe a mesotrofe, con vegetazione dei <i>Littorelletea uniflorae</i> e/o degli <i>Isoëto-Nanojuncetea</i>	
3150	Laghi eutrofici naturali con vegetazione del tipo <i>Magnopotamion</i> o <i>Hydrocharition</i>	
3260	Fiumi delle pianure e montani con vegetazione del <i>Ranunculion fluitantis</i> e <i>Callitricho-Batrachion</i>	
3270	Fiumi con argini melmosi con vegetazione del <i>Chenopodion rubri p.p</i> e <i>Bidention p.p.</i>	
92A0	Foreste a galleria di <i>Salix alba</i> e <i>Populus alba</i>	

Dal censimento effettuato nel maggio del 2007 dal Centro Agricoltura Ambiente non risultano habitat di interesse comunitario diversi da quelli elencati nel formulario. E' importante sottolineare che in funzione delle modifiche di naturale, e/o indotta, trasformazione del sito si tratta di informazioni da valutare in funzione della data di rilievo.

Dalla campagna rilevamenti 2011 non risultano habitat di interesse comunitario diversi da quelli già elencati nel formulario, la relativa carta degli habitat aggiornata al 2011 è rappresentata in Figura 8.

Tabella 2: habitat di interesse comunitario censiti nella campagna di rilevamento del 2011

Codice	Habitat	Rappresent.	Stato cons.
3130	Acque stagnanti, da oligotrofe a mesotrofe, con vegetazione dei Litto-relletea uniflorae e/o degli Isoëto-Nanojuncetea	C	C
3150	Laghi eutrofici naturali con Magnopotamion o Hydrocharition	B	B
3260	Vegetazione sommersa di ranuncoli dei fiumi submontani e delle pianure	C	C
3270	Chenopodietum rubri dei fiumi submontani	C	B
92A0	Foreste a galleria di Salix alba e Populus alba	B	B

Tabella 3: Habitat riconosciuti a livello Regionale

Codice	Habitat
Pa	Canneti palustri: fragmiteti, tifeti e scirpeti d'acqua dolce (Phragmition)



Figura 8: carta degli habitat del sito in oggetto, aggiornamento 2013

2.2.2 Flora

Dalla campagna rilevamenti 2011 risulta la seguente specie vegetale di interesse comunitario non elencata nel formulario:

Codice	Nome	Popolazione	Motivazione
10659	Anacamptis pyramidalis	D	

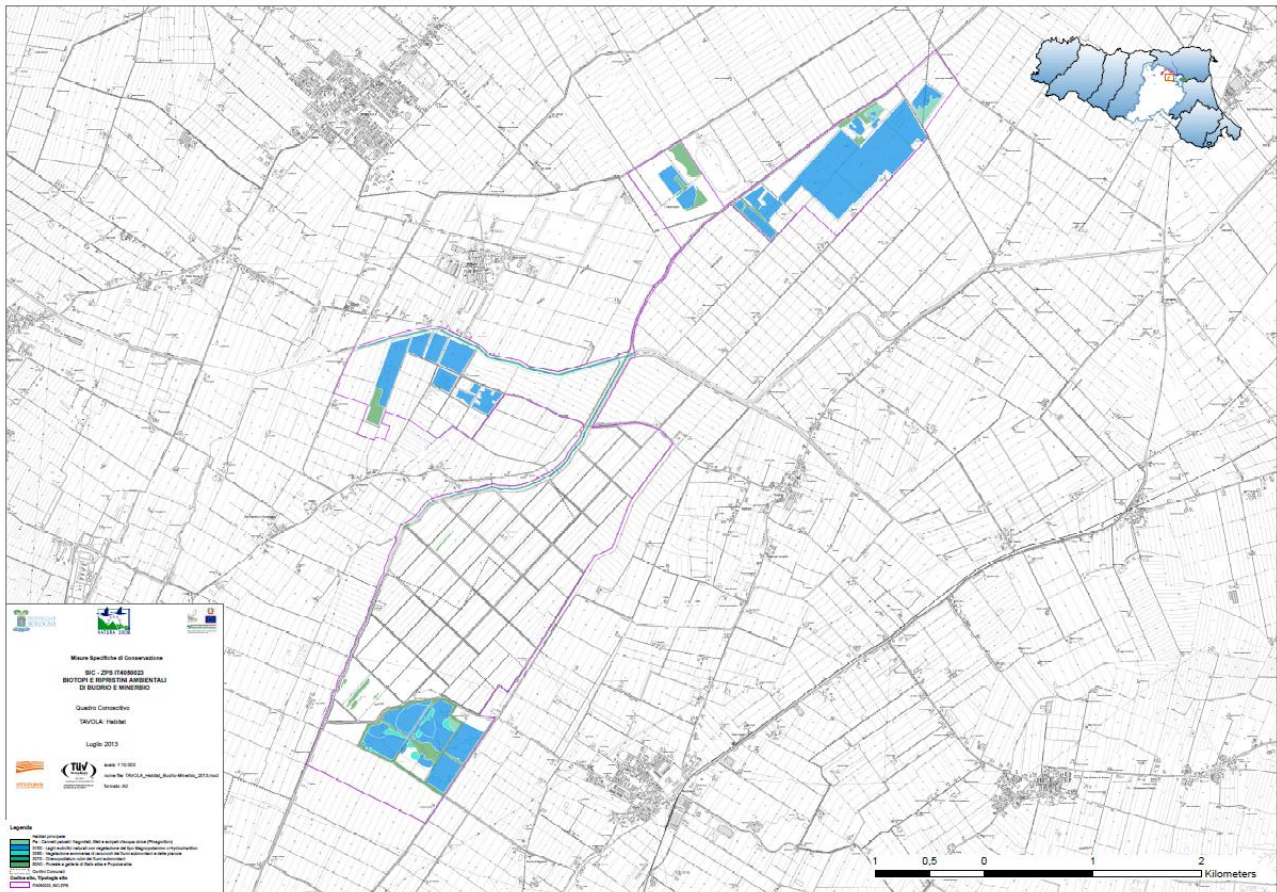
Specie vegetali di interesse comunitario direttamente rilevate dal censimento 2007 ma non presenti nel formulario

Tabella 4: specie vegetali censite nel 2007

Codice	Nome	Popolazione	Motivazione
1428	Marsilea quadrifolia	D	

Tabella 5: specie vegetali di interesse conservazionistico

Codice	Nome	Popolazione	Stato di Conservazione
10055	Alisma lanceolatum	D	B
11534	Cucubalus baccifer	D	B
11417	Gratiola officinalis	D	B
12024	Nymphaea alba	D	C
11518	Nymphoides peltata	D	A
10082	Potamogeton pusillus	D	B
10060	Sagittaria sagittifolia	D	

12856	Salvinia natans	D	B
10981	Senecio paludosus	D	C
11372	Utricularia australis	D	C

2.2.3 Fauna

Mammiferi

Nel sito il formulario standard non riporta la presenza di mammiferi all'allegato II della direttiva habitat, tuttavia durante i censimenti 2011 è stata rilevata la presenza di 5 specie di chiroteri di importanza regionale, riportate nella tabella sottostante,

Tabella 6: Chiroteri censiti nella campagna di rilevamento 2011

IDTaxon	Nome	Priorità	Popolazione	Trend		Stato di conoscenza	Stato di conservazione
935	<i>Eptesicus serotinus</i>	/	C	4	1	1	B
936	<i>Hypsugo savii</i>	/	C	4	1	1	B
947	<i>Nyctalus noctula</i>	/	C	4	1	1	C
948	<i>Pipistrellus kuhlii</i>	/	C	4	1	1	B
950	<i>Pipistrellus pipistrellus</i>	/	C	4	1	1	C

Avifauna

Tabella 7: Uccelli elencati nell'Allegato I della Direttiva 2009/147/CE secondo il formulario standard del sito.

Codice	Nome	Popolazione	Conservazione	Isolamento	Globale
A021	<i>Botaurus stellaris</i>	C	B	C	B
A022	<i>Ixobrychus minutus</i>	C	B	C	B
A023	<i>Nycticorax nycticorax</i>	C	B	C	B
A024	<i>Ardeola ralloides</i>	C	B	C	B
A026	<i>Egretta garzetta</i>	C	B	C	B
A027	<i>Egretta alba</i>	B	B	B	A
A029	<i>Ardea purpurea</i>	C	B	C	A
A030	<i>Ciconia nigra</i>	C	B	C	B
A031	<i>Ciconia ciconia</i>	C	B	C	B
A032	<i>Plegadis falcinellus</i>	D			
A034	<i>Platalea leucorodia</i>	C	B	C	B
A035	<i>Phoenicopterus ruber</i>	D			
A060	<i>Aythya nyroca</i>	B	B	C	A
A072	<i>Pernis apivorus</i>	C	B	C	B
A073	<i>Milvus migrans</i>	C	B	C	B
A074	<i>Milvus milvus</i>	D			
A080	<i>Circaetus gallicus</i>	C	B	C	C
A081	<i>Circus aeruginosus</i>	C	B	C	B
A082	<i>Circus cyaneus</i>	C	B	C	C
A083	<i>Circus macrourus</i>	D			
A084	<i>Circus pygargus</i>	C	B	C	C
A090	<i>Aquila clanga</i>	D			
A094	<i>Pandion haliaetus</i>	C	B	C	B

A097	<i>Falco vespertinus</i>	C	B	B	C
A098	<i>Falco columbarius</i>	C	B	C	C
A101	<i>Falco biarmicus</i>	C	B	B	C
A103	<i>Falco peregrinus</i>	C	B	C	B
A119	<i>Porzana porzana</i>	D			
A120	<i>Porzana parva</i>	D			
A127	<i>Grus grus</i>	C	B	C	B
A131	<i>Himantopus himantopus</i>	B	B	C	A
A132	<i>Recurvirostra avosetta</i>	C	B	C	B
A135	<i>Glareola pratincola</i>	C	B	C	C
A138	<i>Charadrius alexandrinus</i>	C	B	C	B
A140	<i>Pluvialis apricaria</i>	C	B	C	B
A151	<i>Philomachus pugnax</i>	C	B	C	B
A154	<i>Gallinago media</i>	C	B	C	B
A166	<i>Tringa glareola</i>	C	B	C	B
A176	<i>Larus melanocephalus</i>	D			
A177	<i>Larus minutus</i>	C	B	C	C
A180	<i>Larus genei</i>	D			
A189	<i>Gelochelidon nilotica</i>	D			
A190	<i>Sterna caspia</i>	C			
A193	<i>Sterna hirundo</i>	C	B	C	B
A195	<i>Sterna albifrons</i>	D			
A196	<i>Chlidonias hybridus</i>	A	A	B	A
A197	<i>Chlidonias niger</i>	C	B	C	B
A222	<i>Asio flammeus</i>	C	B	C	B
A229	<i>Alcedo atthis</i>	C	A	C	A
A231	<i>Coracias garrulus</i>	D			
A272	<i>Luscinia svecica</i>	C			
A293	<i>Acrocephalus melanopogon</i>	C	B	C	B
A338	<i>Lanius collurio</i>	C	B	C	C

Tabella 8: Uccelli non elencati nell'Allegato I della Direttiva 2009/147/CE secondo il formulario standard del sito.

Codice	Specie	Popolazione	Conservazione	Isolamento	Globale
A004	<i>Tachybaptus ruficollis</i>	C	B	C	B
A005	<i>Podiceps cristatus</i>	C	B	C	B
A017	<i>Phalacrocorax carbo</i>	C	B	C	A
A025	<i>Bubulcus ibis</i>	D			
A028	<i>Ardea cinerea</i>	C	B	C	C
A036	<i>Cygnus olor</i>	D			
A039	<i>Anser fabalis</i>	D			
A041	<i>Anser albifrons</i>	D			
A043	<i>Anser anser</i>	B	B	C	A
A050	<i>Anas penelope</i>	C	B	C	C
A051	<i>Anas strepera</i>	C	B	C	B
A052	<i>Anas crecca</i>	C	B	C	C
A053	<i>Anas platyrhynchos</i>	C	B	C	A
A054	<i>Anas acuta</i>	C	B	C	C
A055	<i>Anas querquedula</i>	B	C	C	B
A056	<i>Anas clypeata</i>	B	B	C	B
A058	<i>Netta rufina</i>	C	B	C	C
A059	<i>Aythya ferina</i>	C	B	C	C
A061	<i>Aythya fuligula</i>	C	B	C	C
A086	<i>Accipiter nisus</i>	C	A	C	B
A087	<i>Buteo buteo</i>	C	A	C	B
A096	<i>Falco tinnunculus</i>	C	A	C	A

A099	<i>Falco subbuteo</i>	C	A	C	B
A113	<i>Coturnix coturnix</i>	C	B	C	C
A118	<i>Rallus aquaticus</i>	C	B	C	B
A123	<i>Gallinula chloropus</i>	C	A	C	B
A125	<i>Fulica atra</i>	C	B	C	C
A136	<i>Charadrius dubius</i>	C	B	C	B
A137	<i>Charadrius hiaticula</i>	C	B	C	C
A142	<i>Vanellus vanellus</i>	B	B	C	A
A145	<i>Calidris minuta</i>	C	B	C	C
A146	<i>Calidris temminckii</i>	C	B	C	C
A147	<i>Calidris ferruginea</i>	D			
A149	<i>Calidris alpina</i>	C	B	C	C
A152	<i>Lymnocyptes minimus</i>	C	B	C	C
A153	<i>Gallinago gallinago</i>	C	B	C	C
A155	<i>Scolopax rusticola</i>	C	B	C	C
A156	<i>Limosa limosa</i>	C	B	C	C
A160	<i>Numenius arquata</i>	C	B	C	C
A161	<i>Tringa erythropus</i>	C	B	C	C
A162	<i>Tringa totanus</i>	C	B	C	C
A163	<i>Tringa stagnatilis</i>	C	B	C	C
A164	<i>Tringa nebularia</i>	C	B	C	C
A165	<i>Tringa ochropus</i>	C	B	C	C
A168	<i>Actitis hypoleucos</i>	C	B	C	C
A179	<i>Larus ridibundus</i>	C	B	C	C
A182	<i>Larus canus</i>	C	B	C	C
A183	<i>Larus fuscus</i>	C	B	C	C
A198	<i>Chlidonias leucopterus</i>	D			
A207	<i>Columba oenas</i>	C	B	C	C
A208	<i>Columba palumbus</i>	C	B	C	C
A210	<i>Streptopelia turtur</i>	C	A	C	B
A212	<i>Cuculus canorus</i>	C	B	C	B
A213	<i>Tyto alba</i>	C	B	C	C
A218	<i>Athene noctua</i>	C	B	C	C
A221	<i>Asio otus</i>	C	B	C	C
A226	<i>Apus apus</i>	C	B	C	C
A230	<i>Merops apiaster</i>	C	B	C	C
A232	<i>Upupa epops</i>	C	B	C	C
A233	<i>Jynx torquilla</i>	C	B	C	C
A235	<i>Picus viridis</i>	C	B	C	C
A237	<i>Dendrocopos major</i>	C	B	C	C
A247	<i>Alauda arvensis</i>	C	B	C	C
A249	<i>Riparia riparia</i>	C	B	C	C
A250	<i>Ptyonoprogne rupestris</i>	C	B	C	C
A251	<i>Hirundo rustica</i>	C	B	C	C
A253	<i>Delichon urbica</i>	C	B	C	C
A257	<i>Anthus pratensis</i>	C	B	C	C
A259	<i>Anthus spinoletta</i>	C	B	C	C
A260	<i>Motacilla flava</i>	C	B	C	B
A261	<i>Motacilla cinerea</i>	C	B	C	C
A262	<i>Motacilla alba</i>	C	B	C	C
A265	<i>Troglodytes troglodytes</i>	C	B	C	C
A266	<i>Prunella modularis</i>	C	B	C	C
A269	<i>Erithacus rubecula</i>	C	B	C	C
A271	<i>Luscinia megarhynchos</i>	C	A	C	B
A273	<i>Phoenicurus ochruros</i>	C	C	C	C
A274	<i>Phoenicurus phoenicurus</i>	C	B	C	C
A275	<i>Saxicola rubetra</i>	D			
A276	<i>Saxicola torquata</i>	C	B	C	C
A277	<i>Oenanthe oenanthe</i>	C	B	C	C

A283	<i>Turdus merula</i>	C	A	C	B
A284	<i>Turdus pilaris</i>	C	B	C	C
A285	<i>Turdus philomelos</i>	C	B	C	C
A286	<i>Turdus iliacus</i>	C	B	C	C
A287	<i>Turdus viscivorus</i>	C	B	C	C
A288	<i>Cettia cetti</i>	C	B	C	A
A289	<i>Cisticola juncidis</i>	C	B	C	B
A292	<i>Locustella luscinioides</i>	C	B	C	B
A296	<i>Acrocephalus palustris</i>	C	B	C	B
A297	<i>Acrocephalus scirpaceus</i>	C	B	C	B
A298	<i>Acrocephalus arundinaceus</i>	C	B	C	A
A300	<i>Hippolais polyglotta</i>	C	B	C	C
A309	<i>Sylvia communis</i>	C	B	C	C
A310	<i>Sylvia borin</i>	C	B	C	C
A311	<i>Sylvia atricapilla</i>	C	A	C	B
A316	<i>Phylloscopus trochilus</i>	C	B	C	C
A319	<i>Muscicapa striata</i>	C	B	C	C
A325	<i>Parus palustris</i>	C	B	C	C
A329	<i>Parus caeruleus</i>	C	B	C	C
A330	<i>Parus major</i>	C	B	C	C
A336	<i>Remiz pendulinus</i>	C	B	C	A
A337	<i>Oriolus oriolus</i>	C	B	C	B
A340	<i>Lanius excubitor</i>	C	B	C	C
A342	<i>Garrulus glandarius</i>	C	B	C	C
A351	<i>Sturnus vulgaris</i>	C	B	C	C
A356	<i>Passer montanus</i>	C	B	C	C
A359	<i>Fringilla coelebs</i>	C	B	C	C
A361	<i>Serinus serinus</i>	C	B	C	C
A363	<i>Carduelis chloris</i>	C	B	C	C
A364	<i>Carduelis carduelis</i>	C	B	C	C
A381	<i>Emberiza schoeniclus</i>	C	B	C	B
A383	<i>Miliaria calandra</i>	C	B	C	B
A604	<i>Larus michahellis</i>	C	B	C	C

Specie del censimento 2007 (presenti nell' allegato I della dir. 2009/147/CE) con valutazione diversa da quella del formulario

Tabella 9: specie di uccelli censite nel 2007

Codice	Nome	Popolazione	Conservazione	Isolamento	Globale
A029	<i>Ardea purpurea</i>	C	B	C	B
A034	<i>Platalea leucordia</i>	D			
A060	<i>Aythya nyroca</i>	C	B	C	B
A166	<i>Tringa glareola</i>	C	B	C	C
A196	<i>Chlidonia hybridus</i>	C	C	B	C
A197	<i>Chlidonia niger</i>	D			
A229	<i>Alcedo atthis</i>	C	C	C	C
A131	<i>Himantopus himantopus</i>	C	B	C	B
A031	<i>Ciconia ciconia</i>	D			

Specie del censimento 2007 non presenti nell' allegato I della dir.2009/147/CE rilevate direttamente e non presenti nel formulario

Tabella 10: specie di uccelli censite nel 2007 non presenti nel formulario

Codice	Nome	Popolazione	Conservazione	Isolamento	Globale
	<i>Casmerodius albus</i>	C	B	B	B

Tabella 11: Uccelli elencati nell'Allegato I della Direttiva 2009/147/CE secondo il censimento 2011.

Nome	Priorità	Popolazione	Stato di conservazione
<i>Acrocephalus melanopogon</i>	NO	C	C
<i>Alcedo atthis</i>	NO	C	B
<i>Aquila clanga</i>	NO	D	
<i>Ardea purpurea</i>	NO	C	C
<i>Ardeola ralloides</i>	NO	C	C
<i>Asio flammeus</i>	NO	C	B
<i>Aythya nyroca</i>	NO	B	C
<i>Botaurus stellaris</i>	NO	C	C
<i>Casmerodius albus</i>	NO	B	B
<i>Charadrius alexandrinus</i>	NO	C	C
<i>Chlidonias hybrida</i>	NO	A	C
<i>Chlidonias niger</i>	NO	C	C
<i>Ciconia ciconia</i>	NO	C	B
<i>Ciconia nigra</i>	NO	C	B
<i>Circaetus gallicus</i>	NO	C	C
<i>Circus aeruginosus</i>	NO	B	C
<i>Circus cyaneus</i>	NO	C	B
<i>Circus macrourus</i>	NO	D	
<i>Circus pygargus</i>	NO	C	B
<i>Coracias garrulus</i>	NO	D	
<i>Egretta garzetta</i>	NO	C	B
<i>Falco biarmicus feldeggii</i>	NO	C	B
<i>Falco columbarius</i>	NO	C	B
<i>Falco peregrinus</i>	NO	C	B
<i>Falco vespertinus</i>	NO	C	B
<i>Gallinago media</i>	NO	C	C
<i>Gelochelidon nilotica</i>	NO	D	
<i>Glareola pratincola</i>	NO	D	
<i>Grus grus</i>	NO	C	B
<i>Himantopus himantopus</i>	NO	B	B
<i>Hydrocoloeus minutus</i>	NO	C	B
<i>Hydroprogne caspia</i>	NO	D	
<i>Ixobrychus minutus</i>	NO	C	C
<i>Lanius collurio</i>	NO	C	C
<i>Larus melanocephalus</i>	NO	D	
<i>Luscinia svecica</i>	NO	C	B
<i>Milvus migrans</i>	NO	D	
<i>Milvus milvus</i>	NO	D	
<i>Nycticorax nycticorax</i>	NO	C	C
<i>Pandion haliaetus</i>	NO	C	B
<i>Pernis apivorus</i>	NO	C	C
<i>Philomachus pugnax</i>	NO	C	B
<i>Phoenicopterus roseus</i>	NO	D	
<i>Platalea leucorodia</i>	NO	C	B
<i>Plegadis falcinellus</i>	NO	D	
<i>Pluvialis apricaria</i>	NO	C	B
<i>Porzana parva</i>	NO	D	
<i>Porzana porzana</i>	NO	D	

<i>Recurvirostra avosetta</i>	NO	C	B
<i>Sterna hirundo</i>	NO	C	C
<i>Sternula albifrons</i>	NO	D	
<i>Tringa glareola</i>	NO	C	B

Erpetofuana

Da censimento effettuato nel 2007 da Centro Agricoltura Ambiente non risultano specie di anfibi di interesse comunitario direttamente rilevate.

Tabella 12: Anfibi elencati nella scheda del Formulario Standard compresi nell'allegato II della Direttiva Habitat (92/43/CEE).

Codice	Nome	Popolazione	Conservazione	Isolamento	Globale
1167	<i>Triturus carnifex</i>	C	B	C	C

Tabella 13: Rettili elencati nella scheda del Formulario Standard compresi nell'allegato II della Direttiva Habitat (92/43/CEE).

Codice	Nome	Popolazione	Conservazione	Isolamento	Globale
1220	<i>Emys orbicularis</i>	C	B	C	B

Specie del censimento 2007 presenti nell'allegato II della Dir. 92/43/CE rilevate direttamente presenti nel formulario ma con valutazione diversa.

Tabella 14: rettili censiti nel 2007 di interesse comunitario

Codice	Nome	Popolazione	Conservazione	Isolamento	Globale
1220	<i>Emys orbicularis</i>	D			

Il presente quadro conoscitivo è il risultato della campagna di rilevamento 2011.

Tabella 15: Erpetofauna presente nell'allegato II della Direttiva 92/43/CE censita nel 2011

Codice: IDTaxon	Nome	Priorità	Popolazione	Trend		Stato di conoscenza	Stato di conservazione
721	<i>Triturus carnifex</i>		C	4	1	1	B
818	<i>Emys orbicularis</i>		C	4	1	1	B

Ittiofauna

Da censimento effettuato nel 2007 da Centro Agricoltura Ambiente non risultano specie di pesci di interesse comunitario direttamente rilevate.

Dalla campagna d'indagine 2011 non sono state rilevate specie ittiche di importanza comunitaria.

Invertebrati

Tabella 16: Invertebrati elencati nella scheda del Formulario Standard compresi nell'allegato II della Direttiva Habitat (92/43/CEE).

Codice	Nome	Popolazione	Conservazione	Isolamento	Globale
1060	<i>Lycaena dispar</i>	C	B	B	C

Specie del censimento 2007 presenti nell'allegato II della Dir. 92/43/CE rilevate direttamente presenti nel formulario ma con valutazione diversa.

Tabella 17: specie censite nel 2007

Codice	Nome	Popolazione	Conservazione	Isolamento	Globale
1060	<i>Lycaena dispar</i>	D			

Nel censimento 2011 è stata rilevata la *Lycaena dispar* ma anche altre due specie dell'allegato II Direttiva habitat: *Graphoderus bilineatus* e *Cerambyx cerdo*, per la quale si rende necessario l'aggiornamento del formulario.

Tabella 18: Invertebrati censiti nel 2011, le specie rientrano nell'Allegato II della Direttiva 92/43.

Codice: IDTaxon	Nome	Priorità	Popolazione	Stato di conservazione
3199	<i>Lycaena dispar</i>	NO	C	B
1971	<i>Graphoderus bilineatus</i>	NO	C	C
1738	<i>Cerambyx cerdo</i>	NO	C	B

2.2.4 Uso del suolo

Tutti i siti Natura 2000 della pianura bolognese sono inseriti in un contesto costituito al 92% da superfici artificiali (19%) e superfici agricole utilizzate (73%), **Tabella 19** e Figura 9.

Livello 1		%
1	Superfici artificiali	19
2	Superfici agricole utilizzate	73
3	Territori boscati e ambienti seminaturali	2
4	Zone umide	3
5	Corpi idrici	3
		100

Tabella 19: uso del suolo 2008 primo livello, fonte dati Regione Emilia-Romagna. elaborazione Istituto Delta Ecologia Applicata srl.



Figura 9: distribuzione percentuale dell'uso del suolo, analisi al primo livello.

Il calcolo delle superfici è stato realizzato su un'area definita dal confine provinciale e da una linea di demarcazione arbitraria prossima alla via Emilia, come indicato in **Figura 11**. Analizzando l'area al massimo dettaglio disponibile, 4° livello dell'uso del suolo, **Tabella 20** e **Figura 10**, è inoltre evidente che le superfici agricole sono al 61% Seminativi semplici irrigui. Preme evidenziare che la situazione delle province circostanti non è particolarmente differente, il che è importante nell'ottica gestionale dei siti quali componenti di una rete.

SIGLA	Codice	Etichetta	%
Ec	1111	Tessuto residenziale compatto e denso	0,1
Er	1112	Tessuto residenziale rado	4,8
Ed	1120	Tessuto residenziale discontinuo	3,6
Ia	1211	Insedimenti produttivi	4,7
Ic	1212	Insedimenti commerciali	0,4
Is	1213	Insedimenti di servizi	0,5
Io	1214	Insedimenti ospedalieri	0,1
It	1215	Impianti tecnologici	0,1
Rs	1221	Reti stradali	0,3
Rf	1222	Reti ferroviarie	0,3
Rm	1223	Impianti di smistamento merci	0,2
Re	1225	Reti per la distribuzione e produzione dell'energia	0,1
Ri	1226	Reti per la distribuzione idrica	0,0
Fs	1242	Aeroporti per volo sportivo e eliporti	0,1
Qa	1311	Aree estrattive attive	0,5
Qq	1321	Discariche e depositi di cave, miniere e industrie	0,0
Qu	1322	Discariche di rifiuti solidi urbani	0,2
Qr	1323	Depositi di rottami	0,0
Qc	1331	Cantieri e scavi	0,8
Qs	1332	Suoli rimaneggiati e artefatti	0,2
Vp	1411	Parchi e ville	1,3

Vx	1412	Aree incolte urbane	0,2
Vt	1421	Campeggi e strutture turistico-ricettive	0,0
Vs	1422	Aree sportive	0,4
Vd	1423	Parchi di divertimento	0,1
Vq	1424	Campi da golf	0,0
Vi	1425	Ippodromi	0,3
Va	1426	Autodromi	0,0
Vm	1430	Cimiteri	0,1
Se	2121	Seminativi semplici irrigui	61,5
Sv	2122	Vivai	0,4
So	2123	Colture orticole	0,5
Cv	2210	Vigneti	0,6
Cf	2220	Frutteti	8,5
Cp	2241	Pioppeti colturali	0,6
Cl	2242	Altre colture da legno	0,2
Pp	2310	Prati stabili	0,3
Zt	2410	Colture temporanee associate a colture permanenti	0,1
Zo	2420	Sistemi colturali e particellari complessi	0,3
Ze	2430	Aree con colture agricole e spazi naturali importanti	0,0
Bs	3113	oschi a prevalenza di salici e pioppi	0,1
Bp	3114	Boschi planiziari a prevalenza di farnie e frassini	0,1
Tn	3231	Vegetazione arbustiva e arborea in evoluzione	0,8
Ta	3232	Rimboschimenti recenti	0,9
Ui	4110	Zone umide interne	2,9
Af	5111	Alvei di fiumi e torrenti con vegetazione scarsa	0,3
Av	5112	Alvei di fiumi e torrenti con vegetazione abbondante	0,2
Ar	5113	Argini	0,6
Ac	5114	Canali e idrovie	1,0
Ax	5123	Bacini artificiali	0,6
Aa	5124	Acquacolture in ambiente continentale	0,2

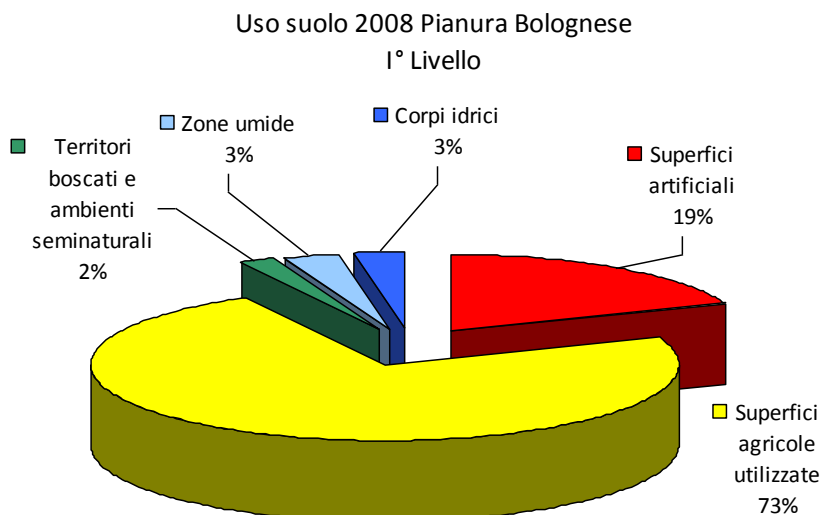
Tabella 20: pianura Bolognese, uso del suolo 2008 quarto livello, fonte dati Regione Emilia-Romagna, elaborazione Istituto Delta Ecologia Applicata srl.



Figura 10: distribuzione percentuale uso del suolo 2008 quarto livello, fonte dati Regione Emilia-Romagna. N.B. categorie “Cf, Frutteti” all’8,5% e “Se, Seminativi semplici irrigui” al 61,5% fuori scala per rendere visibili le altre categorie, elaborazione Istituto Delta Ecologia Applicata srl.



Figura 11: tavola dell'uso del suolo della pianura Bolognese, per ragioni di spazio la legenda è riportata in Tabella 21. Fonte dati Regione Emilia-Romagna uso del suolo 2008. elaborazione Istituto Delta Ecologia Applicata srl.

Legenda Uso suolo

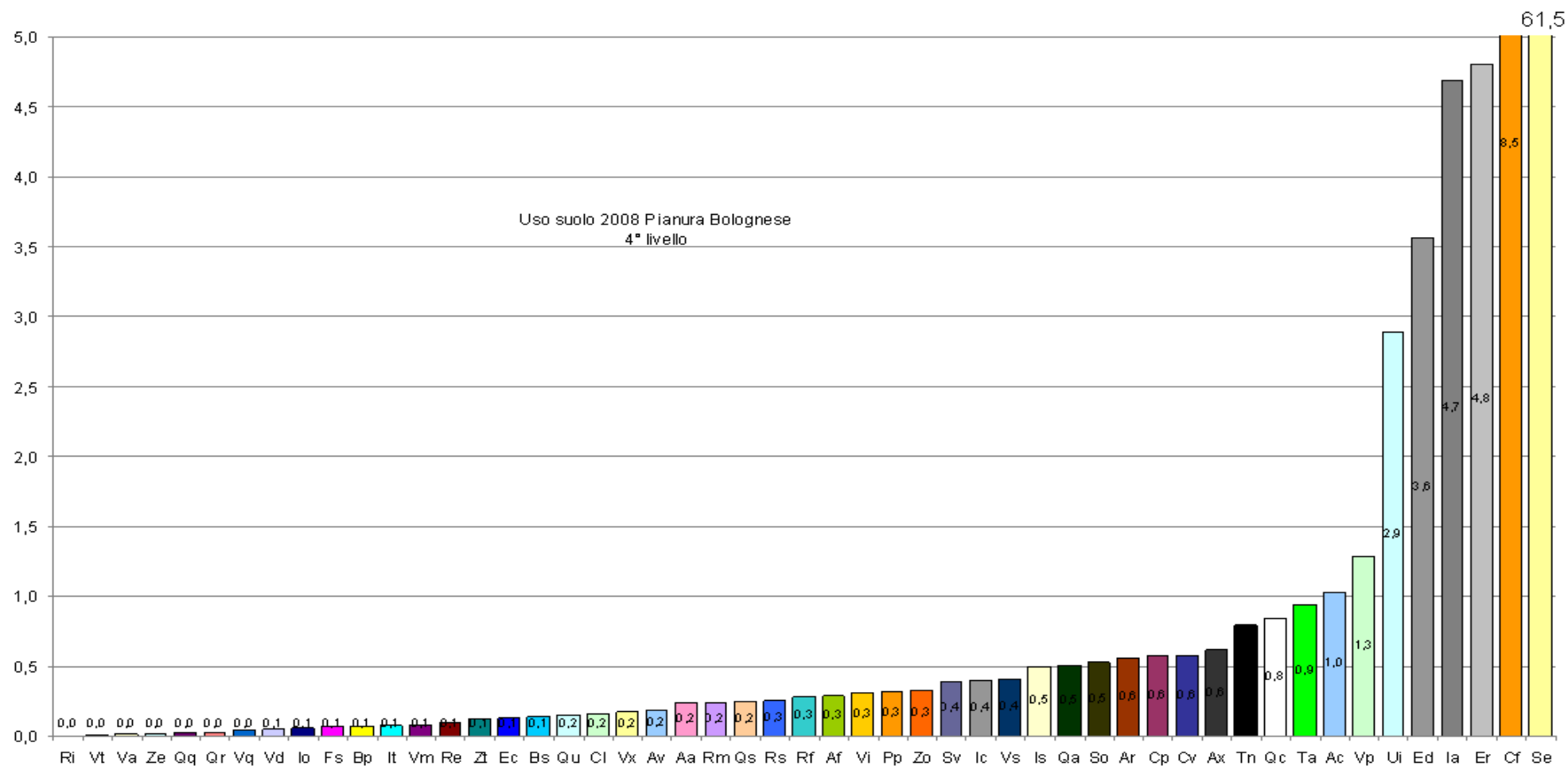
1111 Ec Tessuto residenziale compatto e denso	2130 Sr Risaie
1112 Er Tessuto residenziale rado	2210 Cv Vigneti
1120 Ed Tessuto residenziale discontinuo	2220 Cf Frutteti
1211 Ia Insediamenti produttivi	2230 Co Oliveti
1212 Ic Insediamenti commerciali	2241 Cp Pioppeti colturali
1213 Is Insediamenti di servizi	2242 Ci Altre colture da legno
1214 Io Insediamenti ospedalieri	2310 Pp Prati stabili
1215 It Impianti tecnologici	2410 Zt Colture temporanee associate a colture permanenti
1221 Rs Reti stradali	2420 Zo Sistemi colturali e particellari complessi
1222 Rf Reti ferroviarie	2430 Ze Aree con colture agricole e spazi naturali importanti
1223 Rm Impianti di smistamento merci	3111 Bf Boschi a prevalenza di faggi
1224 Rt Impianti delle telecomunicazioni	3112 Bq Boschi a prevalenza di querce, carpini e castagni
1225 Re Reti per la distribuzione e produzione dell'energia	3113 Bs Boschi a prevalenza di salici e pioppi
1226 Ri Reti per la distribuzione idrica	3114 Bp Boschi planiziari a prevalenza di farnie e frassini
1231 Nc Aree portuali commerciali	3115 Bc Castagneti da frutto
1232 Nd Aree portuali da diporto	3120 Ba Boschi di conifere
1233 Np Aree portuali per la pesca	3130 Bm Boschi misti di conifere e latifoglie
1241 Fc Aeroporti commerciali	3210 Tp Praterie e brughiere di alta quota
1242 Fs Aeroporti per volo sportivo e eliporti	3220 Tc Cespuglieti e arbusteti
1243 Fm Aeroporti militari	3231 Tn Vegetazione arbustiva e arborea in evoluzione
1311 Qa Aree estrattive attive	3232 Ta Rimboschimenti recenti
1312 Qi Aree estrattive inattive	3310 Ds Spiagge, dune e sabbie
1321 Qq Discariche e depositi di cave, miniere e industrie	3320 Dr Rocce nude, falesie e affioramenti
1322 Qu Discariche di rifiuti solidi urbani	3331 Dc Aree calanchive
1323 Qr Depositi di rottami	3332 Dx Aree con vegetazione rada di altro tipo
1331 Qc Cantieri e scavi	3340 Di Aree percorse da incendi
1332 Qs Suoli rimaneggiati e artefatti	4110 Ui Zone umide interne
1411 Vp Parchi e ville	4120 Ut Torbiere
1412 Vx Aree incolte urbane	4211 Up Zone umide salmastre
1421 Vt Campeggi e strutture turistico-ricettive	4212 Uv Valli salmastre
1422 Vs Aree sportive	4213 Ua Acquaculture in zone umide salmastre
1423 Vd Parchi di divertimento	4220 Us Saline
1424 Vq Campi da golf	5111 Af Alvei di fiumi e torrenti con vegetazione scarsa
1425 Vi Ippodromi	5112 Av Alvei di fiumi e torrenti con vegetazione abbondante
1426 Va Autodromi	5113 Ar Argini
1427 Vr Aree archeologiche	5114 Ac Canali e idrovie
1428 Vb Stabilimenti balneari	5121 An Bacini naturali
1430 Vm Cimiteri	5122 Ap Bacini produttivi
2110 Sn Seminativi non irrigui	5123 Ax Bacini artificiali
2121 Se Seminativi semplici irrigui	5124 Aa Acquaculture in ambiente continentale
2122 Sv Vivai	5211 Ma Acquaculture in mare
2123 So Colture orticole	

Tabella 21: legenda dell'uso del suolo.

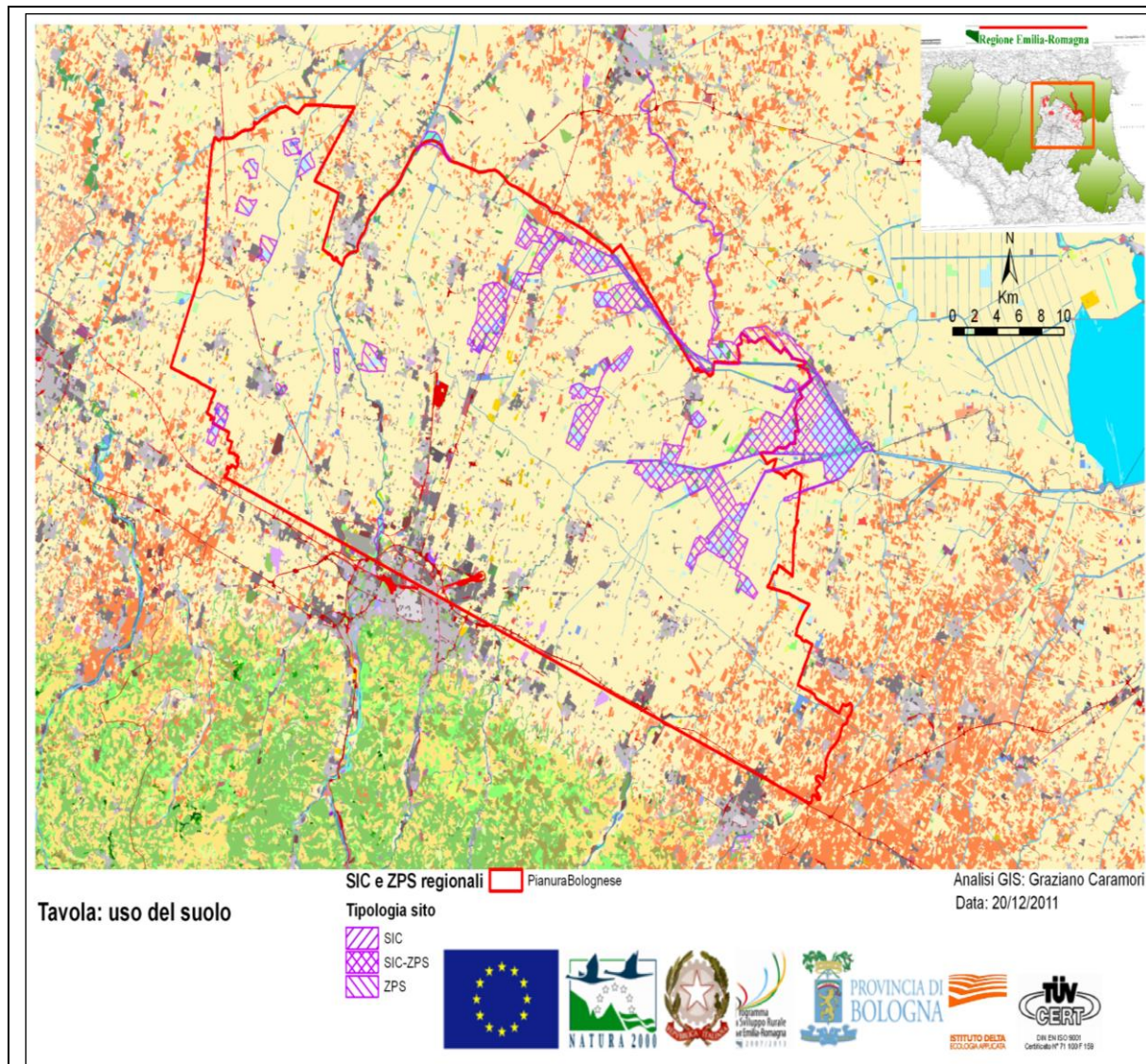
Nel sito in oggetto l'uso del suolo non si discosta significativamente, se non grazie alla presenza di misure agroambientali che hanno permesso la realizzazione di zone umide e rimboschimenti.

L'uso del suolo all'interno dei siti è stato aggiornato con un censimento 2011 e fa parte degli allegati cartografici al presente documento.

INDIVIDUAZIONE DEGLI ELEMENTI NATURALI E SEMINATURALI CARATTERISTICI DEL PAESAGGIO AGRARIO CON ALTA VALENZA ECOLOGICA

La DGR 1224/2008 “Misure generali di conservazione” vieta, per tutte le tipologie di ZPS “l’eliminazione degli elementi naturali e seminaturali caratteristici del paesaggio agrario con alta valenza ecologica, quali stagni, maceri, pozze di abbeverata, fossi, muretti a secco, siepi, filari alberati, canneti, risorgive, fontanili e piantate;..”

Nel sito sono stati cartografati elementi naturali e seminaturali codificati secondo la dicitura Regionale: 4130 Canneti, 2432 Filari alberati e alberi isolati, 2431 Siepi arbustive con o senza componente arborea, come riportati in Figura 12.



Figura 12: elementi naturali e seminaturali caratteristici del paesaggio agrario con alta valenza ecologica cartografati, aggiornamento 2011.

2.3 COMPONENTE SOCIO-ECONOMICA

La descrizione socio-economica ha lo scopo di stabilire, attraverso strumenti di raccolta e organizzazione delle informazioni, i fattori antropici di pressione sul sito.

Per l'analisi sono stati elaborati i dati di provenienza dalla Regione Emilia-Romagna e dall'ISTAT, dalla Provincia di Bologna e dalla CCIAA in modo tale da rendere di immediata lettura la situazione economica della provincia e dei comuni considerati. In particolare, gli indicatori utilizzati sono: demografia, agricoltura, ruralità, caccia, industria e commercio, mobilità, trasporti e turismo.

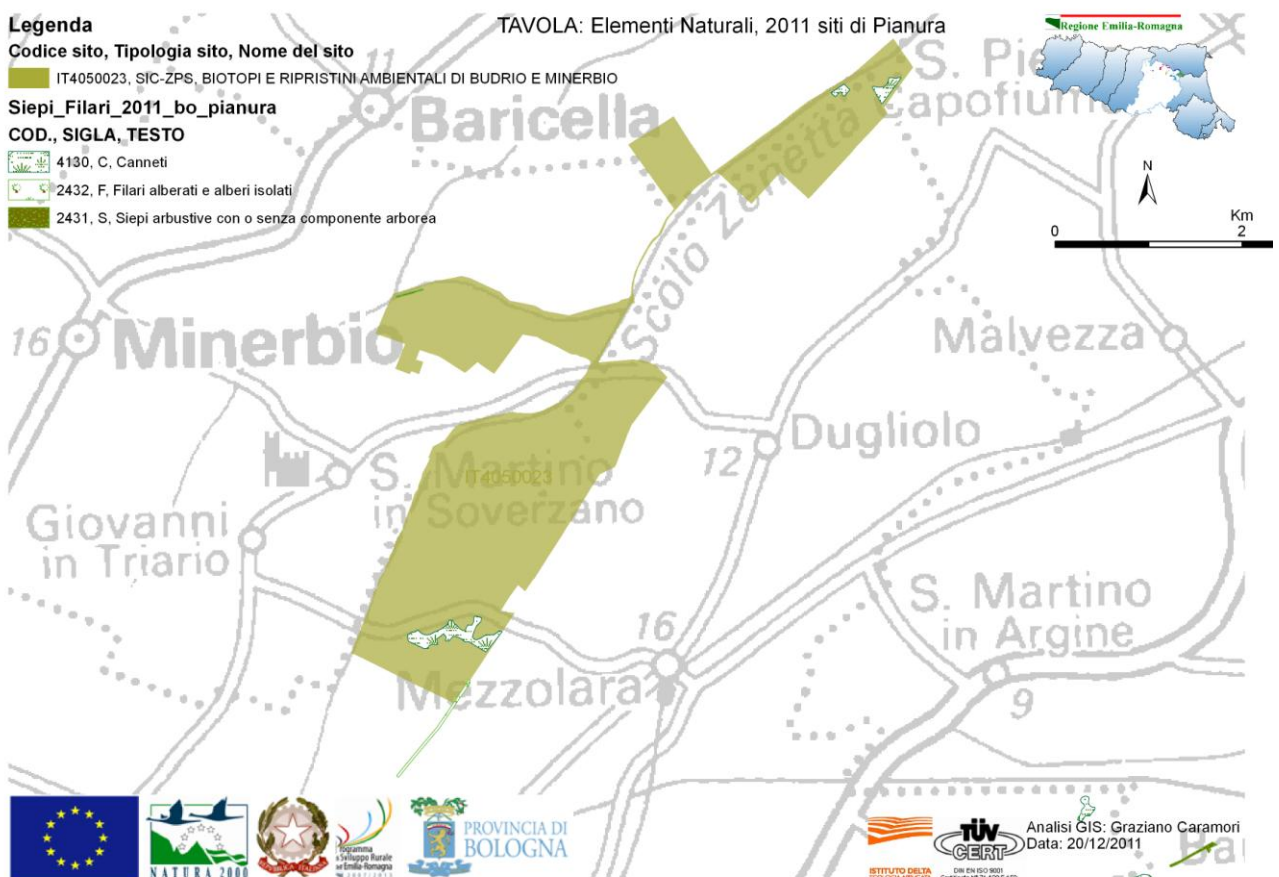
2.3.1 Inventario dei soggetti amministrativi e gestionali che hanno competenze sul territorio nel quale ricade il sito

I soggetti amministrativi e gestionali che hanno competenza sul territorio ed in particolare su zone sito in oggetto sono i seguenti:

- 1) Regione Emilia-Romagna
- 2) Provincia di Bologna
- 3) Comuni di Baricella, Budrio, Minerbio, Molinella (BO)
- 4) Consorzio della Bonifica Renana
- 5) Corpo Forestale dello Stato
- 6) Arpa Emilia-Romagna

Di seguito vengono elencate, a seconda dei diversi soggetti, le competenze specifiche relative competenze.

Regione Emilia-Romagna

La Regione disciplina la formazione e della gestione del sistema regionale delle Aree Naturali Protette e dei siti della Rete Natura 2000.

Secondo la legge regionale 14 aprile 2004, n. 7, *“la Regione, al fine di assicurare il mantenimento o il ripristino, in uno stato di conservazione soddisfacente, degli habitat naturali emana direttive ed indirizzi agli Enti competenti per l'esercizio coordinato delle funzioni amministrative conferite”*. Con direttiva della Giunta regionale, definisce il procedimento di individuazione dei siti di importanza comunitaria (SIC) e delle zone di protezione speciale (ZPS) e fornisce gli indirizzi, oltre che le modalità di verifica della loro applicazione, per la gestione, la conservazione e il monitoraggio dei medesimi, per l'effettuazione della valutazione di incidenza prevedendo i termini entro cui le autorità competenti fissano il termine del procedimento.

Province

Le Province sono enti locale intermedio tra Comune e Regione, rappresentano la propria comunità, ne curano gli interessi, ne promuovono e coordinano lo sviluppo ed esplicano la propria autonomia nell'ambito dei principi fissati dalla Costituzione, dalle leggi generali dello Stato e dalla Regione Emilia Romagna e dagli Statuti.

Vengono di seguito elencate le competenze della Provincia in relazione ad ogni aree di interesse.

Relativamente all'ambiente naturale:

- Protezione flora, funghi ipogei ed epigei;
- Centri di recupero fauna selvatica
- Controllo dell'attività venatoria
- Piani di limitazione della fauna selvatica e prevenzione danni
- Controllo dell'esercizio della pesca nelle acque interne
- Tutela della fauna ittica
- Interventi ambientali

Relativamente alle risorse idriche:

- Attività di pianificazione (L.R. 3/99)
- Rilascio delle autorizzazioni agli scarichi;
- Approvazione dei progetti di impianti di depurazione di acque reflue urbane;
- Formazione e aggiornamento del catasto di tutti gli scarichi di cui sopra;
- Monitoraggio, tramite ARPA, delle caratteristiche qualitative e quantitative dei bacini acquiferi.

Relativamente alle tematiche sulla qualità dell'aria:

- rilascio delle autorizzazioni alle emissioni in atmosfera;
- controllo sulle emissioni derivanti dalle attività produttive;
- redazione dei piani di risanamento;
- redazione e tenuta di un inventario provinciale delle emissioni atmosferiche;
- monitoraggio di emissioni da impianti industriali;
- rilevamento della qualità dell'aria, tramite la Rete di Monitoraggio;
- applicazione del regolamento europeo sulle emissioni in atmosfera degli inceneritori di rifiuti urbani e speciali

Relativamente alle tematiche sull'elettromagnetismo:

- Istituire un catasto delle linee e degli impianti elettrici con tensione uguale o superiore a 15000 Volt;
- Approvare di eventuali piani di risanamento proposti dal gestore, una volta acquisito il parere di Comune, ARPA e AUSL. L'approvazione contiene l'autorizzazione come previsto dall'articolo 3 della L.R. 10 del 1993;
- Rilasciare l'autorizzazione alla costruzione ed esercizio;
- Attività di vigilanza e controllo per gli impianti di trasmissione e distribuzione dell'energia elettrica.
- In relazione agli apparati per l'emittenza radiotelevisiva, la Provincia ha l'obbligo di istituire un Piano provinciale di localizzazione, da realizzarsi in coerenza con il Piano nazionale di assegnazione delle frequenze di radiodiffusione sonora e televisiva.

Relativamente alla tematica territorio ed uso del suolo:

- Partecipazione all'esercizio di funzioni regionali in materia di difesa del suolo;
- Coordinamento e raccordo tra programmazione nazionale e regionale;
- Valutazione della compatibilità ambientale degli strumenti urbanistici comunali;
- Funzioni pianificatorie (Redazione PTCP, piano territoriale di coordinamento provinciale, e piani infraregionali di settore;
- Attuazione dei piani di Protezione Civile e di formulazione dei piani di emergenza;
- Funzioni di Polizia mineraria.

Relativamente alla tematica rifiuti:

Competenze attribuite dalla normativa nazionale:

- Controllo e verifica degli interventi di bonifica e del monitoraggio ad essi conseguenti
- Controllo periodico sulle attività di gestione, intermediazione e commercio di rifiuti e accertamento delle violazioni
- Organizzazione delle attività di raccolta differenziata dei rifiuti urbani e assimilati sulla base di ambiti territoriali ottimali

Competenze attribuite dalla normativa regionale:

- Approvazione della realizzazione di nuovi impianti destinati all'attività di trattamento, recupero smaltimento di rifiuti
- Autorizzazione all'esercizio di attività di trattamento, recupero smaltimento di rifiuti

Comuni

Sono i Comuni il cui territorio amministrativo è interessato dai limiti del sito.

Nell'ambito della pianificazione del territorio ai Comuni sono attribuite le competenze definite dalla L.R. 24 marzo 2000, n. 20 "Disciplina generale sulla tutela e l'uso del territorio" e successive modifiche e integrazioni (L.R. 34/2000, L.R. 47/2001, L.R. 31/2002, L.R. 37/2002, L.R. 10/2003, L.R. 26/2003). Al Capo III, Pianificazione urbanistica comunale vengono definiti strumenti, contenuti e procedure di approvazione della pianificazione comunale.

Gli strumenti di pianificazione definiti dalla legge sono: il Piano Strutturale Comunale (PSC), il Regolamento Urbanistico ed Edilizio (RUE), il Piano Operativo Comunale (POC) e i Piani Urbanistici Attuativi (PUA).

Consorzio della bonifica renana

Il Consorzio della Bonifica Renana è un Ente di diritto pubblico la cui costituzione risale al 1909. Esso opera in base a quanto previsto oltreché, dalla vigente legislazione statale, dalle più recenti ed innovative leggi regionali 42/84, 16/87 e 5/2009 per assicurare lo scolo delle acque, la difesa del suolo, la tutela delle risorse idriche e naturali, l'irrigazione e la valorizzazione del territorio.

Il Consorzio della Bonifica Renana assicura la regimazione e il corretto allontanamento dell'acqua di pioggia, mantenendo il presidio idrogeologico in montagna e curando la rete idraulica in pianura.

Il Consorzio opera all'interno del proprio comprensorio di bonifica, su un'area di 3.423 km quadrati (1.447 in pianura e 1.976 in montagna), che interessa 68 comuni nelle province di Bologna, Ferrara, Firenze, Prato, Pistoia e Ravenna.

In questo territorio, il Consorzio della Bonifica Renana è l'autorità idraulica competente: la sua funzione principale è garantire, attraverso il proprio reticolo idrografico, il corretto deflusso delle acque piovane provenienti dalle aree agricole ed urbane. Questa attività protegge il territorio dai rischi di allagamento e alluvione, sempre più elevati a causa della crescente urbanizzazione dei suoli e degli evidenti cambiamenti climatici.

Corpo Forestale dello Stato

Il Corpo forestale dello Stato, istituito nel 1822, è una forza di polizia ad ordinamento civile, specializzata nella tutela del patrimonio naturale e paesaggistico, nella prevenzione e

repressione dei reati in materia ambientale e agroalimentare. La molteplicità dei compiti affidati alla Forestale affonda le radici in una storia professionale dedicata alla difesa dei boschi, che si è evoluta nel tempo fino a comprendere ogni attività di salvaguardia delle risorse agroambientali, del patrimonio faunistico e naturalistico nazionale.

ARPA Emilia-Romagna

L'Agenzia Regionale per la Prevenzione e l'Ambiente dell'Emilia-Romagna (ARPA) è operativa da maggio 1996 in seguito a legge istitutiva (L.R. n° 44 del 1995, e successive modifiche). L'agenzia opera secondo un Accordo di Programma definito tra la Regione Emilia-Romagna, le Province dell'intera Regione, le Aziende Sanitarie Locali e ARPA. Le attività istituzionali obbligatorie di competenza ARPA sull'intero territorio regionale sono le seguenti:

- A) Attività di controllo e vigilanza (funzioni di vigilanza e controllo finalizzate alla verifica dell'osservanza degli obblighi imposti da norme di legge o da atti prescrittivi dell'Autorità, oppure all'accertamento dei presupposti di fatto necessari per l'adozione di ulteriori provvedimenti restrittivi);
- B) Supporto alle funzioni di amministrazione attiva (ARPA è istituzionalmente tenuta a garantire agli Enti titolari di tali funzioni il proprio supporto tecnico che viene richiesto nella fase istruttoria del procedimento amministrativo; es. supporto tecnico alla fase di predisposizione e di valutazione degli strumenti di pianificazione territoriale ed urbanistica, messa a disposizione dei dati e delle informazioni necessarie al rilascio di provvedimenti amministrativi);
- C) Gestione delle emergenze ambientali (presso ciascun ambito provinciale ARPA deve assicurare un Servizio di pronta disponibilità in grado di garantire, 24 ore su 24, per tutti i giorni dell'anno gli interventi che si rendano necessari a causa di eventi impreveduti che possono arrecare un danno ambientale o sanitario);
- D) Attività laboratoristica per la prevenzione collettiva e la tutela ambientale (garantire alla Regione, agli Enti locali ed alle AUSL le attività analitiche e ogni altra prestazione laboratoristica in materia di prevenzione collettiva e di controllo ambientale);
- E) Supporto alla elaborazione e realizzazione dei Piani per la Salute;
- F) Attività di informazione ambientale;
- G) Gestione delle reti di monitoraggio ambientale (su qualità delle acque superficiali, idrologia delle acque superficiali; qualità delle acque sotterranee, acque marine costiere, evoluzione del litorale marino, ecc.);
- H) Realizzazione e gestione del sistema informativo ambientale;
- I) Gestione ed integrazione delle reti osservative idro-meteopluviometriche;
- J) Gestione dei servizi meteoclimatici e radarmeteorologici;
- K) Attività di supporto per le azioni di risarcimento del danno ambientale;
- L) Supporto alle procedure concernenti la Valutazione dell'impatto ambientale (espressione pareri tecnici).

2.3.2 Inventario delle proprietà

Attraverso l'analisi delle proprietà demaniali, fluviali e particellari e del demanio regionale è stata realizzata la carta delle proprietà del sito. La cartografia è in formato shapefile e per

le proprietà pubbliche riporta le informazioni di foglio e particella, escluso per il demanio fluviale. Si è inoltre aggiunto nella tabella degli attributi l'informazione relativa al codice, nome, tipologia del sito e distinzione in proprietà pubblica o privata. Tramite la distinzione in pubblico/privato si è ottenuta la carta riportata in forma esemplificativa in Figura 13, la proprietà privata rappresenta il 97% della superficie.



Figura 13: carta delle proprietà, pubblica e privata, nel sito in oggetto.

Nella tabella successiva è riportata la distribuzione percentuale delle proprietà pubbliche, di tre tipologie, e della proprietà privata del sito.

Proprietà	%
Privata	97
Demanio fluviale	2
Demanio Pubblico dello stato	1
	100

2.3.3 Inquadramento generale e norme di riferimento

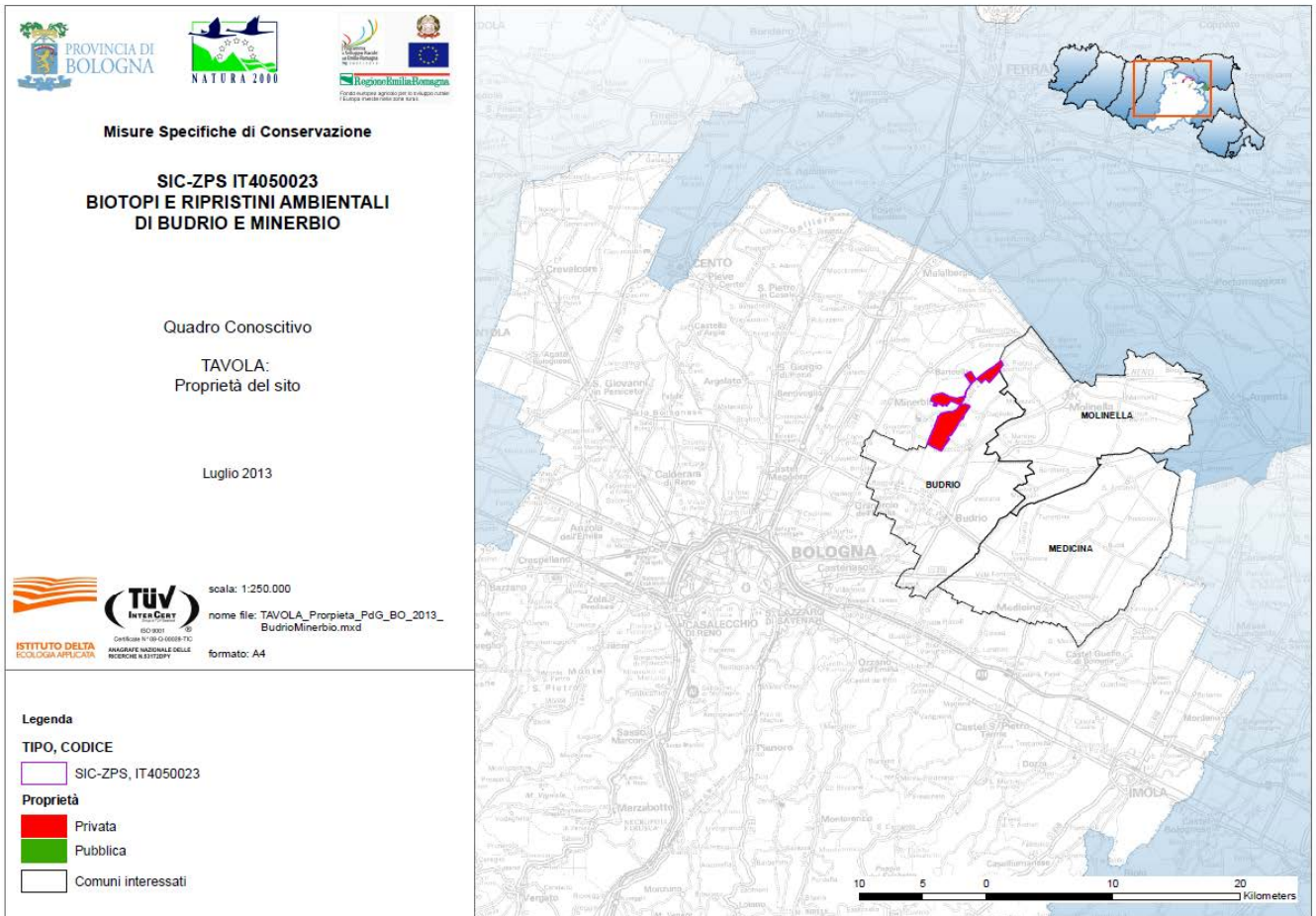
Lo scopo è di individuare la normativa in vigore a livello comunitario, nazionale, regionale e locale e gli atti di natura regolamentare strettamente legati alla gestione del territorio. Sono considerati atti tutti i risultati dell'azione amministrativa, pianificatoria, programmatica e contrattuale in essere sul territorio del sito.

Per ogni atto individuato vengono esaminati i contenuti, gli strumenti di attuazione previsti e le misure in capo ad ogni soggetto operante sul territorio, catalogati in tabella.

2.3.3.1 Inventario degli attuali livelli di tutela e strumenti di pianificazione

Il **Piano territoriale regionale** (PTR) è lo strumento di programmazione con il quale la Regione delinea la strategia di sviluppo del territorio regionale definendo gli obiettivi per assicurare la coesione sociale, accrescere la qualità e l'efficienza del sistema territoriale e garantire la qualificazione e la valorizzazione delle risorse sociali ed ambientali.

Il PTR è predisposto in coerenza con le strategie europee e nazionali di sviluppo del territorio.

I valori paesaggistici, ambientali e culturali del territorio regionale sono oggetto di specifica considerazione nel Piano territoriale paesistico regionale (PTPR) che è parte integrante del PTR.

Il PTR definisce indirizzi e direttive per le pianificazioni di settore, per i Piani territoriali di coordinamento provinciali (PTCP) e per gli strumenti della programmazione negoziata.

(www.regione.emilia-romagna.it/temi/territorio)

Il **Piano Territoriale Paesistico Regionale** (P.T.P.R.) è parte tematica del Piano Territoriale Regionale (P.T.R.) e, in funzione degli obiettivi per la conservazione dei paesaggi, detta le regole della programmazione regionale. Il Piano influenza le strategie e le azioni di trasformazione del territorio sia attraverso la definizione di un quadro normativo di riferimento per la pianificazione provinciale e comunale, sia mediante singole azioni di tutela e di valorizzazione paesaggistico-ambientale.

Attraverso l'incrocio di una serie complessa di fattori (costituzione geologica, elementi geomorfologici, quota, microclima ed altri caratteri fisico-geografici, vegetazione espressioni materiali della presenza umana ed altri) il Piano paesistico Regionale individua 23 Unità di paesaggio. Tali unità rappresentano ambiti territoriali con specifiche, distintive e omogenee caratteristiche di formazione e di evoluzione. Tali unità rappresentano ambiti territoriali con specifiche, distintive e omogenee caratteristiche di formazione e di evoluzione. A livello locale, presso il territorio della provincia di Bologna si individua il territorio della "pianura bolognese modenese reggiana" (unità n. 8). Nel primo caso gli elementi fisici Grande presenza di paleovalle e di dossi, Grande evidenza dei conoidi alluvionali, Presenza di fontanili, gli elementi paesaggistici sono Fontanili, Dossi, Vie d'acqua navigabili, Centuriazione e insediamento storico, Sistema infrastrutturale della via Emilia. (Fonte: *Il Piano Territoriale Paesistico Regionale PTPR delle Regione Emilia Romagna*) (<http://www.regione.emilia-romagna.it/paesaggi/ptpr/>).

Il PTCP della Provincia di Bologna

Tra gli obiettivi generali del PTCP della Provincia di Bologna troviamo indirizzi di carattere strategico e territoriale e scelte di assetto del territorio che ne conseguono, contenenti le

politiche in riferimento agli obiettivi di qualità ambientale, a quelli di qualità del sistema insediativo, urbano e rurale ed infine agli obiettivi di accessibilità del territorio.

Gli obiettivi generali richiamano le condizioni necessarie per un rilancio cittadino nella competizione nazionale ed internazionale tra città e territori, una coesione nel sistema economico, delle imprese, del territorio e dell'ambito sociale. Gli obiettivi di qualità ambientale affrontano i temi del ciclo dell'acqua, della qualità dell'aria e dell'inquinamento atmosferico, il tema dei consumi energetici e dell'emissione dei gas serra, il tema della produzione e dello smaltimento dei rifiuti e quello del progressivo degrado del paesaggio. Gli obiettivi di qualità del sistema insediativo, urbano e rurale, affrontano la necessità di intervenire sui fenomeni di dispersione della residenza e di concentrazione delle attività terziarie, ridisegnando attorno alla progettata rete di trasporto metropolitano ed urbano di massa le ulteriori inevitabili spinte al decentramento. Per quanto concerne al paesaggio, nell'ambito del territorio provinciale la qualità del paesaggio varia a seconda dei sistemi territoriali presenti: è in generale di buona qualità in collina e montagna, dove tuttavia sono evidenti le necessità di presidiare e rivitalizzare il territorio con attività di tipo nuovo, mentre in pianura, viceversa, la qualità paesaggistica è assai povera e caratterizzata da una intensa presenza di attività antropiche, in cui risulta evidente la necessità di compensazioni qualitative, di riequilibrio ambientale e paesaggistico, di riscoperta e rivalutazione del patrimonio di beni e infrastrutture storico-archeologiche (PTCP 2004). Di seguito si riportano gli **estratti della Cartografia di Progetto del PTCP** aggiornate a giugno 2012:

Articoli della **Tav 1** del PTCP presenti nel Sito:

- Art. 3.5 ; 3.6 zone umide
- Art. 3.7 SIC e ZPS
- Art. 4.2 reticolo idrografico
- Art. 4.3 fasce di tutela fluviale
- Art. 7.2 sistema delle aree forestali
- Art. 7.4 nodi ecologici complessi ; zone di particolare interesse naturalistico e paesaggistico della pianura
- Art. 7.5 zone di tutela naturalistica
- Art. 8.4 aree interessate da bonifiche storiche di pianura
- Art. 8.5 viabilità storica (prima individuazione)

Articoli della **Tav 2A** del PTCP presenti nel Sito:

- Art. 4.8 controllo degli apporti d'acqua

Articoli della **Tav 3** del PTCP presenti nel Sito:

- Art. 3.1 unità di paesaggio poligonali
- Art. 3.2 unità di paesaggio poligonali
- Art. 3.5 nodi della rete ecologica
- Art. 4.2 reticolo idrografico
- Art. 4.3 fasce di tutela fluviale
- Art. 4.4 fasce di pertinenza fluviale
- Art. 11.8 ambiti agricoli a prevalente rilievo paesaggistico
- Art. 11.9 ambiti ad alta vocazione produttiva agricola
- Art. 12.12 viabilità extraurbana locale

Articoli della **Tav 5** del PTCP presenti nel Sito:

- Art. 3.5 nodi ecologici complessi ; zone di rispetto dei nodi ecologici complessi ; corridoi ecologici

-Art. 11.8 ambiti agricoli a prevalente rilievo paesaggistico



Tavola 1: Tutela dei sistemi ambientali e delle risorse naturali e storico culturali

Legenda

Sistema idrografico

- Aivali attivi e invasi dei bacini idrici (art. 4.2)
- Reticolo idrografico principale (art. 4.2)
- Reticolo idrografico secondario (art. 4.2)
- Reticolo idrografico minore (art. 4.2)
- Canali di bonifica (art. 4.2)
- Canale Emiliano - Romagnolo (art. 4.2)
- Fasce di tutela fluviale (art. 4.3)
- Fasce di tutela fluviale (art. 4.3): area interessata dal campo base TAV (utilizzabile per l'impilamento o il trattamento delle acque gli insediati nel comune di Pianoro secondo i criteri richiesti dal PTOC e fatte salve le verifiche previste dall'art. 18 del PSA)
- Fasce di pertinenza fluviale (art. 4.4)
- Aree ad alta probabilità di inondazione (art. 4.5)
- Aree di Interventi Idraulici strutturali (art. 4.6)
- Aree di localizzazione di interventi idraulici strutturali (art. 4.6)
- Aree di potenziale localizzazione di interventi idraulici strutturali (art. 4.6)
- Aree a rischio di inondazione in caso di eventi di pioggia con tempo di ritorno di 200 anni (art. 4.11)

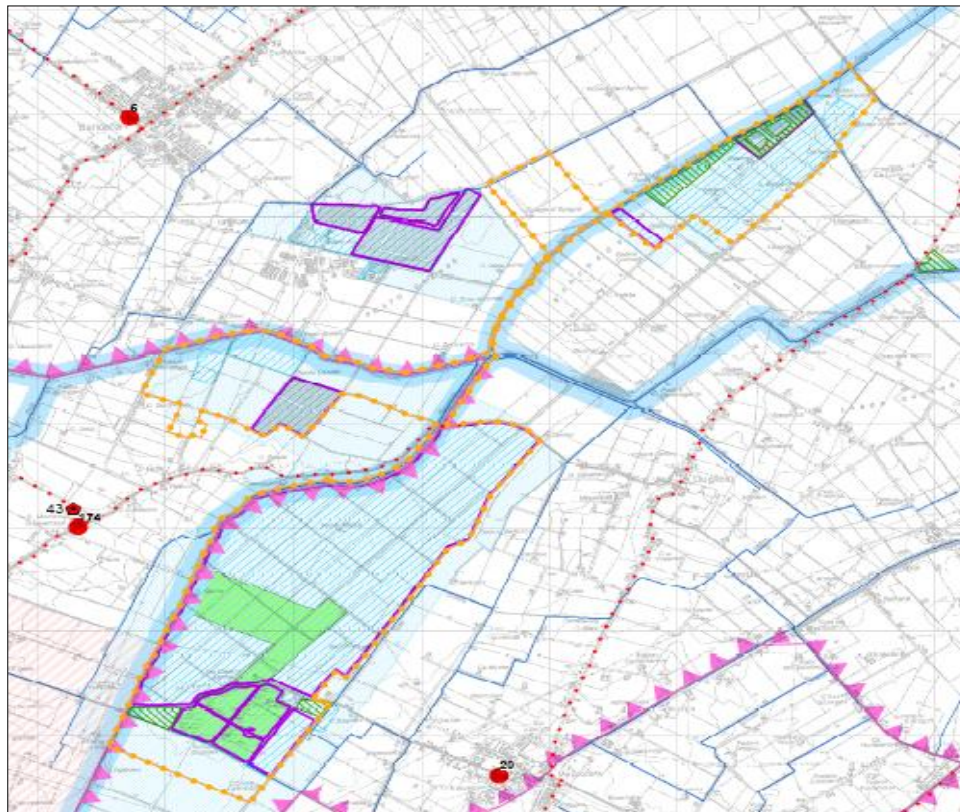
Sistema provinciale delle aree protette

- Parchi regionali (art. 3.8)
- Parchi attuati dalla Provincia di Bologna (art. 3.8)
- Riserve naturali regionali (art. 3.8)
- Aree di riequilibrio ecologico (art. 3.8)

Sistema Rete Natura 2000

- Zone di Protezione Speciale (ZPS) (art. 3.7)
- Siti di Importanza Comunitaria proposti (pSIC) (art. 3.7)
- Siti di Importanza Comunitaria e Zone di Protezione Speciale (art. 3.7)

Altri sistemi zone ed elementi naturali e paesaggistici

- Sistema collinare (artt. 3.2, 7.1 e 10.8)
- Sistema di crinale (artt. 3.2 e 7.1)
- Sistema delle aree forestali (art. 7.2)
- Sistema delle aree forestali (art. 7.2): aree oggetto di rimboscimento
- Zone di particolare interesse paesaggistico - ambientale (art. 7.3)
- Zone di particolare interesse naturalistico e paesaggistico della pianura (art. 7.4)
- zone di rispetto dei nodi ecologici
- nodi ecologici complessi
- Zone di tutela naturalistica (art. 7.5)
- Zone umide (artt. 3.5 e 3.6)
- Crinali significativi (art. 7.6)
- Calanchi significativi (art. 7.6)
- Dossi (art. 7.6)

Risorse storiche e archeologiche

- Complessi archeologici (art. 8.2a)
- Aree di accertata e rilevante consistenza archeologica (art. 8.2b)
- Aree di concentrazione di materiali archeologici (art. 8.2c)
- Zone di tutela della struttura centuriata (art. 8.2d1)
- Zone di tutela di elementi della centuriazione (art. 8.2d2)
- Fascia di rispetto archeologico della via Emilia (art. 8.2e)
- Centri storici (art. 8.3)
- Centri storici in relazione fra loro (art. 8.3)
- Aree interessate da partecipanze e consorzi utilisti (art. 8.4)
- Aree interessate da bonifiche storiche di pianura (art. 8.4)
- Viabilità storica (prima individuazione) (art. 8.5)
- Principali canali storici (art. 8.5)
- Principali complessi architettonici storici non urbani (art. 8.5)



Tavola 3 Assetto evolutivo degli insediamenti, delle reti ambientali e delle reti per la mobilità

Legenda

UNITA' DI PAESAGGIO (artt. 3.1 e 3.2):		Elementi per le politiche attive:	
	<ol style="list-style-type: none"> 1. Pianura delle bonifiche 2. Pianura persicetana 3. Pianura centrale 4. Pianura orientale 5. Pianura della conurbazione bolognese 6. Pianura Imolese 7. Collina bolognese 8. Collina Imolese 9. Montagna media occidentale 10. Montagna media orientale 11. Montagna media Imolese 12. Montagna della dorsale appenninica 13. Alto crinale dell'Appennino bolognese 		Poli funzionali (art. 9.4)
SISTEMA AMBIENTALE			Ambiti produttivi di rilievo sovracomunale consolidati per funzioni miste manifatturiere e terziarie o la cui evoluzione è indirizzabile verso funzioni miste o terziarie (art. 9.1)
<i>Elementi prevalentemente descrittivi</i>			Ambiti produttivi di rilievo sovracomunale consolidati per funzioni prevalentemente produttive manifatturiere (artt. 9.1 e 9.3)
	Reticolo idrografico (art. 4.2)		Ambiti produttivi di rilievo sovracomunale suscettibili di sviluppo per funzioni miste produttive, logistiche e del commercio non alimentare (art. 9.1)
	Avvisi attivi e invari dei bacini idrici (art. 4.2)		Ambiti candidabili anche come nuovi poli funzionali per funzioni integrate ricreative, commerciali e del tempo libero (art. 9.4)
	Fasce di tutela e di pertinenza fluviale (artt. 4.3 e 4.4)		Visuali della viabilità verso il paesaggio agricolo o collinare da salvaguardare (art. 10.10)
<i>Elementi riferiti alle politiche attive</i>			Discontinuità del sistema insediativo della conurbazione bolognese da salvaguardare (art. 10.10)
	Nodi della rete ecologica (art. 3.5)		Principali opportunità di valorizzazione dei complessi architettonici non urbani per funzioni metropolitane (art. 9.5)
	Corridoi della rete ecologica esistenti e da potenziare (art. 3.5)	SISTEMA DELLE INFRASTRUTTURE PER LA MOBILITA'	
	Corridoi della rete ecologica da realizzare (art. 3.5)	<i>Elementi prevalentemente descrittivi</i>	
	Aree per interventi litorali strutturali con potenzialità di valorizzazione ecologica (art. 4.6)		Viabilità extraurbana locale (art. 12.12)
	Ambiti agricoli a prevalente rilievo paesaggistico (art. 11.9)		Principali strade urbane o prevalentemente urbane di penetrazione, scorcimento e distribuzione (art. 12.12)
	Ambiti ad alta vocazione produttiva agricola (art. 11.9)		Tracciati ferroviari esistenti e di progetto (art. 12.7)
	Ambito agricolo perurbano dell'area bolognese (art. 11.10)		Progetto FS alta velocità
SISTEMA INSEDIATIVO		<i>Elementi per le politiche attive</i>	
<i>Elementi prevalentemente descrittivi</i>			Stazioni e fermate del Servizio Ferroviario Metropolitano o non SPM (artt. 12.6 e 12.7)
	Centri abitati (titolo 10 e 13): aree urbanizzate e aree pianificate per usi urbani (residenza, servizi, terziario, attività produttive)		Parcheggi scambiatori strategici del SPM (art. 12.6, comma 4)
	Centri abitati: aree urbanizzate e aree pianificate per usi urbani al di fuori del territorio provinciale		Autostrade a pedaggio esistenti e in corso di realizzazione (art. 12.12)
	Principali centri storici di rilevanza metropolitana (in relazione all'elevata complessità funzionale) (titolo 10)		Autostrade di progetto: corridoio per il Passante Nord e la Cispadana (art. 12.12)
	Centri urbani (oltre l'area centrale bolognese e Imola) dotati di servizi specialistici e di una gamma completa di servizi di base (titolo 10)		Caselli autostradali esistenti e di progetto (art. 12.12)
	Principali aree produttive (art. 9.1): aree urbanizzate e aree pianificate per usi prevalentemente produttivi negli ambiti produttivi di rilievo sovracomunale		Sistema Tangenziale di Bologna esistente e di previsione (art. 12.12)
	Principali insediamenti dismessi o di possibile dismissione (art. 10.4)		Aree per la realizzazione della fascia di ambientazione per la tangenziale (art. 12.16)
	Grandi strutture di vendita del settore alimentare (art. 9.5)		'Grande rete' della viabilità di Interesse nazionale/regionale (art. 12.12)
	Grandi strutture di vendita del settore non alimentare (art. 9.5)		Principali svincoli viari esistenti e di progetto (art. 12.12)
	Stabilimenti a rischio di incidente rilevante (art. 9.6)		Rete di base di Interesse regionale (art. 12.12)
			Via Emilia est: interventi di riqualificazione della sede viaria esistente, miglioramento dell'accessibilità e razionalizzazione delle intersezioni
			Viabilità extraurbana secondaria di rilievo provinciale e interprovinciale (art. 12.12)
			Viabilità extraurbana secondaria di rilievo intercomunale (art. 12.12)
			Confini provinciali
			Confini comunali adeguati alle leggi regionali n.9 e 22 del 2004

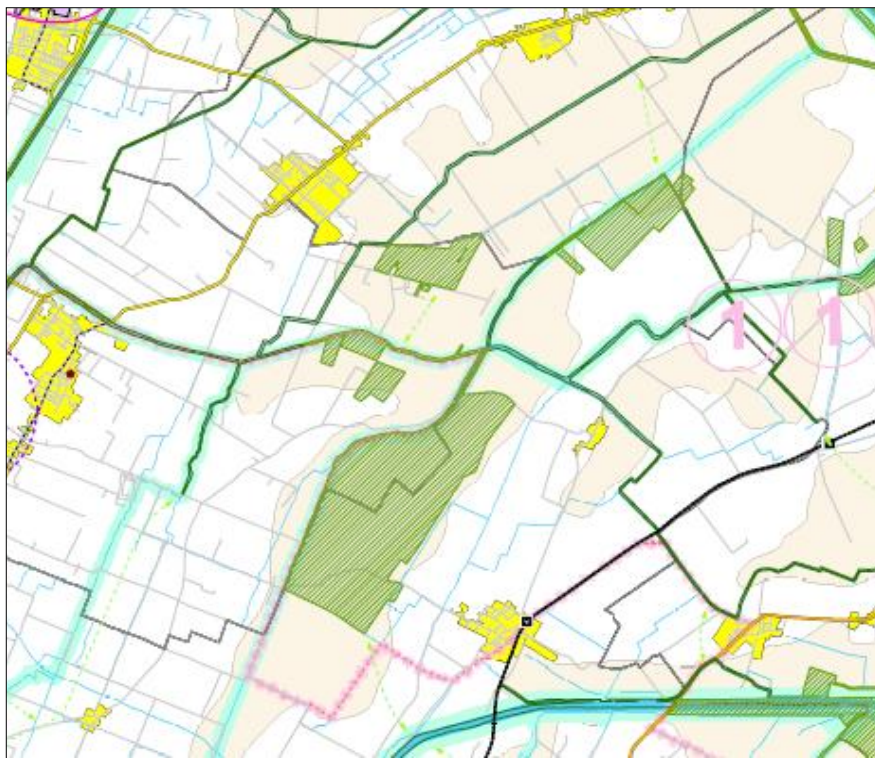
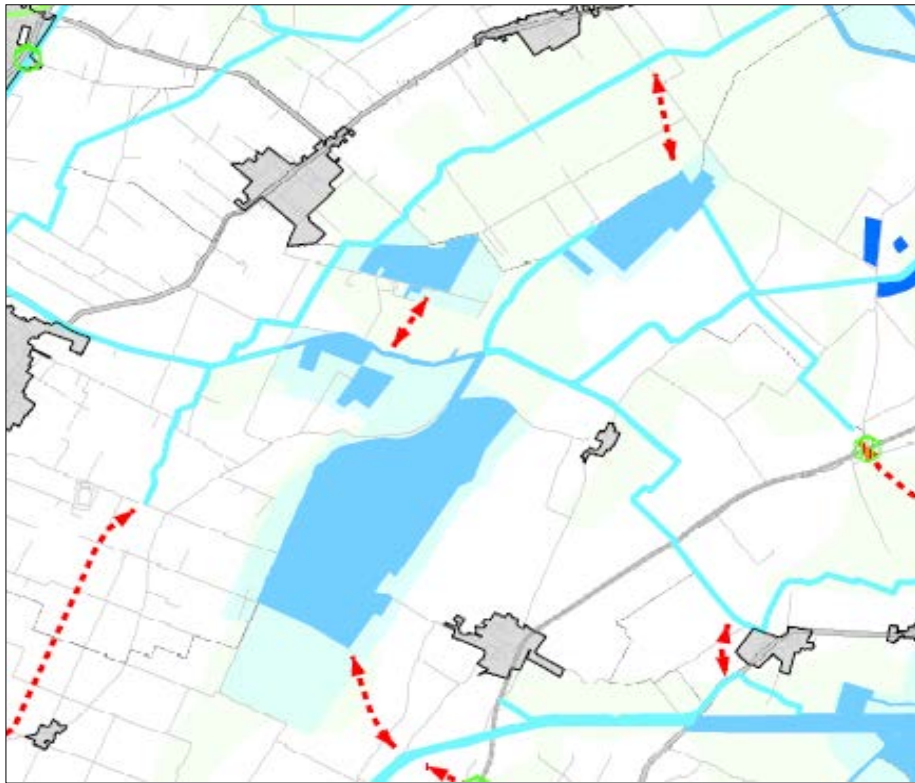

Legenda

Rete ecologica di livello provinciale		Interferenze tra rete ecologica ed assetto insediativo del PTCP (art. 3.5)	
	Nodi ecologici semplici (art. 3.5)		Interferenze con aree urbanizzate e aree pianificate
	Nodi ecologici complessi (art. 3.5)		Interferenze con poli funzionali
	Zone di rispetto dei nodi ecologici complessi (art. 3.5)		Interferenze con principali ambiti produttivi e insediamenti dismessi o di possibile dismessi
	Corridoi ecologici (art. 3.5)		Interferenze con ambiti produttivi di rilievo sovracomunale suscettibili di sviluppo
	Connettivo ecologico diffuso (art. 3.5)		Interferenze con ambiti produttivi di rilievo sovracomunale consolidati
	Connettivo ecologico di particolare interesse naturalistico e paesaggistico (art. 3.5)		Interferenze con infrastrutture ferroviarie esistenti e di progetto
	Connettivo ecologico diffuso periurbano (art. 3.5)		Interferenze con infrastrutture viarie esistenti
	Aree per interventi idraulici strutturali con potenzialita' di valorizzazione ecologica (art. 4.6)		Interferenze con infrastrutture viarie di progetto
	Direzioni di collegamento ecologico (art. 3.5)	Elementi per le politiche attive del territorio rurale di pianura	
	Area di potenziamento della rete ecologica (art. 3.5)		Ambiti agricoli a prevalente rilievo paesaggistico (di pianura) (art. 11.8)
	Varchi ecologici (art. 3.5)	Elementi di base	
Progetto di tutela, recupero e valorizzazione delle aste fluviali (art. 4.7)			Sistema insediativo (Tit. 9 e 10)
	Fiume Reno dalla confluenza del Setta alla cassa di Campotto - Valle Santa		Traocci ferroviari esistenti e di progetto (art. 12.7)
	Fiume Reno e Torrente Silla fra Ponte della Venturina, Silla e la confluenza del Setta		Autostrade di progetto: corridoio per il Passante Nord e la Cispadana (art. 12.12)
	Torrente Savena da Pianoro alla confluenza con l'Idice		Confini provinciali
	Torrente Idice dal Parco dei Gessi a Budrio		Confini comunali adeguati alle leggi regionali n.9 e 22 del 2004
	Torrente Sillaro nel tratto del comune di Castel S.Pietro		Fiumi principali extraprovinciali
	Torrente Santerno da Castel del Rio a valle di Imola		Strade PTCP (art. 12.12)
	Torrente Sellustra		Autostrade
	Torrente Samoggia		Tangenziale
			"Grande rete" della viabilita' di interesse nazionale/regionale
			Rete di base di interesse regionale
			Viabilita' extraurbana secondaria di rilievo provinciale e interprovinciale
			Viabilita' extraurbana secondaria di rilievo intercomunale
			Principale viabilita' urbana di penetrazione, scorrimento e distribuzione
			Viabilita' locale

Con riferimento al PTCP le norme di interesse per il sito sono analizzate di seguito:

PTCP Provincia di Bologna approvato con Delibera del Consiglio Provinciale n.19 dell' 30/03/04
 Il piano è stato modificato a seguito di: Variante al PTCP sul sistema della mobilità provinciale approvata con **Delibera del Consiglio Provinciale n°29 del 31/03/2009**, Variante al PTCP in materia di insediamenti commerciali (POIC) approvata con **Delibera del Consiglio Provinciale n°30 del 07/04/2009** e Variante al PTCP in recepimento del Piano di Tutela delle Acque (PTA) della Regione, approvata con **Delibera del Consiglio Provinciale n°15 del 04/04/2011**. È in corso di elaborazione la **Variante non sostanziale al PTCP 2013**

Articolo	Testo
PIANIFICAZIONE INTEGRATA PER LA VALORIZZAZIONE DELLE RISORSE NATURALI E PAESAGGISTICHE	
3.1 - Unità di paesaggio di rango provinciale: definizione, finalità, obiettivi e strumenti attuativi	<p>1.(D) Definizione. A partire dal riconoscimento del paesaggio, quale componente essenziale del contesto di vita delle popolazioni, espressione della diversità del loro comune patrimonio culturale e naturale e fondamento della loro identità, le Unità di paesaggio di rango provinciale, di seguito denominate UdP, costituiscono ambiti territoriali caratterizzati da specifiche identità ambientali e paesaggistiche e aventi distintive ed omogenee caratteristiche di formazione ed evoluzione.</p> <p>2.(I) Le UdP costituiscono ambiti territoriali di riferimento per l'attivazione di misure di valorizzazione adeguate alle relative peculiari qualità, sia attuali che potenziali. Tale valorizzazione in particolare consiste nella salvaguardia, nella gestione e nella pianificazione dei paesaggi, derivanti dall'interrelazione tra fattori naturali e azioni umane, e richiede il perseguimento di strategie mirate, orientamenti e misure specifiche.</p> <p>3.(I) Finalità e obiettivi. Le Unità di paesaggio, al fine di garantire una gestione del territorio coerente con gli obiettivi di valorizzazione delle specifiche identità ambientali e paesaggistiche: – costituiscono il quadro di riferimento per la formazione degli strumenti di "pianificazione territoriale ed urbanistica, per le politiche a carattere culturale, ambientale, agricolo, sociale ed economico, nonché delle altre politiche che possono avere un'incidenza diretta o indiretta sul paesaggio"; – in particolare, nell'ambito del presente piano, costituiscono quadro di riferimento per articolare in modo più mirato alle relative specificità territoriali a) gli indirizzi e le direttive per la salvaguardia, gestione e pianificazione del patrimonio naturale e ambientale previsti al presente Titolo 3, nonché ai successivi Titoli 4, 5, 6, 7 e 8; b) gli indirizzi e le direttive per la pianificazione e la gestione degli ambiti agricoli del territorio rurale, previsti dal successivo Titolo 11. c) gli indirizzi e le direttive per l'evoluzione del sistema degli insediamenti e delle infrastrutture di cui ai successivi Titoli 9, 10, 12, 13 e 14; – costituiscono l'ambito territoriale di riferimento per il rafforzamento dell'identità locale, ovvero per la costruzione di identità locali nuove e nel contempo radicate nel patrimonio storico-culturale e ambientale proprio dell'UdP ; – costituiscono gli ambiti territoriali minimi di riferimento per la progettazione e la verifica di processi e di iniziative di sviluppo integrato ambientalmente sostenibile al fine di garantire il rispetto e la valorizzazione delle loro specifiche identità.</p> <p>4.(D) Individuazione delle UdP. Le Unità di paesaggio di rango provinciale</p>

individuata nella tav. 3 del PTCP sono di seguito elencate e costituiscono l'articolazione dei principali sistemi territoriali:

Sistema di pianura:

1. Pianura delle bonifiche
2. Pianura persicetana
3. Pianura centrale
4. Pianura orientale
5. Pianura della conurbazione bolognese
6. Pianura imolese

Sistema collinare:

7. Collina bolognese
8. Collina imolese

9.(l) **UdP n.4 Pianura orientale**

Gli obiettivi prioritari da perseguire sono:

- Rafforzare la vocazione agricola produttiva che rappresenta la caratteristica distintiva di questo territorio, promuovendo modalità di sviluppo socio-economico ed ambientale sostenibile della produzione agricola;
- Valorizzare sotto il profilo dell'offerta culturale e della salvaguardia attiva la struttura della centuriazione romana, ponendola in evidenza come l'entità più rilevante dell'ampio patrimonio storico di questa porzione di territorio della pianura padana.

Gli indirizzi per gli strumenti di pianificazione e programmazione sono:

- Valorizzare il ruolo dei centri storici di rilevanza metropolitana potenziandolo anche dal punto di vista dell'offerta culturale legata anche alla valorizzazione del patrimonio storico-culturale del territorio;
- Riquilibrare e valorizzare il sistema fluviale Idice-Savena come collegamenti ecologici con funzione di connessione dei nodi della rete ecologica rappresentati dalle emergenze ambientali presenti nella UdP e come luoghi per favorire la realizzazione di infrastrutture e attrezzature di supporto ad una fruizione turistico-ricreativa leggera del territorio rurale;
- Le nuove infrastrutture dovranno farsi carico della attuale debolezza della rete ecologica e della riconoscibilità dei segni storici sul territorio.

3.3 - Tutela della biodiversità e valorizzazione degli ecosistemi: obiettivi e strumenti

- 1.(l) Il PTCP assume l'obiettivo prioritario della tutela, conservazione, miglioramento e valorizzazione degli ecosistemi e della biodiversità presente nel territorio provinciale.
- 2.(l) Il PTCP persegue lo sviluppo di reti ecologiche nel territorio provinciale, in coerenza con la Direttiva 92/43/CEE "Conservazione degli habitat naturali e seminaturali e della flora e della fauna selvatiche" e s. m. e con il relativo Regolamento attuativo di cui al DPR n.357/1997 come modificato dal DPR n.120/2003, che prevedono la realizzazione della rete ecologica europea denominata "Rete Natura 2000" quale strumento per conseguire gli obiettivi di conservazione degli habitat naturali, della flora e della fauna rari e minacciati a livello comunitario nel territorio degli Stati membri, ed altresì in coerenza con gli obiettivi del Ministero dell'ambiente e della tutela del territorio, relativi alla costruzione di una rete ecologica nazionale - REN - quale articolazione della rete europea.
- 3.(l) Il PTCP si pone come strumento di pianificazione di riferimento per il recepimento delle disposizioni di cui all'art. 6 della Direttiva 92/43/CEE, assunti dal D.M. 3 settembre 2002 "Linee guida per la gestione dei siti Natura 2000", riguardanti la necessità di integrare l'insieme delle misure di conservazione con la pianificazione ai diversi livelli di governo del territorio (internazionale, nazionale, locale). Il PTCP si pone inoltre, in termini generali, come strumento di riferimento per il recepimento delle disposizioni di cui alla Direttiva "Uccelli" 79/409/CEE, alla Convenzione di Berna 82/72/CEE sulla "protezione della Natura e della Biodiversità", alla

Direttiva "Habitat" 92/43/CEE.

4.(D) Sono strumenti per il perseguimento dell'obiettivo di cui al primo punto:

- il "Piano programmatico per la conservazione e il miglioramento degli spazi naturali nella provincia di Bologna", approvato dal Consiglio Provinciale con deliberazione n.103 del 31/10/2000.
- Il "Piano di Azione – Linee per la gestione dei pSIC del territorio provinciale" approvato dal Consiglio Provinciale con deliberazione n.109 del 1/10/2002 e dei successivi aggiornamenti;
- I Piani Territoriali dei Parchi di cui all'art. 2.1 delle presenti norme;
- i Progetti di Tutela Recupero e Valorizzazione di cui all'art. 3.1 delle presenti norme.

Art. 3.4 - Le reti ecologiche

- 1.(l) **Finalità e obiettivi.** Il PTCP nel promuovere lo sviluppo delle reti ecologiche persegue i seguenti obiettivi specifici:
- a) Favorire i processi di miglioramento e connessione degli ecosistemi naturali e semi-naturali che interessano il territorio delle Unità di paesaggio di pianura, salvaguardando e valorizzando i residui spazi naturali o seminaturali, favorendo il raggiungimento di una qualità ecologica diffusa del territorio di pianura e la sua connessione ecologica con il territorio delle Unità di paesaggio della colina e della montagna, nonché con gli elementi di particolare significato ecosistemico delle province circostanti;
 - b) Promuovere nel territorio rurale la presenza di spazi naturali o seminaturali, esistenti o di nuova creazione, caratterizzati da specie autoctone e dotati di una sufficiente funzionalità ecologica;
 - c) Promuovere nel territorio collinare e montano un sistema a rete che interconnetta l'insieme dei principali spazi naturali o semi-naturali esistenti, rafforzandone la valenza non solo in termini ecologici, ma anche in termini fruitivi, accrescendo le potenzialità in termini di occasioni per uno sviluppo sostenibile di quei territori;
 - d) Rafforzare l'attuale funzione svolta dallo spazio agricolo anche come connettivo ecologico diffuso;
 - e) Rafforzare la funzione di corridoio ecologico svolta dai corsi d'acqua dai canali, riconoscendo anche alle fasce di pertinenza e tutela fluviale il ruolo di ambiti vitali propri del corso d'acqua, all'interno del quale deve essere garantito in modo unitario un triplice obiettivo: qualità idraulica, qualità naturalistica e qualità paesaggistica, in equilibrio tra loro;
 - f) Promuovere la funzione potenziale di corridoio ecologico e di riqualificazione paesistico-ambientale che possono rivestire le infrastrutture per la viabilità dotandole di fasce di ambientazione ai sensi del seguente art. 12.11;
 - g) Promuovere la riqualificazione sia ecologica che paesaggistica del territorio, attraverso la previsione di idonei accorgimenti mitigativi da associare alle nuove strutture insediative a carattere economico-produttivo, tecnologico o di servizio, orientandole ad apportare benefici compensativi degli impatti prodotti, anche in termini di realizzazione di parti della rete ecologica;
 - h) Promuovere il controllo della forma urbana e dell'infrastrutturazione territoriale, la distribuzione spaziale e la qualità tipo-morfologica degli insediamenti e delle opere in modo che possano costituire occasione per realizzare elementi funzionali della rete ecologica;
 - i) Promuovere la creazione delle reti ecologiche anche attraverso la sperimentazione di misure di intervento normativo e di incentivi, il coordinamento della pianificazione ai diversi livelli istituzionali, il coordinamento tra politiche di settore degli Enti competenti;
 - j) Promuovere il coordinamento e l'ottimizzazione delle risorse economiche e finanziarie, individuate ed individuabili, gestite dai vari

Settori della Provincia o legate ad azioni specifiche di altri Enti competenti, per la realizzazione integrata di obiettivi condivisi;

k) Associare alla funzione strettamente ambientale della rete ecologica quella di strumento per la diffusione della conoscenza, della corretta fruizione del territorio e della percezione del paesaggio;

l) Promuovere la biodiversità anche attraverso la creazione di nuovi spazi naturali finalizzati ad arricchire le risorse naturali ed economiche del territorio.

2.(D) I Piani generali, comunali e intercomunali, e i piani di settore, provinciali, intercomunali e comunali, nonché gli altri atti di programmazione e di governo della Provincia, nella misura in cui possano contribuire alla realizzazione delle reti ecologiche o influire sul loro funzionamento, devono tener conto degli obiettivi specifici sopra definiti e contribuire, per quanto di loro competenza, a perseguirli.

Il perseguimento degli obiettivi specifici di cui ai punti precedenti costituisce elemento di valutazione preventiva della sostenibilità ambientale e territoriale dell'attuazione dei piani ai sensi dell'art. 5 della LR 20/2000.

3.5 - La rete ecologica di livello provinciale

1.(D) Il PTCP identifica nella tav. 5 la struttura della rete ecologica di livello provinciale sulla base delle conoscenze della situazione ecosistemica del territorio alla data di adozione delle presenti norme. La Provincia potrà aggiornare e integrare tale individuazione con successivi atti, in relazione a quanto previsto al successivo punto 20.

2.(D) La rete ecologica di livello provinciale è strutturata nei seguenti elementi funzionali esistenti o di nuova previsione, come definiti all'art. 1.5 alla voce "rete ecologica" (v): nodi ecologici semplici, nodi ecologici complessi, zone di rispetto dei nodi ecologici, corridoi ecologici, direzioni di collegamento ecologico, connettivo ecologico di particolare interesse naturalistico e paesaggistico, connettivo ecologico diffuso, connettivo ecologico diffuso periurbano, area di potenziamento della rete ecologica di area vasta, varchi ecologici.

3.(D) La rete ecologica di livello provinciale individuata nella tav. 5 costituisce il riferimento per la definizione e lo sviluppo di reti ecologiche di livello locale. La pianificazione di settore della Provincia e i piani generali e settoriali di livello comunale devono risultare coerenti con le medesime sulla base delle disposizioni seguenti.

4.(D) Il PTCP contiene nell'Allegato 1 della Relazione, le Linee guida per la progettazione e realizzazione delle reti ecologiche. La Provincia si riserva di emanare successive direttive relative a tale argomento, quali integrazioni e aggiornamenti in merito, senza che ciò comporti procedura di variante al PTCP stesso.

5.(D) Fra gli elementi funzionali che compongono la rete ecologica di livello provinciale si assumono come elementi caratterizzati da specifica rilevanza normativa i siti della Rete Natura 2000 di cui al successivo art. 3.7, nonché le aree protette di cui al successivo art. 3.8.

6.(I) La Provincia assume gli elementi della rete ecologica come aree preferenziali ai sensi del Piano Regionale di Sviluppo Rurale per orientare contributi e finanziamenti derivanti dalla normativa europea, nazionale e regionale di settore, in riferimento alle funzioni amministrative trasferite e delegate di competenza.

7.(l) La Provincia promuove programmi e progetti specifici per la realizzazione e valorizzazione degli elementi della rete ecologica da attuarsi in collaborazione con le amministrazioni comunali e/o gli altri soggetti interessati.

8.(D) I Nodi ecologici complessi, con le eventuali Zone di rispetto, individuano porzioni di territorio caratterizzate da habitat e/o specie animali e vegetali rari o minacciati e contribuiscono all'articolazione del paesaggio; la finalità di tali zone è la conservazione e valorizzazione della biodiversità presente e potenziale, nel rispetto delle disposizioni contenute agli artt. 3.7, 3.8, 7.3, 7.4, 7.5 del presente piano.

9.(D) Nelle Zone di rispetto dei nodi ecologici le attività agricole devono essere compatibili con la salvaguardia degli ecosistemi e qualsiasi altra attività e/o uso del suolo non deve risultare impattante nei confronti degli stessi ecosistemi naturali o semi-naturali presenti nei nodi. Per tali zone gli strumenti di programmazione agricola dovranno altresì incentivare gli interventi e le forme di conduzione agricola che possono contribuire a salvaguardare e a valorizzare gli elementi di importanza naturalistica presenti. L'individuazione delle Zone di rispetto dei nodi semplici è demandata al PSC nell'ambito della definizione della rete ecologica di livello locale di cui al successivo art. 3.6.

10.(D) Quando i Corridoi ecologici corrispondono ai corsi d'acqua (intesi come alveo, fascia di tutela e/o fascia di pertinenza), nel rispetto delle disposizioni di cui al successivo Titolo 4, tutti gli interventi di gestione e di manutenzione ordinari e straordinari che riguarderanno tali ambiti dovranno essere svolti prestando attenzione al loro ruolo ecologico, in sinergia con i progetti d'attuazione delle reti ecologiche.

11.(D) Quando le Direzioni di collegamento ecologico si affiancano a tratti di viabilità di progetto o esistente, questi tratti devono essere realizzati con le caratteristiche di corridoi infrastrutturali verdi, realizzando cioè fasce laterali di vegetazione di ampiezza adeguata caratterizzate da continuità e ricchezza biologica. In linea generale la fascia di ambientazione prevista per le infrastrutture del sistema di mobilità, di cui all'art. 12.11, dovrà essere realizzata in modo da contribuire, ovunque possibile, al rafforzamento e all'incremento della rete ecologica.

12.(D) Le aree individuate come Connettivo ecologico di particolare interesse naturalistico e paesaggistico, insieme ai principali corsi d'acqua, dovranno garantire in maniera preminente la funzione di connessione tra i nodi ecologici complessi propri del territorio collinare e montano.

13.(D) Nelle aree individuate come Connettivo ecologico diffuso dovrà essere favorita, soprattutto attraverso interventi gestionali, la creazione di corridoi ecologici a completamento delle connessioni individuate nelle aree di Connettivo ecologico di particolare interesse naturalistico e paesaggistico.

14.(D) Nelle aree individuate come Connettivo ecologico diffuso periurbano, per garantire la funzione di connessione ecologica, si dovranno realizzare nodi e corridoi di estensione limitata, ma maggiormente diffusi, perseguendo contemporaneamente l'obiettivo di qualificare il territorio agricolo e di costituire un filtro fra i limiti della città e la campagna.

15.(D) Nell'Area di potenziamento della rete ecologica di area vasta, l'obiettivo di lungo periodo è quello di promuovere la realizzazione di nuovi nodi. Nel breve periodo l'obiettivo è quello di sviluppare azioni di riqualificazione e potenziamento della funzione di corridoio ecologico svolta dai corsi d'acqua esistenti e di ricreare comunque una maggiore connessione tra gli elementi del reticolo, utilizzando in particolare gli elementi residui della centuriazione.

16.(D) Gli accordi territoriali per l'attuazione degli ambiti produttivi di rilievo sovracomunale e dei poli funzionali, di cui al Titolo 9, devono considerare le interazioni effettive o potenziali con la struttura della rete ecologica di livello provinciale, ovvero di livello locale se già individuata, e le sinergie realizzabili con la sua implementazione. A tale fine, nell'elaborazione di tali accordi, relativamente alla zona interessata dall'intervento e ad un adeguato intorno, dovrà essere predisposta un'analisi ecologica secondo quanto contenuto nelle Linee guida di cui all'Allegato 1 della Relazione. In tali casi la realizzazione della rete ecologica dovrà considerarsi come prestazione richiesta al programma degli interventi e gli elementi funzionali realizzati saranno considerati dotazioni ecologiche dell'insediamento ai sensi dell'art. A-25 L.R. 20/2000.

17.(D) Nei centri abitati ricadenti nelle Unità di paesaggio della pianura, le eventuali previsioni di ambiti di nuovo insediamento vanno correlate con la realizzazione o il potenziamento degli elementi funzionali della rete ecologica di livello locale, quali forme di compensazione ambientale. Tali elementi funzionali, se interessanti direttamente l'ambito di nuovo insediamento, dovranno considerarsi come prestazioni richieste al progetto e gli elementi funzionali realizzati saranno considerati come dotazioni ecologiche dell'insediamento ai sensi dell'art. A-25 L.R. 20/2000.

18.(D) Nelle zone umide di cui alla tav. 1 è vietato di norma qualsiasi intervento che ne depauperi il grado di naturalità e biodiversità. Gli interventi di valorizzazione saranno volti a consolidarne e migliorarne la biodiversità e a favorirne la fruizione a scopo didattico-ricreativo, secondo modalità non impattanti rispetto agli equilibri ecologici e in coerenza a quanto previsto nelle Linee guida di cui all'Allegato 1 della Relazione. Eventuali interventi di parziale modificazione di tali zone sono consentiti per opere connesse allo svolgimento delle attività produttive a cui le zone umide sono funzionalmente correlate, ovvero per opere connesse alla loro conversione e riuso per fini naturalistici, nonché per l'attuazione di progetti di rilevante interesse pubblico non diversamente localizzabili, purché si proceda ad adeguati interventi compensativi.

19.(D) La tav. 5 del PTCP contiene l'individuazione preliminare dei punti di criticità fra sistema insediativo, infrastrutture per la mobilità e rete ecologica di livello provinciale; queste situazioni devono essere affrontate in sede di PSC o di elaborazione di specifici progetti di cui al precedente punto 7 anche attraverso l'applicazione dei contenuti delle Linee guida di cui all'Allegato 1 della Relazione.

20.(D) Costituiscono verifica, sviluppo e integrazione della rete ecologica di livello provinciale, di cui alla tav. 5, gli elementi funzionali della rete ecologica di livello locale individuati conseguentemente agli approfondimenti conoscitivi operati in attuazione del presente piano ed in

particolare nell'ambito di:
 - elaborazioni del PSC di cui al successivo art. 3.6,
 - elaborazioni relative a specifiche parti del territorio comunale di cui al precedente punto 16,
 - elaborazioni legate alla realizzazione dei progetti di cui al precedente punto 7,
 - specifici studi provinciali redatti nell'ambito delle funzioni istituzionali di raccolta, elaborazione ed aggiornamento di dati conoscitivi ed informazioni relativi al territorio e all'ambiente.
 Conseguentemente la Provincia provvederà periodicamente ad aggiornare le cartografie del PTCP senza che ciò comporti procedura di variante.

Art. 3.6 - La rete ecologica di livello locale

1.(D) I Comuni, anche in forma associata, in sede di elaborazione del PSC, individuano la rete ecologica locale sulla base delle Linee guida di cui all'Allegato 1 della Relazione.

2.(D) Nell'elaborare il progetto della rete ecologica di livello locale i Comuni si attengono alle seguenti direttive:

a) I Nodi ecologici complessi, identificati nella cartografia di PTCP, qualora non siano tra quelli indicati ai successivi artt. 3.7 e 3.8, possono eventualmente essere modificati al fine di escluderne le aree aventi destinazioni d'uso non compatibili e di specificarne l'articolazione morfologica, funzionale ed ambientale; le aree escluse saranno comunque da individuare come Zone di rispetto dei nodi ecologici. Ulteriori e limitate modifiche possono essere consentite solo per l'attuazione di progetti di rilevante interesse pubblico, non diversamente localizzabili e purché si proceda ad adeguati interventi compensativi.

.....

3.(D) Gli strumenti di pianificazione urbanistica comunale definiscono gli usi e le trasformazioni consentite nelle aree identificate come elementi funzionali della rete ecologica, in coerenza con:
 - le finalità e le disposizioni di cui agli artt. 3.3, 3.4 e 3.5;
 - le caratteristiche, esistenti o potenziali, di ciascuna tipologia di elemento funzionale ai fini della realizzazione e mantenimento della rete ecologica;
 - le Linee guida di cui all'Allegato 1 alla Relazione; nonché nel rispetto delle altre disposizioni del presente piano per le medesime parti di territorio.

4.(I) In generale negli elementi funzionali della rete ecologica sono ammesse tutte le funzioni e le azioni che concorrono al miglioramento della funzionalità ecologica degli habitat, alla promozione della fruizione per attività ricreative e sportive all'aria aperta compatibili con gli obiettivi di tutela e potenziamento della biodiversità, allo sviluppo di attività economiche ecocompatibili. Di norma non è consentita la nuova edificazione, né l'impermeabilizzazione dei suoli se non in quanto funzionali a progetti di valorizzazione ambientale ed alla sicurezza. Il PSC, per determinate zone, può demandare al POC o ai PUA i necessari approfondimenti progettuali e la definizione di dettaglio delle aree interessate dagli elementi funzionali della rete ecologica.

5.(I) Il RUE, ovvero un eventuale specifico Regolamento comunale del verde, disciplina le modalità di realizzazione e gestione degli elementi della rete ecologica in modo da favorire il miglioramento della qualità ecologica complessiva, la costruzione di ambienti in grado di assolvere anche la funzione di nodo o di connessione ecologica e da garantire la conservazione e l'impiego di specie vegetali autoctone come specificato nelle Linee guida di cui all'Allegato 1 della Relazione.

Art. 3.7 - La Rete Natura 2000

(versione proposta per la Variante non sostanziale al PTCP del 2013)

1.(l) **Definizione e individuazione** - Con “Rete Natura 2000” viene indicata la rete ecologica europea costituita da un sistema coerente e coordinato di particolari zone di protezione nelle quali è prioritaria la conservazione della diversità biologica presente, con particolare riferimento alla tutela di determinate specie animali e vegetali rare e minacciate a livello comunitario e degli habitat di vita di tali specie.

La Rete Natura 2000 si compone di: Siti di Importanza Comunitaria (SIC) (v.) individuati ai sensi della Direttiva Habitat 92/43/CEE che, una volta riconosciuti dalla Commissione europea, diventeranno Zone Speciali di Conservazione (ZSC) (v.) e Zone di Protezione Speciale (ZPS) (v.) individuate ai sensi della Direttiva Uccelli 2009/147/CEE (ex 79/409/CEE). Entrambe le zone, nella loro specificità di aree d'interesse comunitario, costituiscono parti integranti e strutturanti della rete ecologica di livello provinciale e locale e partecipano alle indicazioni progettuali delle presenti norme, in particolare per il necessario collegamento ecologico tra tali aree ed il sistema degli spazi naturali e seminaturali sia extra-urbani che urbani.

Il PTCP riporta in tav. 1 la perimetrazione delle aree che compongono la Rete Natura 2000, come recepita dalle disposizioni vigenti alla data di adozione del piano e dai suoi successivi aggiornamenti.

2.(l) **Obiettivi e strumenti attuativi** - Nelle zone di cui al primo punto occorre attuare politiche di gestione territoriale sostenibile sotto i profili socio-economico ed ambientale, atte a garantire uno *stato di conservazione soddisfacente* degli habitat e delle specie in essi presenti, e consentire il raccordo di tali politiche con le esigenze di sviluppo socio-economico locali.

Gli strumenti attuativi contenenti le norme ai quali bisogna attenersi per la tutela e gestione dei siti della Rete Natura 2000 sono i seguenti:

- *Misure di Conservazione* ai sensi dell'art. 3 della L.R. 7/2004, che si articolano a loro volta in:

Misure Generali di Conservazione, valide per tutti i siti della Rete Natura 2000, di competenza della Regione Emilia-Romagna;

Misure Specifiche di Conservazione, articolate per ogni singolo sito della Rete Natura 2000, di competenza degli Enti Gestori dei siti;

- *Piani di Gestione*, nei siti ove questi sono ritenuti necessari o opportuni;

- *Deliberazione di Giunta Regionale n. 1191/2007 - Direttiva contenente i criteri di indirizzo per l'individuazione la conservazione, la gestione e il monitoraggio dei SIC e delle ZPS nonché le Linee guida per l'effettuazione della Valutazione di Incidenza ai sensi dell'art. 2 comma 2 della L.R. n. 7/2004.*

3.(D) L'Ente titolare della gestione dei siti Rete Natura 2000 provvederà a tenere aggiornati gli strumenti attuativi di propria competenza, anche a fronte di successive variazioni nella individuazione dei siti stessi, nonché a coordinare le azioni opportune conseguenti.

4.(D) Relativamente ai siti della Rete Natura 2000, la Provincia provvede, nell'ambito dei propri strumenti di pianificazione e programmazione, ad aggiornare la relativa disciplina nel rispetto delle direttive europee e delle norme statali e regionali vigenti, ed in coerenza con le disposizioni contenute negli strumenti attuativi di cui al punto 2, nonché con la disciplina concernente le reti ecologiche di cui al presente Titolo 3.

5.(D) Nel caso in cui il sito della Rete Natura 2000 sia coincidente con un Parco regionale, il Piano Territoriale del Parco provvederà a dettare la relativa disciplina nel rispetto dei riferimenti normativi sopra indicati.

6.(D) **Norme di tutela relative ai siti della Rete Natura 2000** - Ai sensi di quanto previsto dall'art. 6 della Direttiva 92/43/CEE, e dal relativo decreto di recepimento DPR n.357/97, come successivamente modificato ed integrato dal D.P.R. 120/2003, i Comuni nel cui territorio ricade un sito

della Rete Natura 2000, nell'elaborazione dei propri strumenti di pianificazione, in particolare del PSC, devono effettuare scelte di uso e gestione del territorio coerenti con la valenza naturalistico-ambientale del sito Rete Natura 2000, nel rispetto degli obiettivi di conservazione del medesimo e delle Misure Generali e Specifiche di Conservazione di cui al secondo punto, e a tal fine devono provvedere ad effettuare una Valutazione dell'Incidenza che le previsioni di piano hanno sul sito medesimo, ai sensi della D.G.R. 1191/2007 (Allegato B).

Tale valutazione costituisce parte integrante della Valutazione di sostenibilità di cui all'art. 5 della L.R. 20/2000 e del D.Lgs. 152/2006 e successive modifiche ed integrazioni.

7.(D) Nel caso che un sito Rete Natura 2000 interessi più Comuni dovranno essere assicurate le necessarie forme di collaborazione intercomunale ai fini della corretta pianificazione e gestione del sito.

8.(D) Ai sensi dell'art. 6 della Direttiva 92/43/CEE e del DPR n.357/97 modificato dal D.P.R. 120/2003, qualsiasi Piano generale o di settore, Progetto o Intervento, ad eccezione di quelli definiti dagli strumenti attuativi di cui al punto 2, deve essere oggetto di una Valutazione di Incidenza, al fine di valutare preventivamente le interferenze di questi con gli habitat e le specie animali e vegetali di interesse comunitario presenti nei siti della Rete Natura 2000, tenuto conto degli obiettivi di conservazione del sito stesso, secondo le disposizioni legislative statali e le modalità individuate dalla Direttiva regionale n. 1191/2007 e successive modifiche e integrazioni.

Le autorità competenti a svolgere la Valutazione di Incidenza sono definite dalla L. R. 7/2004 (Art. 5-7) e dalla L.R. 24/2011.

9.(I) I Comuni, le Associazioni e Unioni di Comuni e le Comunità Montane provvedono a promuovere le necessarie forme di informazione, sensibilizzazione e coinvolgimento delle comunità locali interessate, ed a collaborare nell'attuazione delle Misure di Conservazione e delle Azioni previste nei Piani di Gestione per quanto di propria competenza.

TUTELA DELLA RETE IDROGRAFICA E DELLE RELATIVE PERTINENZE E SICUREZZA IDRAULICA

Art. 4.1 - Finalità e obiettivi del Piano

1.(I) Il PTCP individua e tutela la rete idrografica del territorio provinciale e le relative aree di pertinenza, con le seguenti finalità generali:

- la riduzione del rischio idraulico e il raggiungimento di livelli di rischio socialmente accettabili;
- la salvaguardia e la valorizzazione delle aree fluviali e delle aree di pertinenza fluviale in base alle loro caratteristiche morfologiche, naturalistico-ambientali e idrauliche.

2.(I) In particolare il PTCP persegue i seguenti obiettivi specifici:

- la riduzione della pericolosità del sistema idraulico con riferimento ad eventi di pioggia caratterizzati da tempi di ritorno fino a 200 anni, mediante la realizzazione di opere di regimazione a basso impatto ambientale, il recupero funzionale delle opere nei principali nodi idraulici e gli interventi necessari a ridurre l'artificialità dei corsi d'acqua;
- il recupero e la valorizzazione della funzione dei corsi d'acqua come corridoi ecologici, e dell'insieme del reticolo idrografico, delle relative fasce di tutela e di pertinenza e delle le casse di espansione, come componenti fondamentali della rete di connessione ecologica;
- il recupero e la valorizzazione della funzione dei corsi d'acqua come elementi paesaggistici, e dell'insieme della rete idrografica e relative aree di tutela e di pertinenza come componente fondamentale delle unità paesaggistiche del territorio provinciale;
- il recupero e la valorizzazione dei corsi d'acqua e relative aree di tutela e di pertinenza in funzione delle attività ricreative compatibili e in funzione di

compensazione ecologica delle aree urbane;
 - la salvaguardia qualitativa e quantitativa delle risorse idriche superficiali;
 - la tendenziale eliminazione delle interferenze negative tra esigenze di funzionalità della rete idrografica e pressione insediativa ed infrastrutturale;
 - la diffusione negli insediamenti delle opere e degli accorgimenti utili a garantire un più graduale deflusso delle acque di pioggia verso la rete idrografica.

3.(P) Per tali fini il PTCP definisce e disciplina nel presente Titolo i seguenti elementi, tutti graficamente individuati nella tav. 1 salvo il reticolo idrografico minuto:

a) il reticolo idrografico, costituito dall'insieme degli alvei attivi, e suddiviso in:

- reticolo idrografico principale,
- reticolo idrografico secondario,
- reticolo idrografico minore,
- reticolo idrografico minuto, quest'ultimo non individuato negli elaborati di piano;

b) le fasce di tutela fluviale;

c) le fasce di pertinenza fluviale;

d) le aree ad alta probabilità di inondazione;

e) le aree per la realizzazione di interventi strutturali finalizzati alla riduzione del rischio idraulico.

4.3 - Fasce di tutela fluviale (FTF)

(il presente articolo recepisce e integra i contenuti degli artt. 17 e 34 e dell'Elaborato M del PTPR, dell'art. 18 del PSAI, nonché le corrispondenti norme degli altri Piani Stralcio di Assetto idrogeologico di cui all'art. 1.4)

1.(P) Definizione e individuazione.

Le fasce di tutela sono definite in relazione a connotati paesaggistici, ecologici e idrogeologici. Comprendono le aree significative ai fini della tutela e valorizzazione dell'ambiente fluviale dal punto di vista vegetazionale e paesaggistico, e ai fini del mantenimento e recupero della funzione di corridoio ecologico, o ancora ai fini della riduzione dei rischi di inquinamento dei corsi d'acqua e/o di innesco di fenomeni di instabilità dei versanti; comprendono inoltre le aree all'interno delle quali si possono realizzare interventi finalizzati a ridurre l'artificialità del corso d'acqua. Le norme del presente articolo si applicano anche alle aree latitanti al reticolo principale, secondario, minore e minuto, nei tratti in cui nella tav. 1 non siano graficamente individuate "fascia di tutela fluviale" o "fasce di pertinenza fluviale", per una larghezza planimetrica, sia in destra che in sinistra dal limite dell'alveo attivo come definito all'art. 4.2 punto 1, stabilita come segue:

- nei corsi d'acqua del "reticolo idrografico principale": 30 metri;
- nei corsi d'acqua del "reticolo idrografico secondario": 20 metri;
- nei corsi d'acqua del "reticolo idrografico minore": 10 metri;
- nella restante parte del reticolo idrografico: 5 metri dal limite del corso d'acqua.

Nel caso le linee di demarcazione non siano agevolmente individuabili sul terreno e siano sostanzialmente sovrapposte a curve di livello, si può far riferimento alle corrispondenti quote.

Le presenti norme si applicano anche al reticolo minore di bonifica non facente parte del reticolo minore e minuto e non individuato nella cartografia di piano, nel quale la "fascia di tutela fluviale" viene individuata in una fascia laterale di 10 m dal ciglio più elevato della sponda o dal piede arginale esterno. Nei tratti compresi nel territorio urbanizzato e nei tratti coperti, la fascia di pertinenza è ridotta a 5 metri rispettivamente dal ciglio di sponda e dal limite a campagna della infrastruttura. Questa norma non si applica all'interno dei centri storici individuati dagli strumenti urbanistici quando non compatibile con il tessuto urbano consolidato degli stessi.

Nel caso il limite della fascia di tutela fluviale intersechi il sedime di un edificio, questo si considera esterno alla fascia di tutela.

2.(I) **Finalità specifiche e indirizzi d'uso.** La finalità primaria delle fasce di tutela fluviale è quella di mantenere, recuperare e valorizzare le funzioni idrauliche, paesaggistiche ed ecologiche dei corsi d'acqua. In particolare le fasce di tutela fluviale assumono una valenza strategica per la realizzazione del progetto di rete ecologica di cui al Titolo 3.

A queste finalità primarie sono associabili altre funzioni compatibili con esse nei limiti di cui ai successivi punti, e in particolare la fruizione dell'ambiente fluviale e perfluviale per attività ricreative e del tempo libero e la coltivazione agricola del suolo. Le fasce di tutela fluviale faranno pertanto parte di norma del territorio rurale e non dovranno essere destinate ad insediamenti e infrastrutture, salvo che facciano già parte del Territorio Urbanizzato e salvo quanto consentito ai sensi dei punti seguenti.

Gli strumenti urbanistici comunali od intercomunali, i piani dei Parchi e i Progetti di tutela, recupero e valorizzazione di aste fluviali, alle condizioni e nei limiti derivanti dal rispetto delle altre disposizioni del presente Piano, prevedono nelle aree di cui al presente articolo, ove opportuno:

- sistemazioni atte a ripristinare e favorire la funzione di corridoio ecologico con riferimento a quanto contenuto nel Titolo 3 riguardo alle reti ecologiche ed alle corrispondenti linee-guida di cui all'Allegato 1 della Relazione;
- percorsi e spazi di sosta pedonali e per mezzi di trasporto non motorizzati;
- sistemazioni a verde per attività del tempo libero all'aria aperta e attrezzature sportive scoperte che non diano luogo a impermeabilizzazione del suolo;
- aree attrezzate per la balneazione;
- chioschi e attrezzature per la fruizione dell'ambiente fluviale e perfluviale, le attività ricreative e la balneazione.

Il rilascio del titolo abilitativo per la realizzazione di chioschi ed attrezzature di cui sopra è sottoposto al parere vincolante dell'Autorità idraulica competente.

3.(P) Funzioni e attività diverse e interventi ammissibili.

Nelle fasce di tutela fluviale, anche al fine di favorire il riformarsi della vegetazione spontanea e la costituzione di corridoi ecologici, nonché di consentire gli accessi tecnici di vigilanza, manutenzione ed esercizio delle opere di bonifica, irrigazione e difesa del suolo, la presenza e l'insediamento di attività e costruzioni per funzioni diverse da quelle di cui al precedente punto è ammissibile esclusivamente nei limiti e alle condizioni prescritte nei seguenti punti 4, 5, 6, 7, 8, 9, 10, 11 e 12 e 13.

4. Attività agricole e forestali.

(P) Nelle fasce di tutela fluviale, a distanza di 10 m. dal limite degli invasi ed alvei di piena ordinaria, è consentita l'ordinaria utilizzazione agricola del suolo e l'attività di allevamento, quest'ultima esclusivamente in forma non intensiva qualora di nuovo impianto. E' ammessa la realizzazione di piste di esbosco e di servizio forestale di larghezza non superiore a 3,5 metri strettamente motivate dalla necessità di migliorare la gestione e la tutela dei beni forestali interessati.

Per le aree boscate si applicano in particolare le disposizioni di cui all'art. 7.2 punto 4.

(D) Gli incentivi per le misure agro-ambientali finalizzate alla tutela dell'ambiente vanno prioritariamente destinati alle aree di cui al presente

articolo.

5.(P) Infrastrutture e impianti di pubblica utilità. Con riguardo alle infrastrutture e agli impianti tecnici per servizi essenziali di pubblica utilità, comprensivi dei relativi manufatti complementari e di servizio, quali i seguenti:

- infrastrutture per la mobilità (strade, infrastrutture di trasporto in sede propria, approdi e opere per la navigazione interna),
 - infrastrutture tecnologiche a rete per il trasporto di acqua, energia, materiali, e per la trasmissione di segnali e informazioni,
 - invasi,
 - impianti per la captazione e il trattamento e la distribuzione di acqua e per il trattamento di reflui,
 - impianti per la trasmissione di segnali e informazioni via etere,
 - opere per la protezione civile non diversamente localizzabili,
 - impianti temporanei per attività di ricerca di risorse nel sottosuolo,
- sono ammissibili interventi di:

- a) manutenzione di infrastrutture e impianti esistenti;
- b) ristrutturazione, ampliamento, potenziamento di infrastrutture e impianti esistenti non delocalizzabili;
- c) realizzazione ex-novo, quando non diversamente localizzabili, di attrezzature e impianti che siano previsti in strumenti di pianificazione provinciali, regionali o nazionali, oppure che abbiano rilevanza meramente locale, in quanto al servizio della popolazione di non più di un comune ovvero di parti della popolazione di due comuni confinanti.

I progetti degli interventi di cui alle lettere b) e c) sono approvati dall'Ente competente, previa verifica della compatibilità, anche tenendo conto delle possibili alternative, rispetto:

- agli obiettivi del presente piano;
- alla pianificazione degli interventi d'emergenza di protezione civile;
- alle caratteristiche ambientali e paesaggistiche del territorio interessato direttamente o indirettamente dall'opera stessa, con riferimento ad un tratto significativo del corso d'acqua e ad un adeguato intorno, anche in rapporto alle possibili alternative.

Per le infrastrutture lineari non completamente interrato deve evitarsi che corrono parallele al corso d'acqua. Al fine di consentire interventi di manutenzione con mezzi meccanici, lungo le reti di scolo di bonifica va comunque mantenuta libera da ogni elemento che ostacoli il passaggio una fascia della larghezza di cinque metri esterna a ogni sponda o dal piede dell'argine.

Il progetto preliminare degli interventi di cui alle lettere b) e c), salvo che si tratti di opere di rilevanza strettamente locale, è sottoposto al parere vincolante, per quanto di sua competenza, dell'Autorità di Bacino.

6.(P) Altri interventi edilizi ammissibili. Nelle fasce di tutela fluviale sono ammissibili, nei limiti in cui siano ammessi dagli strumenti urbanistici comunali:

- a) gli interventi di recupero (v.) di costruzioni legittimamente in essere;
- b) realizzazione di nuove superfici accessorie pertinenziali ad edifici legittimamente in essere;
- c) ogni intervento edilizio:
 - sulle costruzioni legittimamente in essere qualora definito ammissibile dallo strumento urbanistico comunale e finalizzato al miglioramento della fruibilità e alla valorizzazione ambientale dell'ambito fluviale;
 - all'interno del Territorio Urbanizzato (v.) alla data del 29 giugno 1989 (data di entrata in salvaguardia del PTPR);
 - all'interno delle aree che siano state urbanizzate in data successiva al

29 giugno 1989 e costituiscano Territorio Urbanizzato al 11 febbraio 2003 (data di adozione delle presenti norme) sulla base di provvedimenti urbanistici attuativi e titoli abilitativi rilasciati nel rispetto delle disposizioni dell'art. 17, commi 2, 3, 11 e 12, o dell'art. 37 del PTPR;

d) impianti tecnici di modesta entità quali cabine elettriche, cabine di decompressione del gas, impianti di pompaggio e simili;

e) realizzazione, quando non diversamente localizzabili, di annessi rustici aziendali ed interaziendali e di altre strutture strettamente connesse alla conduzione del fondo agricolo e alle esigenze abitative di soggetti aventi i requisiti di imprenditore agricolo a titolo principale, ad una distanza minima di m. 10 dal limite dell'alveo attivo, nonché di strade poderali ed interpoderali di larghezza non superiore a 4 metri lineari; non è ammessa comunque la formazione di nuovi centri aziendali;

f) interventi edilizi sulla base di titoli abilitativi già legittimamente rilasciati alla data del 11 febbraio 2003;

g) l'attuazione delle previsioni di urbanizzazione e di edificazione contenute nei Piani Regolatori Generali vigenti alla data del 11 febbraio 2003, qualora non ricadenti nelle zone già assoggettate alle disposizioni dell'art. 17 del PTPR. Sono tuttavia da considerarsi decadute e non più attuabili le previsioni urbanistiche che siano state introdotte nei PRG con atto di approvazione antecedente al 29 giugno 1989, qualora risultino non conformi con le disposizioni dell'art. 17 del PTPR e non ne sia stata perfezionata la convenzione del Piano attuativo nei termini transitori di cui al secondo comma dell'art. 37 del PTPR.

Le previsioni urbanistiche di cui alla lettera g) possono essere interessate da varianti che consentano di migliorare sostanzialmente le condizioni di sicurezza idraulica o di migliorare significativamente l'inserimento paesaggistico e la tutela dell'ambiente fluviale. I provvedimenti di attuazione delle previsioni dei

PRG di cui alla lettera g) e le varianti alle stesse, salvo che riguardino aree già edificate e salvo che si tratti di piani attuativi preventivi vigenti da prima del 27 giugno 2001, sono sottoposti al parere dell'Autorità di Bacino, che si esprime in merito alla compatibilità e coerenza degli interventi con i propri strumenti di piano.

La realizzazione degli interventi edilizi di cui alle lettere b), c) ed e) è subordinata all'adozione di misure di riduzione dell'eventuale rischio idraulico, riguardo alle quali il Comune, nell'ambito del procedimento abilitativo, provvede a verificare l'adeguatezza e a introdurre le opportune prescrizioni.

Per quanto riguarda gli edifici esistenti, in tutti i casi in cui sia dimostrata la presenza di situazioni di rischio idraulico anche non evidenziate negli elaborati di piano, i Comuni dettano norme o emanano atti che consentano e/o promuovano, anche mediante incentivi, la realizzazione di interventi finalizzati alla riduzione della loro vulnerabilità.

7.(P) Complessi industriali preesistenti. Sui complessi industriali e sulle loro pertinenze funzionali, non ricompresi all'interno del perimetro del Territorio Urbanizzato di centri abitati, ove i detti complessi ricadano, anche parzialmente, nelle aree di cui al presente articolo e fossero già insediati in data antecedente al 29 giugno 1989, sono consentiti, quando non diversamente localizzabili, interventi di ammodernamento, di ampliamento, e/o di riassetto organico, sulla base di specifici programmi di qualificazione e sviluppo aziendale, riferiti ad unadimensione temporale di medio termine. Tali programmi specificano gli interventi previsti di trasformazione strutturale e di processo, ivi compresi quelli volti ad adempiere a disposizioni e/o ad obiettivi di tutela dell'ambiente, nonché i conseguenti adeguamenti di natura urbanistica ed edilizia, facendo riferimento ad ambiti circostanti agli impianti esistenti e

con specificazione dei miglioramenti ambientali attesi. Previo parere dell'Autorità di Bacino che si esprime in merito alla compatibilità e coerenza degli interventi con i propri strumenti di piano, e previa approvazione da parte del consiglio comunale dei suddetti programmi, l'amministrazione comunale rilascia i relativi provvedimenti abilitativi in conformità alla disciplina urbanistica ed edilizia comunale ed in coerenza con i medesimi suddetti programmi.

8.(D) Nuovi insediamenti in comuni montani minori. Nelle zone di cui al presente articolo ricomprese nelle Unità di paesaggio della collina e della montagna, gli strumenti di pianificazione dei Comuni inferiori ai 5.000 abitanti, sulla base di un accordo di pianificazione o con la procedura di un accordo di programma con la Provincia, possono prevedere ampliamenti degli insediamenti esistenti, ove si dimostri l'esistenza di un fabbisogno locale non altrimenti soddisfacibile, a condizione che:

- le aree interessate dagli interventi non siano passibili di inondazioni e/o sottoposte ad azioni erosive dei corsi d'acqua in riferimento ad eventi di pioggia con tempi di ritorno di 200 anni;
- gli interventi non incrementino il pericolo di innesco di fenomeni di instabilità dei versanti e che le stesse aree interessate dagli interventi non siano soggette a fenomeni di instabilità tali da comportare un non irrilevante rischio idrogeologico;
- per realizzare le condizioni di cui sopra non sia necessario realizzare opere di difesa idraulica;
- gli interventi non comportino un incremento del pericolo di inquinamento delle acque;
- le nuove previsioni non compromettano elementi naturali di rilevante valore e risultino organicamente coerenti con gli insediamenti esistenti.

L'accordo di pianificazione o l'accordo di programma che preveda gli interventi di cui al presente punto è sottoposto al preventivo parere dell'Autorità di Bacino, che si esprime in merito alla compatibilità e coerenza degli interventi con i propri strumenti di piano.

Si applicano comunque anche a questi interventi le prescrizioni di cui al punto 11.

9.(D) Complessi turistici all'aperto. I Comuni, mediante i propri strumenti di pianificazione, individuano:

- a) i complessi turistici all'aperto, insistenti entro le zone di cui al presente articolo, che devono essere trasferiti in aree esterne a tali zone, essendo comunque tali quelli insistenti su aree ricadenti entro il perimetro della piena bicentenaria, o soggette a fenomeni erosivi;
- b) le aree idonee per la nuova localizzazione dei complessi turistici all'aperto di cui alla precedente lettera a);
- c) i complessi turistici all'aperto, insistenti entro le zone di cui al presente articolo, che, in conseguenza dell'insussistenza di aree idonee alla loro rilocalizzazione, possono permanere dentro le predette zone, subordinatamente ad interventi di riassetto;
- d) gli interventi volti a perseguire la massima compatibilizzazione dei complessi turistici all'aperto di cui alla precedente lettera c) con gli obiettivi di tutela delle zone in cui ricadono, dovendo essere in ogni caso previsti: il massimo distanziamento dalla battigia o dalla sponda delle aree comunque interessate dai predetti complessi, e, al loro interno, delle attrezzature di base e dei servizi; l'esclusione dalle aree interessate dai predetti complessi degli elementi di naturalità, anche relictivi, eventualmente esistenti; il divieto della nuova realizzazione, o del mantenimento, di manufatti che comportino l'impermeabilizzazione del terreno, se non nei casi tassativamente stabiliti dalle vigenti disposizioni di legge;
- e) gli interventi, da effettuarsi contestualmente ai trasferimenti, od ai riassetti, di cui alle precedenti lettere, di sistemazione delle aree liberate,

e volti alla loro rinaturalizzazione;

f) le caratteristiche dimensionali, morfologiche e tipologiche, sia dei complessi turistici all'aperto di nuova localizzazione ai sensi delle precedenti lettere a) e b), che di quelli sottoposti a riassetto ai sensi delle precedenti lettere c) e d);

g) i tempi entro i quali devono aver luogo le operazioni di trasferimento, ovvero quelle di riassetto, fermo restando che essi:

– non devono eccedere i cinque anni dall'entrata in vigore delle indicazioni comunali, salva concessione da parte dei Comuni di un ulteriore periodo di proroga, non superiore a due anni, in relazione all'entità di eventuali investimenti effettuati per l'adeguamento dei complessi in questione ai requisiti minimi obbligatori richiesti dalla relativa disciplina, per i complessi insistenti in aree facenti parte del demanio o del patrimonio indisponibile dello Stato, della Regione, della Provincia o del Comune;

– sono definiti, non dovendo comunque eccedere i dieci anni, tramite specifiche convenzioni, da definirsi contestualmente alle indicazioni comunali, e da stipularsi tra i Comuni ed i soggetti titolari dei complessi, per i complessi insistenti su aree diverse da quelle di cui sopra. Fino alla entrata in vigore delle disposizioni comunali di cui al precedente comma, nei complessi turistici all'aperto insistenti entro le zone di cui al presente articolo sono consentiti esclusivamente interventi di manutenzione, nonché quelli volti ad adeguare i complessi stessi ai requisiti minimi obbligatori richiesti dalla relativa disciplina.

10.(P) Significativi movimenti di terra. Ogni modificazione morfologica del suolo suscettibile di determinare modifiche al regime idraulico delle acque superficiali e sotterranee, ivi comprese le opere per la difesa del suolo e di bonifica montana, va sottoposta al parere dell'Autorità di Bacino che si esprime in merito alla compatibilità e coerenza degli interventi con i propri strumenti di piano.

11.(P) Tutela dai rischi di inquinamento delle acque sotterranee. Nelle fasce di tutela fluviale relative alla porzione montana dei corsi d'acqua, e in quelle ricadenti nelle porzioni dei conoidi della pedecollina e alta pianura classificate con grado di vulnerabilità dell'acquifero alto, elevato o estremamente elevato, come individuate nella tav. 1 del PTCP si applicano le norme di tutela della qualità delle risorse idriche sotterranee di cui all'art. 5.3. Inoltre, al fine di salvaguardare l'integrità del tetto dell'acquifero freatico e il mantenimento delle comunicazioni in essere tra acquifero e corso d'acqua, i RUE devono definire i limiti alla costruzione di vani interrati e la profondità massima dei piani di posa delle fondazioni che comunque non dovranno condizionare il flusso del livello freatico in regime di piena (escursione massima della falda).

12.(D) Uso di mezzi motorizzati fuoristrada. Relativamente alle aree di cui al presente articolo, fatte salve quelle interne al TU o destinate ad essere urbanizzate e le strade necessarie a raggiungere gli insediamenti di cui ai precedenti punti 7 e 8, le pubbliche autorità competenti sono tenute ad adeguare, entro tre mesi dall'entrata in vigore del presente Piano, i propri atti amministrativi regolamentari alle seguenti direttive:

a) l'uso di mezzi motorizzati in percorsi fuori strada, ivi compresi i sentieri e le mulattiere, nonché le strade poderali ed interpoderali e piste di esbosco e di servizio forestale, è consentito solamente per i mezzi necessari alle attività agricole, zootecniche e forestali, nonché per l'esecuzione, l'esercizio, l'approvvigionamento e la manutenzione e restauro di opere pubbliche e di pubblica utilità, di rifugi, bivacchi, posti di ristoro, strutture per l'alpeggio, annessi rustici ed eventuali abitazioni,

qualora non siano altrimenti raggiungibili i relativi siti, ed infine per l'espletamento delle funzioni di vigilanza, di spegnimento di incendi, ed in genere di protezione civile, di soccorso e di assistenza sanitaria e veterinaria;

b) il divieto di passaggio dei predetti mezzi motorizzati nei sentieri, nelle mulattiere, nelle strade poderali ed interpoderali, nelle piste di esbosco e di servizio forestale, è reso noto al pubblico mediante l'affissione di appositi segnali;

c) le pubbliche autorità competenti possono altresì disporre l'installazione di apposite chiudende, purché venga garantito il passaggio ai soggetti aventi diritto.

13.(P) Sono indicate con la sigla FTF.RU. le aree all'interno delle quali ogni aggregato edilizio può costituire generalmente fattore di rischio elevato e nelle quali è necessaria una ristrutturazione urbanistica ai fini della riduzione del rischio;

Nelle aree campite come FTF.RU., per la loro collocazione in adiacenza ai corpi arginali, sono consentiti solo interventi sui fabbricati esistenti senza aumento di superfici e volumi utili.

I Comuni dettano norme o emanano atti che consentono e/o promuovono, anche mediante incentivi, utilizzando anche le procedure per la realizzazione di opere pubbliche idrauliche, la rilocalizzazione dei fabbricati presenti in tali aree, a condizione che la nuova localizzazione, ancorché eventualmente ancora interna a tali aree, realizzi un assetto urbanistico e ambientale maggiormente rispondente agli obiettivi del presente piano. Tali interventi sono comunque subordinati al parere favorevole dell'Autorità di Bacino che si esprime in merito alla compatibilità e coerenza degli interventi con i propri strumenti di piano.

Art. 4.9 - Controllo delle prestazioni complessive e della gestione del sistema idraulico

(il presente articolo recepisce e integra i contenuti dell'art. 21 del PSAI, nonché le corrispondenti norme degli altri Piani Stralcio di Assetto idrogeologico di cui all'art. 1.4)

1.(D) I consorzi di bonifica competenti per territorio, entro tre anni dalla data di approvazione di ciascun Piano di Bacino o Piano stralcio per l'Assetto idrogeologico e comunque entro tre anni dalla data di approvazione del presente piano, valutano l'insieme dei rischi idraulici connessi con la propriarete di smaltimento delle acque meteoriche in riferimento ad eventi di pioggia con tempi di ritorno di 30 e 100 anni e definiscono linee d'intervento per la riduzione dei rischi individuati che tengano conto degli effetti degli interventi strutturali e manutentivi previsti dai rispettivi programmi di intervento. Tali studi devono essere approvati con delibera del Comitato Istituzionale dell'Autorità di Bacino su proposta del Comitato Tecnico.

2.(P) L'approvazione, da parte della Autorità competente, di qualsiasi opera idraulica finalizzata alla riduzione dei rischi idraulici è subordinata, decorso il termine di cui al punto precedente, alla dimostrazione della congruenza delle caratteristiche dell'opera stessa con i risultati degli studi di cui al punto 1.

3.(D) I consorzi di bonifica, i Comuni, le aziende di settore e gli altri enti interessati, entro un anno dalla data di approvazione del presente piano, e comunque entro un anno dalla data di approvazione di ciascun Piano di Bacino o Piano stralcio per l'assetto idrogeologico, devono fornire all'Autorità di Bacino tutti i dati in loro possesso riguardanti le caratteristiche:

- funzionali, idrauliche e morfologiche dei collettori che si immettono nel reticolo idrografico principale e delle opere idrauliche eventualmente presenti nei punti di immissione;
- idrauliche ed idrologiche dei bacini scolanti nei loro punti di immissione nel reticolo idrografico principale;

- di ogni opera che modifichi il reticolo idrografico.
I suddetti dati devono essere aggiornati ogni tre anni.

4.(P) Ogni modificazione delle caratteristiche delle portate immesse nel reticolo idrografico principale, secondario, minore e di bonifica, indotta da interventi antropici, è subordinata al parere favorevole dell'Autorità idraulica competente.

5.(P) Le modalità di funzionamento e di manutenzione delle opere idrauliche facenti parte dei corsi d'acqua e non gestite direttamente dall'Autorità idraulica competente, devono essere concordate e definite con l'Autorità idraulica medesima mediante apposita convenzione.

**Art. 4.10 -
Attraversamenti**
*(il presente articolo
recepisce e integra i
contenuti dell'art. 22 del
PSAI, nonché le
corrispondenti norme
degli altri Piani Stralcio di
Assetto idrogeologico di
cui all'art. 1.4)*

1.(D) Entro tre anni dalla data di approvazione di ciascun Piano di Bacino o Piano stralcio per l'assetto idrogeologico, e comunque entro tre anni dalla data di approvazione del presente piano, l'Autorità idraulica competente provvede a censire gli attraversamenti interessanti il reticolo idrografico principale, secondario e minore, al fine di verificare la loro funzionalità idraulica.

2.(D) Entro nove mesi dalla eventuale richiesta dell'Autorità idraulica competente, i soggetti titolari degli attraversamenti presentano alla stessa Autorità tutti i dati in loro possesso necessari per procedere ad una verifica idraulica degli stessi.

3.(P) Tutti i nuovi attraversamenti devono essere conformi a quanto previsto nella direttiva "Criteri di valutazione della compatibilità idraulica ed idrobiologica delle infrastrutture di attraversamento dei corsi d'acqua del bacino del Reno" emanata dall'Autorità di Bacino.

TUTELA DELLA QUALITÀ E USO RAZIONALE DELLE RISORSE IDRICHE SUPERFICIALI E SOTTERRANEE

Art. 5.1 Obiettivi di qualità delle acque

1. (P) Ai sensi del D.Lgs. 152/06 e successive modificazioni e integrazioni, in attuazione del PTA (v.), il PTCP assume i seguenti obiettivi di qualità ambientale delle acque:

a. Obiettivi per i Corsi d'acqua: entro Dicembre 2016 la qualità dei corsi d'acqua dovrà raggiungere lo "stato ambientale del Corso d'Acqua" (SACA) buono o sufficiente, così come individuato per ciascuna stazione di controllo nell' Allegato B delle presenti Norme.

b. Obiettivi per le acque sotterranee: entro Dicembre 2016, tutte le stazioni di controllo riportate nell' Allegato B delle presenti Norme, dovranno raggiungere lo stato buono, a meno che non presentino lo stato particolare.

c. Obiettivi di riduzione dei carichi di nutrienti sversati in aree sensibili: in attuazione dell'art 27 delle norme del PTA (v.), entro Dicembre 2016, i depuratori della provincia di Bologna dovranno concorrere all'obiettivo regionale di riduzione del 75% dei carichi di azoto e fosforo sversati nei bacini idrografici afferenti all'area costiera adriatica.

2. (D) Ai sensi del D.Lgs. 152/06 e successive modificazioni e integrazioni, in attuazione del PTA (v.), il PTCP assume i seguenti obiettivi di qualità delle acque a specifica destinazione d'uso:

a. Obiettivi per le acque superficiali destinate alla produzione di acqua potabile: entro Dicembre 2016 le acque destinate all'uso potabile rilevate in tutte le 9 stazioni di controllo riportate nell' Allegato B delle presenti Norme, incluse quelle non ricadenti sul territorio della Provincia, dovranno raggiungere la classificazione A2 così come definita dall'allegato 2 parte III del D.Lgs 152/06 e successive modifiche.

b. Obiettivi per le acque destinate alla vita dei pesci: Le acque dolci

idonee alla vita dei pesci, designate con Delibera di C. P. n. 98 del 09/09/2002, n. 47 del 03/06/2003 e n. 89 del 28/09/2004 e descritte nell'allegato B alle presenti Norme devono avere parametri di qualità conformi a quanto disposto dall'allegato 2 Parte III Tab.1B del D.Lgs.152/06 e successive modifiche. Il suddetto elenco può essere integrato e/o modificato senza che ciò comporti variazioni al PTCP a seguito dell'attività svolta dalla Provincia per il controllo ed aggiornamento della qualità delle acque idonee alla vita acquatica.

Articolo 7_2
(Sistema Forestale
Boschivo)
(il presente articolo
recepisce e integra l'art.
10 del PTPR)

- 1.(D) **Definizione e individuazione.** Le aree forestali sono definite nei termini di cui al precedente art. 1.5. Le aree forestali sono sottoposte alle prescrizioni dettate dalla legislazione e dalla normativa nazionale e regionale vigente in materia forestale.
Il PTCP riporta nella tav. 1 le aree forestali come desunte sinteticamente dalla Carta forestale in scala 1:10.000 di cui è dotata la Provincia, che ne dettaglia i contenuti relativamente alle singole aree forestali attraverso parametri vegetazionali, quali quelli fisionomici, di tipologia forestale, di copertura, di forma di governo e trattamento, e di composizione specifica. Le modificazioni per l'aggiornamento di tali perimetrazioni, comportanti aumento e riduzione dei terreni coperti da vegetazione forestale in conseguenza di attività antropiche o di atti amministrativi, sono prodotte dagli enti competenti per territorio in materia forestale. Eventuali proposte di ulteriori variazioni dei perimetri della Carta forestale possono essere presentate alla Provincia, anche da soggetti privati, sulla base di analisi dello stato di fatto prodotta da tecnico abilitato, secondo le medesime metodologie adottate dalla Provincia per l'elaborazione della Carta forestale, e purchè la modifica non sia dovuta a taglio o incendio della preesistente copertura forestale. Il recepimento delle modifiche di cui sopra è considerato mero adeguamento tecnico ed è effettuato dalla Provincia con apposito atto amministrativo.
E' fatta salva, rispetto all'applicazione delle disposizioni del presente articolo, l'attuazione delle previsioni urbanistiche dei PRG vigenti per le quali sia stato approvato il Piano Attuativo prima del 11 febbraio 2003.
- 2.(D) **Finalità specifiche.** Il PTCP e i PSC conferiscono al sistema forestale finalità prioritarie di tutela naturalistica, di protezione idrogeologica, di ricerca scientifica, di funzione climatica e turistico-ricreativa, oltreché produttiva. La Provincia si riserva di emanare norme regolamentari atte ad impedire forme di utilizzazione che possano alterare negativamente la presenza delle specie vegetali autoctone.
- 3.(P) **Interventi ammissibili.** In coerenza alle finalità di cui al punto 2, nei terreni di cui al presente articolo si persegue l'obiettivo della ricostituzione del patrimonio boschivo come ecosistema forestale polifunzionale, e pertanto sono ammesse esclusivamente:
- a. la realizzazione di opere di difesa idrogeologica ed idraulica, di interventi di imboscamento e di miglioramento di superfici forestali, di strade poderali ed interpoderali, di piste di esbosco, comprese le piste frangifuoco e di servizio forestale, nonché le attività di esercizio e di manutenzione delle predette opere, nei limiti stabiliti dalle leggi nazionali e regionali e dalle altre prescrizioni specifiche, con particolare riferimento al programma regionale di sviluppo nel settore forestale di cui al quarto punto dell'articolo 3 della legge 8 novembre 1986, n. 752, alle vigenti prescrizioni di massima e di polizia forestale ad ai piani economici e piani di coltura e conservazione di cui all'articolo 10 della legge regionale 4 settembre 1981, n. 30 e alla regolamentazione delle aree protette;
 - b. gli interventi di manutenzione ordinaria e straordinaria nonché ogni altro intervento sui manufatti edilizi esistenti qualora definito ammissibile dagli strumenti di pianificazione comunali;
 - c. le normali attività selvicolturali, nonché la raccolta dei prodotti

secondari del bosco, nei limiti stabiliti dalle leggi nazionali e regionali e dalle altre prescrizioni specifiche, con particolare riferimento ai programmi, agli atti regolamentari ed ai piani regionali e subregionali di cui alla precedente lettera a.;

d. le attività di allevamento zootecnico di tipo non intensivo, nei limiti degli atti regolamentari e dei piani regionali e subregionali di cui alla precedente lettera a.;

e. le attività escursionistiche e del tempo libero compatibili con le finalità di tutela naturalistica e paesaggistica.

4. **Disposizioni particolari**

(D) Nei boschi ricadenti nelle Fasce di tutela fluviale di cui all'art 4.3 e nelle Zone di tutela naturalistica di cui all'art. 7.5, come indicate e delimitate dal PTCP nella tav. 1, devono essere osservate le seguenti direttive:

- nei boschi governati ad alto fusto è vietato il trattamento a taglio a raso su superfici accorpate superiori a 5.000 mq.; la contiguità è interrotta dal rilascio di una fascia arborata di larghezza superiore a 100 metri; le aree vicine possono essere assoggettate al medesimo trattamento con le medesime limitazioni allorché siano trascorsi almeno 10 anni e la rinnovazione, naturale od artificiale si sia stabilmente affermata; gli interventi selvicolturali devono favorire le specie vegetali autoctone;

- nei boschi cedui che non abbiano subito il taglio per un numero di anni uguale o superiore ad una volta e mezzo la durata del turno minimo stabilito dalle prescrizioni di massima e di polizia forestale, sono favoriti i tagli di conversione all'alto fusto; le utilizzazioni del bosco ceduo in quanto tale sono autorizzate e disciplinate dagli Enti delegati di cui all'articolo 16 della legge regionale 4 settembre 1981, n. 30, in seguito a puntuale istruttoria tecnica.

(D) In tali boschi sono ammesse solo infrastrutture a carattere temporaneo, da realizzarsi previa richiesta all'Ente delegato in materia di vincolo idrogeologico, con l'esplicito impegno a riportare lo stato dei luoghi all'originale destinazione entro 30 giorni dall'ultimazione dei lavori di utilizzazione e comunque entro un anno dall'inizio degli stessi. Tali opere a carattere provvisorio, non devono modificare la destinazione d'uso ed il paesaggio dei terreni interessati.

(I) Nei boschi monospecifici di specie alloctone, oppure nei boschi misti costituiti in prevalenza da tali specie, è ammesso e suggerito il taglio di utilizzazione con scopi produttivi a carico delle specie alloctone, al fine di favorire la rinnovazione delle specie autoctone presenti, prevedendo, se necessario, l'introduzione delle stesse.

5.(P) **Infrastrutture e impianti di pubblica utilità.** Con riguardo all'attraversamento dei terreni di cui al presente articolo da parte di infrastrutture e impianti per servizi essenziali di pubblica utilità, comprensivi dei relativi manufatti complementari e di servizio, quali i seguenti:

- linee di comunicazione viaria, nonché ferroviaria;
- impianti per l'approvvigionamento idrico e per lo smaltimento dei reflui e dei rifiuti;
- sistemi tecnologici per il trasporto dell'energia e delle materie prime e/o dei semilavorati;
- impianti atti alla trasmissione di segnali radiotelevisivi e di collegamento, nonché impianti a rete e puntuali per le telecomunicazioni;
- impianti di risalita;

sono ammissibili interventi di:

- a) manutenzione di infrastrutture e impianti esistenti;
- b) ristrutturazione, ampliamento, potenziamento di infrastrutture e

impianti esistenti non delocalizzabili;

c) realizzazione ex-novo di attrezzature e impianti in quanto previsti in strumenti di pianificazione nazionali, regionali o provinciali;

d) realizzazione ex-novo di attrezzature e impianti che abbiano rilevanza meramente locale, in quanto al servizio della popolazione di non più di un comune ovvero di parti della popolazione di due comuni confinanti. L'ammissibilità di linee di comunicazione e di impianti di risalita è condizionata al fatto che tali opere siano esplicitamente previste nel PSC, ovvero, in via transitoria, nel PRG. Gli impianti di risalita e di sistemi tecnologici per il trasporto di energia e materie prime e/o semilavorati possono essere consentiti esclusivamente al servizio di attività preesistenti e confermate dagli strumenti di pianificazione.

6.(D) In sede di rilascio del provvedimento abilitativo del Comune per i progetti degli interventi di cui alle lettere b), c) e d) dovrà esserne verificata la compatibilità rispetto:

- agli obiettivi del presente piano;
 - alla pianificazione degli interventi d'emergenza di protezione civile.
- In ogni caso i suindicati progetti devono essere corredati dalla esauriente dimostrazione sia della necessità delle determinazioni stesse, sia della insussistenza di alternative.

7.(D) Le opere di cui alla lettera a. del punto 3 e quelle di cui al punto 5 non devono comunque avere caratteristiche, dimensioni e densità tali per cui la loro realizzazione possa alterare negativamente l'assetto idrogeologico, paesaggistico, naturalistico e geomorfologico dei terreni interessati. In particolare le strade poderali ed interpoderali e le piste di esbosco e di servizio forestale non devono avere larghezza superiore a m. 3,5, né comportare l'attraversamento in qualsiasi senso e direzione di terreni con pendenza superiore al 60% per tratti superiori a m.150.

Qualora interessino proprietà assoggettate a piani economici ed a piani di coltura e conservazione ai sensi della legge regionale 4 settembre 1981, n. 30, le piste di esbosco e di servizio forestale possono essere realizzate soltanto ove previste in tali piani regolarmente approvati.

8.(D) **Uso di mezzi motorizzati fuoristrada.** Relativamente alle aree di cui presente articolo, le pubbliche autorità competenti sono tenute ad adeguare, entro tre mesi dall'entrata in vigore del presente piano, i propri atti amministrativi regolamentari alle seguenti direttive:

- a. l'uso di mezzi motorizzati in percorsi fuori strada, ivi compresi i sentieri e le mulattiere, nonché le strade poderali ed interpoderali e le piste di esbosco e di servizio forestale, è consentito solamente per i mezzi necessari alle attività agricole, zootecniche e forestali, nonché per l'esecuzione, l'esercizio, l'approvvigionamento e la manutenzione di opere pubbliche e di pubblica utilità, di rifugi, bivacchi, posti di ristoro, strutture per l'alpeggio, annessi rustici ed eventuali abitazioni, qualora non siano altrimenti raggiungibili i relativi siti, ed infine per l'espletamento delle funzioni di vigilanza, di spegnimento di incendi, ed in genere di protezione civile, di soccorso e di assistenza sanitaria e veterinaria;
- b. il divieto di passaggio dei predetti mezzi motorizzati nei sentieri, nelle mulattiere, nelle strade poderali ed interpoderali, nelle piste di esbosco e di servizio forestale, è reso noto al pubblico mediante l'affissione di appositi segnali;
- c. le autorità competenti possono altresì disporre l'installazione di apposite chiudende, purché venga garantito il passaggio ai soggetti aventi diritto.

Art. 7.4 - Zone di particolare interesse naturalistico e paesaggistico della

1.(P) **Definizione e individuazione.** Le Zone di particolare interesse naturalistico e paesaggistico della pianura sono definite in relazione alla presenza di particolari spazi naturali e seminaturali caratterizzati da valori di naturalità e di diversità biologica, oltre che da connotati paesaggistici.

pianura

Tali zone sono costituite dalla porzione di pianura della Rete ecologica di livello provinciale di cui al Titolo 3 delle presenti norme e risultano articolate al loro interno nei seguenti elementi funzionali della rete stessa:

- a) "Nodi ecologici complessi",
- b) "Zone di rispetto dei nodi ecologici".

Le Zone di particolare interesse naturalistico e paesaggistico della pianura, articolate nelle due unità funzionali suddette, sono individuate graficamente nella tav. 1 del PTCP.

In coerenza con quanto disposto dal punto 20 dell'art. 3.5, l'integrazione o modifica dei perimetri degli elementi funzionali di cui sopra, assunti in sede di elaborazione della rete ecologica di livello locale di cui all'art. 3.6, costituiscono aggiornamento dei perimetri delle zone di cui al presente articolo senza che ciò comporti procedura di variante al PTCP.

2.(I) Finalità specifiche e indirizzi d'uso. La finalità primaria delle Zone di particolare interesse naturalistico e paesaggistico è la conservazione e miglioramento della biodiversità presente in tali zone e la valorizzazione delle relative peculiarità paesaggistiche in funzione della riqualificazione e fruizione didattica e ricreativa del territorio, da attuarsi prioritariamente secondo quanto disposto dagli artt. 3.3, 3.4, 3.5, 3.6, 3.7 delle presenti norme.

In tali zone, di norma integrate e fortemente relazionate col territorio agricolo, gli strumenti di programmazione di settore dovranno incentivare modalità di conduzione delle attività agricole multifunzionali e a basso impatto ambientale che garantiscano la conservazione degli habitat naturali e seminaturali ed eventuali forme integrative di reddito legate alla gestione naturalistico-fruttiva del territorio.

Gli strumenti di pianificazione comunale, alle condizioni e nei limiti derivanti dal rispetto delle altre disposizioni del presente piano, possono prevedere nelle aree di cui al presente articolo interventi volti a consentire la pubblica fruizione dei valori tutelati attraverso la realizzazione di parchi, percorsi ciclo-pedonali ed equestri, spazi di sosta per mezzi di trasporto non motorizzati.

3.(P) Interventi ammessi nei nodi ecologici complessi. Con riguardo alle infrastrutture e agli impianti per servizi essenziali di pubblica utilità, comprensivi dei relativi manufatti complementari e di servizio, di cui al punto 4 dell'art. 7.3, escludendo comunque gli impianti per lo smaltimento dei reflui e dei rifiuti, sono ammissibili, negli ambiti di cui alla lettera a) del punto 1 del presente articolo, interventi di:

- a) manutenzione di infrastrutture e impianti esistenti;
- b) ristrutturazione, ampliamento, potenziamento di infrastrutture e impianti esistenti non delocalizzabili; in tali casi, si dovranno tuttavia prevedere ed attuare adeguate misure di mitigazione e soprattutto di compensazione, quest'ultime in aree anche non direttamente contermini col sito interessato dall'intervento ma funzionalmente integrate/integrabili con il medesimo;
- c) realizzazione ex-novo di attrezzature e impianti che abbiano rilevanza meramente locale, in quanto al servizio della popolazione residente all'interno o nelle immediate vicinanze dell'area del nodo di non più di un comune ovvero di parti della popolazione di due comuni confinanti. L'ammissibilità degli interventi di cui alle lettere b) e c) è comunque subordinata alla compatibilità degli stessi con:
 - gli obiettivi del presente piano;
 - la pianificazione degli interventi d'emergenza di protezione civile;
 - le caratteristiche naturalistiche e paesaggistiche del territorio interessato direttamente o indirettamente dall'opera stessa, con riferimento ad un adeguato intorno, sulla base delle Linee guida di cui all'Allegato 1 della

Relazione, valutando anche le possibili alternative.
Inoltre per le opere temporanee per attività di ricerca nel sottosuolo con carattere geognostico, è comunque necessario che vadano eseguite in periodi e con modalità da non arrecare o da ridurre al minimo il disturbo alle specie e agli habitat presenti.

4.(P) *Interventi ammessi nelle zone di rispetto dei nodi ecologici.* Con riguardo alle infrastrutture e agli impianti per servizi essenziali di pubblica utilità, comprensivi dei relativi manufatti complementari e di servizio, di cui al punto 4 dell'art. 7.3, sono ammissibili, negli ambiti di cui alla lettera b) del punto 1 del presente articolo, interventi di:

- a) manutenzione di infrastrutture e impianti esistenti;
- b) ristrutturazione, ampliamento, potenziamento di infrastrutture e impianti esistenti non delocalizzabili; in tali casi, si dovranno tuttavia prevedere ed attuare adeguate misure di mitigazione e soprattutto di compensazione, quest'ultime in aree anche non direttamente contermini col sito interessato dall'intervento ma funzionalmente integrate/integrabili con il medesimo;
- c) realizzazione ex-novo di attrezzature e impianti che siano previsti in strumenti di pianificazione nazionali, regionali o provinciali;
- d) realizzazione ex-novo di attrezzature e impianti che abbiano rilevanza meramente locale, in quanto al servizio della popolazione di non più di un comune ovvero di parti della popolazione di due comuni confinanti.

Ai fini della realizzabilità degli interventi di cui alle lettere b), c) e d) dovrà essere verificata la relativa compatibilità rispetto:

- agli obiettivi del presente piano;
- alla pianificazione degli interventi d'emergenza di protezione civile;
- alle caratteristiche naturalistiche e paesaggistiche del territorio interessato direttamente o indirettamente dall'opera stessa, con riferimento ad un adeguato intorno, sulla base delle Linee guida di cui all'Allegato 1 della Relazione, valutando anche le possibili alternative. Ove tale compatibilità non sia conseguibile e non sussistano alternative possibili, dovranno essere previste ed attuate adeguate misure di mitigazione e soprattutto di compensazione, quest'ultime in aree anche non direttamente contermini col sito interessato dall'intervento ma funzionalmente integrate/integrabili con il medesimo,

5.(P) *Ulteriori interventi ammessi.* Negli ambiti di cui alle lettere a) e b) del punto 1 sono inoltre consentiti:

- gli interventi di cui al punto 5 lettere a), b), e), f) e g) del precedente art. 7.3;
- gli interventi di cui al punto 5 lettera c) del precedente art. 7.3, limitatamente alle sole zone di rispetto dei nodi ;
- la realizzazione di canalizzazioni, di opere di difesa idraulica quali le casse di espansione, comprese le attività di esercizio e di manutenzione delle stesse.

La realizzazione delle opere di cui al presente punto deve comunque risultare congruente con le finalità di cui al punto 2 del presente articolo; se necessario potrà essere prevista la realizzazione congiunta di opere compensative ovvero di interventi che contribuiscano alla tutela e alla valorizzazione della biodiversità presente nelle aree in oggetto, anche sulla base delle Linee guida di cui all'Allegato 1 della Relazione.

Art. 7.5 - Zone di tutela naturalistica
(il presente articolo recepisce e integra l'art. 25 del PTPR)

1.(P) Definizione e individuazione. Le Zone di tutela naturalistica individuano gli ambienti caratterizzati da elementi fisici, geologici, morfologici, vegetazionali, faunistici di particolare interesse naturalistico e/o rarità.
Le Zone di tutela naturalistica sono individuate graficamente nella tav. 1 del PTCP.

2.(l) Finalità specifiche e indirizzi d'uso. La finalità del PTCP per le Zone di tutela naturalistica è la conservazione del suolo, del sottosuolo, delle acque, della flora e della fauna, attraverso il mantenimento e la ricostituzione di tali componenti e degli equilibri naturali tra di essi, nonché attraverso il mantenimento delle attività produttive primarie compatibili ed una controllata fruizione collettiva per attività di studio, di osservazione, escursionistiche e ricreative. Le Zone di tutela naturalistica sono parte del territorio rurale e non dovranno essere destinate ad insediamenti e infrastrutture.

Le zone di tutela naturalistica contribuiscono inoltre alla tutela della biodiversità e alla valorizzazione degli ecosistemi di cui all'art. 3.3 e alla formazione e sviluppo delle reti ecologiche di cui all'art. 3.4 e seguenti.

3.(l) Funzioni, attività e interventi edilizi ammissibili. Le Zone di tutela naturalistica devono essere disciplinate dagli strumenti di pianificazione provinciali o comunali, i quali provvedono ad individuare, nell'ambito di dette zone, le aree di maggior valenza naturalistica, da destinare a riserve naturali e/o ad aree protette, e quelle in cui l'attività agricola e la presenza antropica sono esistenti e compatibili.

Le disposizioni di tali strumenti, in coerenza alle finalità di cui al punto 2, definiscono:

- a) gli interventi e le attività finalizzate alla conservazione od al ripristino delle componenti naturali e dei relativi equilibri;
- b) le infrastrutture e le attrezzature finalizzate alla vigilanza ed alla fruizione collettiva delle predette componenti, quali percorsi e spazi di sosta, individuando quelli eventualmente utilizzabili da mezzi di trasporto motorizzati, rifugi e posti di ristoro, nonché i limiti e le condizioni di tale fruizione; l'installazione delle predette attrezzature, sia fisse che amovibili o mobili, può essere prevista solamente ove sia compatibile con le finalità di conservazione, sia strettamente necessaria all'esplicazione delle funzioni di vigilanza ovvero alla tutela dei fruitori, e gli edifici e le strutture eventualmente esistenti, di cui non si debba prevedere la demolizione a scopi ripristinatori, e da destinarsi prioritariamente a tali utilizzazioni, siano assolutamente insufficienti;
- c) le opere strettamente necessarie al soddisfacimento dei fabbisogni idropotabili;
- d) le aree appositamente attrezzate in cui sono consentiti il bivacco e l'accensione di fuochi all'aperto;
- e) gli interventi ammissibili sugli edifici esistenti, che non debbano essere demoliti a scopi ripristinatori; tali edifici possono essere destinati all'esplicazione delle funzioni di vigilanza nonché a funzioni ricettive connesse con la fruizione collettiva della zona;
- f) l'eventuale esercizio dell'ordinaria utilizzazione del suolo a scopo colturale, delle attività zootecniche ed ittiche, di tipo non intensivo qualora di nuovo impianto;
- g) l'eventuale nuova edificazione di manufatti edilizi, anche ad uso abitativo, strettamente funzionale allo svolgimento delle attività di cui alla precedente lettera
- f), e comunque nel rispetto delle tipologie costruttive locali prevalenti e nei limiti derivanti dalla conformazione morfologica dei luoghi e dal prioritario obiettivo della salvaguardia dei beni tutelati;
- h) le infrastrutture strettamente necessarie allo svolgimento delle attività di cui alla precedente lettera f), individuando i percorsi e gli spazi di sosta eventualmente utilizzabili da mezzi di trasporto motorizzati, e dettando per questi ultimi le disposizioni volte a garantire le opportune limitazioni e/o regolamentazioni all'utilizzazione da parte di tali mezzi di trasporto;

- i) la gestione dei boschi e delle foreste, nel rispetto di quanto disposto dall'art. 7.2 punto 4, salva la determinazione di prescrizioni più restrittive;
- j) le forme, le condizioni ed i limiti della raccolta e dell'asportazione delle specie floristiche spontanee, ivi compresi i cosiddetti prodotti del sottobosco;
- k) le forme, le condizioni ed i limiti dell'esercizio dell'attività venatoria, fermo restando che non deve essere comunque previsto l'aumento dell'entità delle aree, comprese nelle zone di cui al presente articolo, in cui fosse consentito a qualsiasi titolo l'esercizio di tale attività alla data di adozione del presente piano;
- l) interventi per l'adeguamento ed il consolidamento di infrastrutture di bonifica, di irrigazione e di difesa del suolo esistenti, nonché interventi di miglioramento e adeguamento in sede per le infrastrutture stradali e ferroviarie esistenti. Eventuali modifiche di tracciato dettate da motivi di sicurezza e/o per la salvaguardia della salute da elevati tassi di inquinamento acustico ed atmosferico potranno essere consentite subordinatamente alla predisposizione di progetti di inserimento paesaggistico e minimizzazione degli impatti che prevedano anche la possibilità di recupero ambientale dei tratti dismessi.

4.(P) Fino all'entrata in vigore degli strumenti di pianificazione di cui al terzo punto, nelle zone di cui al presente articolo sono consentite esclusivamente le attività e le trasformazioni seguenti:

- a) le attività di vigilanza e quelle di ricerca scientifica, studio ed osservazione finalizzate alla formazione degli strumenti di pianificazione;
- b) gli interventi di manutenzione ordinaria nonché quelli volti ad evitare pericoli di crollo imminente sui manufatti edilizi esistenti;
- c) i mutamenti dell'uso di manufatti edilizi esistenti volti ad adibirli all'esplicazione delle funzioni di vigilanza, ovvero a funzioni di ricerca scientifica, studio ed osservazione;
- d) la manutenzione ed il ripristino, se del caso anche secondo tracciati parzialmente diversi e più coerenti con le caratteristiche da tutelare dei siti interessati, delle infrastrutture indispensabili al proseguimento dell'utilizzazione degli edifici e degli altri manufatti edilizi esistenti nonché delle infrastrutture di bonifica, di irrigazione e di difesa del suolo;
- e) l'esercizio dell'ordinaria utilizzazione agricola del suolo e dell'attività zootecnica sui suoli già adibiti a tali utilizzazioni, essendo comunque vietati i cambiamenti di destinazione produttiva che comportino la conversione del bosco, dei prati pascoli e dei prati stabili in altre qualità di coltura, nonché gli interventi di manutenzione ordinaria e straordinaria, di ristrutturazione degli edifici esistenti connessi all'attività agricola;
- f) l'esercizio delle attività ittiche, esclusivamente entro i limiti dei siti in cui tali attività siano già in atto alla data di adozione del presente Piano;
- g) la gestione dei boschi e delle foreste, nel rispetto di quanto disposto all'art. 7.2 punto 4;
- h) la raccolta e l'asportazione delle specie floristiche spontanee, nelle forme, nelle condizioni e nei limiti stabiliti dalle vigenti norme legislative e regolamentari;
- i) l'esercizio dell'attività venatoria entro i limiti delle aree in cui fosse consentito alla data di adozione del presente piano; è comunque fatto divieto di modificare in riduzione, revocare o non rinnovare le zone di ripopolamento e cattura e le oasi di riproduzione della fauna istituite, alla medesima data, ai sensi delle vigenti disposizioni regionali per la disciplina dell'attività venatoria;
- j) le attività escursionistiche;
- k) gli interventi di spegnimento degli incendi e fitosanitari.

5.(P) Funzioni e attività non ammesse. Nelle zone di cui al primo punto, non possono in alcun caso essere consentiti o previsti l'esercizio di attività suscettibili di danneggiare gli elementi geologici o mineralogici, né l'introduzione in qualsiasi forma di specie animali selvatiche e vegetali spontanee non autoctone.

6.(D) Uso di mezzi motorizzati fuoristrada. Relativamente alle aree di cui presente articolo le pubbliche autorità competenti sono tenute ad adeguare, entro tre mesi dall'entrata in vigore del presente piano, i propri atti amministrativi regolamentari alle seguenti direttive:

- a) l'uso di mezzi motorizzati in percorsi fuori strada, ivi compresi i sentieri e le mulattiere, nonché le strade poderali ed interpoderali e le piste di esbosco e di servizio forestale, è consentito solamente per i mezzi necessari alle attività agricole, zootecniche e forestali, nonché per l'esecuzione, l'esercizio, l'approvvigionamento e la manutenzione di opere pubbliche e di pubblica utilità, di rifugi, bivacchi, posti di ristoro, strutture per l'alpeggio, annessi rustici ed eventuali abitazioni, qualora non siano altrimenti raggiungibili i relativi siti, ed infine per l'espletamento delle funzioni di vigilanza, di spegnimento di incendi, ed in genere di protezione civile, di soccorso e di assistenza sanitaria e veterinaria;
- b) il divieto di passaggio dei predetti mezzi motorizzati nei sentieri, nelle mulattiere, nelle strade poderali ed interpoderali, nelle piste di esbosco e di servizio forestale, è reso noto al pubblico mediante l'affissione di appositi segnali;
- c) le pubbliche autorità competenti possono altresì disporre l'installazione di apposite chiudende, purché venga garantito il passaggio ai soggetti aventi diritto.

Art. 14.2 - Particolari prescrizioni relative alle attività estrattive (il presente articolo recepisce e integra l'art. 35 del PTPR e l'art. 23 del PSAI)

3.(D) Nelle "Zone di tutela naturalistica" di cui al precedente art. 7.5 e nei terreni siti a quote superiori a 1.200 m, il PIAE potrà prevedere attività estrattive di nuovo insediamento ovvero in ampliamento di attività esistenti esclusivamente se di tipo artigianale relative alla pietra da taglio per la realizzazione di bozze, lastre ed elementi architettonici, soltanto qualora sia documentatamente e motivatamente valutato non altrimenti soddisfacibile il fabbisogno stimato del suddetto materiale inerte e che tali scelte pianificatorie siano corredate da una specifica valutazione preliminare sulla compatibilità ambientale di tali interventi.

5.(D) Nei Siti di Interesse Comunitario (pSIC) e nelle Zone di Protezione Speciale (ZPS) di cui all'art. 3.7. il PIAE non potrà prevedere attività estrattive.

Art. 14.4 - Aree non idonee alla localizzazione di impianti per lo smaltimento o recupero dei rifiuti urbani e speciali, anche pericolosi

2.(P) La realizzazione di impianti di smaltimento e recupero di rifiuti urbani e/o speciali è vietata nelle aree di cui ai seguenti articoli del presente piano:

- art. 3.5 – La rete ecologica di livello provinciale, con riferimento ai soli seguenti elementi: nodi ecologici semplici, nodi ecologici complessi, corridoi ecologici;
- art. 3.7 - La rete dei siti Natura 2000 (salvo quanto previsto al punto seguente);
- art. 3.8 - Il sistema provinciale delle aree protette (salvo quanto previsto al punto seguente);

.....
Sono invece ammesse, salvo che negli alvei attivi, le ordinarie attività di raccolta dei rifiuti ed il deposito temporaneo dei rifiuti speciali, presso gli insediamenti e/o le attività esistenti e/o consentiti dalle norme di cui al presente piano.

Con particolare riferimento alla raccolta differenziata dei rifiuti urbani, sono ammesse nelle aree sopra elencate, salvo che negli alvei attivi, la realizzazione e la gestione di stazioni ecologiche di base. Nelle stesse

aree possono essere ammesse anche stazioni ecologiche attrezzate, qualora si tratti di opere non diversamente localizzabili e previa analisi ambientale che verifichi che l'intervento non è in contrasto con le specifiche finalità di tutela e di valorizzazione delle aree stesse e che individui le eventuali opere di mitigazione necessarie.

Nel sistema provinciale delle aree protette di cui all'art. 3.8 sono ammissibili, nei limiti e alle condizioni prescritte nel PPGR e nel Piano Territoriale del Parco, impianti per il recupero di rifiuti ligneo cellulosici, purchè di dimensioni contenute entro il limite del trattamento di 1000 tonnellate/anno ciascuno.

2.3.3.2 Inventario della Normativa vigente

Lo scopo è di individuare la normativa in vigore a livello comunitario, nazionale, regionale e locale e gli atti di natura regolamentare strettamente legati alla gestione del territorio. Sono considerati atti tutti i risultati dell'azione amministrativa, pianificatoria, programmatoria e contrattuale in essere sul territorio del sito.

Normativa	Misure di attuazione	Enti coinvolti	Adempimenti previsti	Scadenza temp.
CONVENZIONI INTERNAZIONALI				
<p>Convenzione di Ramsar 1971 – Convenzione sulle zone umide di importanza internazionale segnatamente come habitat degli uccelli acquatici e palustri</p>	<p>Conservazione delle zone umide, della loro flora e della loro fauna attraverso la combinazione di politiche nazionali previdenti con un’azione internazionale coordinata.</p>	<p>Parti contraenti (Italia)</p>	<p>Art. 2 1. Ogni Parte contraente designa le zone umide appropriate del suo territorio che devono essere incluse nell’elenco delle zone umide di importanza internazionale.....</p> <p>Art. 3 1. Le Parti contraenti devono elaborare e applicare i propri piani di sistemazione in modo da favorire la conservazione delle zone umide iscritte nell’Elenco e, quanto possibile, il governo razionale delle zone umide del proprio territorio...</p> <p>Art. 4 1. Ogni Parte contraente favorisce la conservazione delle zone umide e degli uccelli acquatici e palustri istituendo riserve naturali nelle zone umide, iscritte o no nell’Elenco, e provvede adeguatamente alla loro custodia. 2. La Parte contraente che, per motivi urgenti d’interesse nazionale, ritirasse o restringesse una zona umida iscritta nell’Elenco dovrebbe compensare per quanto possibile qualsiasi perdita di risorse di zone umide e, segnatamente, creare nuove riserve naturali per gli uccelli acquatici e palustri e per la protezione, nella stessa regione o altrove, di una porzione conveniente dell’habitat anteriore. 3. Le Parti contraenti promuovono la ricerca e lo scambio di dati e pubblicazioni inerenti alle zone umide, alla loro flora e alla loro fauna. 4. Le Parti contraenti si sforzano, con la loro gestione, di accrescere le popolazioni di uccelli acquatici e palustri nelle zone umide appropriate. 5. Le Parti contraenti favoriscono la formazione di personale competente per lo studio, la gestione e la custodia delle zone umide.</p>	
<p>Convenzione di Washington del 3 Marzo 1973, emendata a Bonn, il 22 Giugno 1979</p>	<p>Convenzione sul commercio internazionale delle specie animali e vegetali selvatiche minacciate di estinzione</p>	<p>Parti contraenti</p>	<p>Principi fondamentali. 1. L'Appendice I comprende tutte le specie minacciate di estinzione per le quali esiste o potrebbe esistere una azione del commercio. Il commercio degli di tali specie deve essere sottomesso ad una regolamentazione particolarmente stretta allo scopo di non mettere ancora più in pericolo la loro sopravvivenza, e non deve essere autorizzato che in condizioni eccezionali. 2. L'Appendice II comprende: a) tutte le specie che, pur non essendo necessariamente minacciate di estinzione al momento attuale, potrebbero esserlo in un futuro se il commercio degli di dette specie non fosse sottoposto a una regolamentazione stretta avente per fine di evitare uno sfruttamento incompatibile con la loro sopravvivenza; b) certe specie che devono essere oggetto di una regolamentazione, allo scopo di rendere efficace il controllo del commercio degli di specie iscritte nell'Appendice II in applicazione del capoverso a). 3. L'Appendice III comprende tutte le specie che una parte dichiara sottoposte, nei limiti di sua competenza, ad una regolamentazione avente per scopo di impedire o di restringere il loro sfruttamento, e</p>	

			<p>tali da richiedere la cooperazione delle altre Parti per il controllo del commercio.</p> <p>4. Le Parti non permetteranno il commercio degli delle specie iscritte nelle Appendici I, II e III salvo che in conformità alle disposizioni della presente Convenzione.</p>	
<p>Convenzione di Berna del 19 settembre 1979.</p>	<p>Convenzione relativa alla conservazione della vita selvatica e dell'ambiente naturale in Europa.</p>	<p>Parti contraenti</p>	<p>CAPITOLO I - Disposizioni generali</p> <p>Articolo 1</p> <p>1. La presente Convenzione ha per scopo di assicurare la conservazione della flora e della fauna selvatiche e dei loro habitats naturali, in particolare delle specie e degli habitats la cui conservazione richiede la cooperazione di vari Stati, e di promuovere simile cooperazione.</p> <p>2. Particolare attenzione meritano le specie, comprese quelle migratrici, minacciate di estinzione e vulnerabili.</p> <p>Articolo 2</p> <p>Le Parti contraenti adotteranno le misure necessarie a mantenere o portare la presenza della flora e della fauna selvatiche ad un livello che corrisponda in particolare alle esigenze ecologiche, scientifiche e culturali, tenuto conto delle esigenze economiche e ricreative nonché delle necessità delle sottospecie, varietà o forme minacciate sul piano locale.</p> <p>Articolo 3</p> <p>1. Ogni Parte contraente adotterà le necessarie misure affinché siano attuate politiche nazionali per la conservazione della flora e della fauna selvatiche e degli habitats naturali, con particolare riguardo alle specie in pericolo di estinzione e vulnerabili, e soprattutto alle specie endemiche nonché agli habitats minacciati, conformemente alle disposizioni della presente Convenzione.</p> <p>2. Oggi parte contraente si impegna, nell'ambito della sua politica di pianificazione e di sviluppo e dei suoi provvedimenti di lotta contro l'inquinamento, a vegliare sulla conservazione della flora e della fauna selvatiche.</p> <p>3. Ogni Parte contraente promuoverà l'educazione nonché la divulgazione di informazioni di carattere generale sulla necessità di conservare le specie di flora e di fauna selvatiche ed i loro habitats.</p> <p>CAPITOLO II - Protezione degli habitats</p> <p>Articolo 4</p> <p>1. Ogni parte contraente adotterà necessarie e appropriate leggi e regolamenti al fine di proteggere gli habitats di specie di flora e fauna selvatiche, in particolare quelle enumerate agli allegati I e II, ed al fine di salvaguardare gli habitats naturali che minacciano di scomparire.</p> <p>2. Le parti contraenti, nell'ambito della loro politica di pianificazione e di sviluppo, terranno conto delle esigenze connesse con la conservazione di zone protette di cui al paragrafo precedente, al fine di evitare o ridurre al minimo il deterioramento di tali zone.</p> <p>3. Le parti contraenti si impegnano a prestare particolare attenzione alla protezione delle zone che rivestono importanza per le specie migratrici enumerate agli allegati II e III e che sono adeguatamente situate lungo le rotte di migrazione, quali aree di svernamento, raduno, alimentazione, riproduzione o muta.</p> <p>4. Le parti contraenti si impegnano a coordinare per quanto necessario i loro sforzi onde proteggere gli habitats naturali contemplati dal presente articolo quando situati in zone di frontiera.</p> <p>CAPITOLO III - Protezione delle specie</p> <p>Articolo 5</p> <p>Ogni parte contraente adotterà necessarie e opportune leggi e regolamenti onde provvedere alla particolare</p>	

			<p>salvaguardia delle specie di flora selvatiche enumerate all'allegato I. Sarà vietato cogliere, collezionare, tagliare o sradicare intenzionalmente tali piante. Ogni Parte contraente vieterà, per quanto necessario, la detenzione o la commercializzazione di dette specie.</p> <p>Articolo 6</p> <p>Ogni Parte contraente adotterà necessarie e opportune leggi e regolamenti onde provvedere alla particolare salvaguardia delle specie di fauna selvatica enumerate all'allegato II. Sarà segnatamente vietato per queste specie:</p> <ul style="list-style-type: none"> a) qualsiasi forma di cattura intenzionale, di detenzione e di uccisione intenzionale; b) il deterioramento o la distruzione intenzionali dei siti di riproduzione o di riposo; c) il molestare intenzionalmente la fauna selvatica, specie nel periodo della riproduzione, dell'allevamento e dell'ibernazione, nella misura in cui tali molestie siano significative in relazione agli scopi della presente Convenzione; d) la distruzione o la raccolta intenzionali di uova dall'ambiente naturale o la loro detenzione quand'anche vuote; e) la detenzione ed il commercio interno di tali animali, vivi o morti, come pure imbalsamati, nonché di parti o prodotti facilmente identificabili ottenuti dall'animale, nella misura in cui il provvedimento contribuisce a dare efficacia alle disposizioni del presente articolo. <p>Articolo 7</p> <ol style="list-style-type: none"> 1. Ogni Parte contraente adotterà le necessarie e opportune leggi e regolamenti onde proteggere le specie di fauna selvatica enumerate all'allegato III. 2. Qualsiasi sfruttamento della fauna selvatica elencata all'allegato III sarà regolamentato in modo da non compromettere la sopravvivenza di tali specie, tenuto conto delle disposizioni dell'articolo 2. 3. Le misure da adottare contempleranno: <ul style="list-style-type: none"> a) periodi di chiusura e/o altri provvedimenti atti a regolare lo sfruttamento; b) il divieto temporaneo o locale di sfruttamento, ove necessario, onde ripristinare una densità soddisfacente delle popolazioni; c) la regolamentazione, ove necessario, di vendita, detenzione, trasporto o commercializzazione di animali selvatici, vivi o morti. <p>Articolo 8</p> <p>In caso di cattura o uccisione di specie di fauna selvatica contemplate all'allegato III, e in caso di deroghe concesse in conformità con l'articolo 9 per specie contemplate all'allegato II, le parti contraenti vieteranno il ricorso a mezzi non selettivi di cattura e di uccisione, nonché il ricorso a mezzi suscettibili di provocare localmente la scomparsa, o di compromettere la tranquillità degli esemplari di una data specie, e in particolare ai mezzi contemplati all'allegato IV.</p>	
<p>Convenzione di Bonn del 23 giugno 1979</p>	<p>Convenzione relativa alla conservazione delle specie migratrici appartenenti alla fauna selvatica.</p>	<p>Parti contraenti</p>	<p>Articolo I</p> <ol style="list-style-type: none"> 1. Ai fini della presente Convenzione: <ul style="list-style-type: none"> b) per «Stato di conservazione di una specie migratrice» s'intende l'insieme degli effetti che, agendo su tale specie migratrice, possono riflettersi, a lungo termine, sulla sua distribuzione e sulla sua consistenza numerica; 	

		<p>f) per «area di distribuzione» s'intende l'insieme delle superfici terrestri o acquatiche abitate, frequentate in via temporanea, attraversate o sorvolate da una specie in un qualsiasi momento del suo itinerario migratorio abituale;</p> <p>g) per «habitat» s'intende ogni zona all'interno dell'area di distribuzione di una specie migratrice che offra le condizioni di vita necessarie alla specie in questione;</p> <p>h) per «Stato dell'area di distribuzione» di una determinata specie migratrice s'intende ogni Stato e, se del caso, ogni altra Parte prevista nel sotto paragrafo k) qui di seguito, che eserciti la propria giurisdizione su di una qualsiasi parte dell'area di distribuzione di tale specie migratrice, o ancora, uno Stato, le cui navi, battenti bandiera nazionale, stiano procedendo a prelievi su tale specie al di fuori dei limiti della propria giurisdizione nazionale;</p> <p>i) per «effettuare un prelievo» s'intende prelevare, cacciare, pescare, catturare, braccare, uccidere deliberatamente o tentare di intraprendere una qualsiasi delle azioni su citate;</p> <p>.....</p> <p>Articolo II Principi fondamentali</p> <p>1. Le parti riconoscono l'importanza che riveste la questione della conservazione delle specie migratrici e l'importanza del fatto che gli Stati dell'area di distribuzione si accordino, laddove possibile ed opportuno, circa l'azione da intraprendere a questo fine; esse accordano una particolare attenzione alle specie migratrici che si trovano in stato di conservazione sfavorevole e prendono, singolarmente o in cooperazione, le misure necessarie per la conservazione delle specie e del loro habitat.</p> <p>2. Le Parti riconoscono la necessità di adottare misure per evitare che una specie migratrice possa divenire una specie minacciata.</p> <p>3. In particolare le Parti:</p> <p>a) dovrebbero promuovere lavori di ricerca relativa alle specie migratrici, cooperare a tali lavori o fornire il proprio appoggio;</p> <p>b) si sforzano di accordare una protezione immediata alle specie migratrici elencate nell'Allegato I;</p> <p>c) si sforzano di concludere «Accordi» sulla conservazione e la gestione delle specie migratrici elencate nell'Allegato II.</p> <p>Articolo III Specie migratrici minacciate: Allegato I</p> <p>.....</p> <p>4. Le Parti che sono Stati dell'area di distribuzione di una specie migratrice elencata nell'Allegato I si adoperano:</p> <p>a) per conservare e, quando ciò sia possibile ed opportuno, per restaurare quegli habitat della specie in questione che siano importanti per allontanare da detta specie il pericolo di estinzione che la minaccia;</p> <p>b) per prevenire, eliminare, compensare o minimizzare, quando ciò sia possibile ed opportuno, gli effetti negativi delle attività o degli ostacoli che costituiscono un serio impedimento alla migrazione della specie in questione o che rendono tale migrazione impossibile;</p> <p>c) laddove ciò è possibile ed appropriato, a prevenire, ridurre o a tenere sotto controllo i fattori che minacciano o rischiano di minacciare ulteriormente detta specie, esercitando in particolare un rigido controllo sull'introduzione di specie esotiche oppure sorvegliando, limitando o eliminando quelle che sono</p>	
--	--	--	--

			<p>state già introdotte.</p> <p>5. Le Parti che sono Stati dell'area di distribuzione di una specie migratrice elencata nell'Allegato I vietano il prelievo di animali appartenenti a questa specie. Deroghe a tale divieto possono essere accordate solo nel caso che:</p> <p>a) il prelievo sia effettuato per scopi scientifici; b) il prelievo sia effettuato al fine di migliorare la propagazione o la sopravvivenza della specie in questione; c) il prelievo sia effettuato al fine di soddisfare i fabbisogni di coloro che utilizzano detta specie nel quadro di una economia tradizionale di sussistenza; d) circostanze eccezionali le rendano indispensabili; tali deroghe devono essere precise circa il loro contenuto e limitate sia nello spazio che nel tempo. D'altra parte, tali prelievi non dovrebbero operare a detrimento di detta specie.</p> <p>6. La Conferenza delle Parti può raccomandare alle Parti, costituite da Stati dell'area di distribuzione di una specie migratrice raffigurata nell'Allegato I, di adottare ogni altra misura giudicata atta a favorire detta specie.</p> <p>7. Le Parti informano il Segretariato nel più breve tempo possibile in merito a qualsiasi deroga che sia stata accordata ai sensi del paragrafo 5 del presente articolo.</p> <p>Articolo IV Specie migratrici che devono formare l'oggetto di accordi: Allegato II</p> <p>1. L'Allegato II enumera le specie migratrici che si trovano in cattivo stato di conservazione e che richiedono la conclusione di accordi internazionali per la loro conservazione e gestione, nonché quelle il cui stato di conservazione trarrebbe grande vantaggio dalla cooperazione internazionale derivante dalla stipula di un accordo internazionale.</p> <p>2. Allorché le circostanze lo giustificano, una specie migratrice può apparire contemporaneamente sia nell'Allegato I che nell'Allegato II.</p> <p>3. Le Parti costituite da Stati dell'area di distribuzione delle specie migratrici elencate nell'Allegato II si impegnano a concludere Accordi ogniqualvolta gli accordi stessi siano utili a queste specie; le Parti dovrebbero dare priorità alle specie che si trovano in condizioni di conservazione sfavorevoli.</p> <p>4. Le Parti sono invitate ad adottare misure in vista della conclusione degli Accordi relativi a qualsiasi popolazione o qualsiasi parte geograficamente separata della popolazione di ogni specie o sotto-specie di animali selvatici, una frazione della quale oltrepassi periodicamente uno o più confini di giurisdizione nazionale.</p> <p>5. Copia di ciascun Accordo concluso in conformità con le disposizioni predisposte dal presente Articolo sarà trasmessa al Segretariato.</p>	
Convenzione sulla biodiversità del 1992	"Linee strategiche per l'attuazione della Convenzione di Rio de Janeiro e per la redazione del Piano nazionale sulla biodiversità.	Parti contraenti	<p>Art. 6 Misure generali per la conservazione e l'uso durevole</p> <p>Ciascuna Parte contraente in conformità con le sue particolari condizioni e capacità:</p> <p>a) svilupperà strategie, piani o programmi nazionali per la conservazione e l'uso durevole della diversità biologica o adatterà a tal fine le sue strategie, piani o programmi esistenti che terranno conto inter alia dei provvedimenti stabiliti nella presente Convenzione che la riguardano;</p> <p>b) integrerà nella misura del possibile e come appropriato, la conservazione e l'uso durevole della diversità biologica nei suoi piani settoriali o intersettoriali pertinenti.</p>	

	<p>Adottata a Rio de Janeiro il 5.06.92".</p>	<p>Art. 7 Individuazione e monitoraggio Ciascuna Parte contraente nella misura del possibile e come appropriato, in particolare ai fini degli Articoli 8 a 10:</p> <p>a) individuerà i componenti della diversità biologica che hanno rilevanza ai fini della conservazione e dell'uso durevole di quest'ultima, in considerazione della lista indicativa di categorie di cui all'Annesso I;</p> <p>b) farà opera di monitoraggio, per mezzo di sistemi di prelievo di campioni e di altre tecniche, sui componenti della diversità biologica individuati in conformità con il sotto-paragrafo a) di cui sopra, tenendo conto in particolar modo di quei componenti che richiedono urgenti misure di conservazione, nonché di quelli che offrono il massimo di possibilità in materia di uso durevole;</p> <p>c) individuerà procedimenti e categorie di attività che hanno avuto, o sono suscettibili di avere un rilevante impatto negativo sulla conservazione e l'uso durevole della diversità biologica, e farà opera di monitoraggio sui suoi effetti per mezzo di prelievi di campioni e di altre tecniche;</p> <p>d) conserverà ed organizzerà, mediante un sistema di elaborazione dati, le informazioni derivanti dalle attività di identificazione e di monitoraggio secondo i sotto-paragrafi a), b) e c) di cui sopra.</p> <p>Art. 8 Conservazione <i>in situ</i> Ciascuna Parte contraente, nella misura del possibile e come appropriato:</p> <p>a) istituisce un sistema di zone protette o di zone dove misure speciali devono essere adottate per conservare la diversità biologica;</p> <p>b) sviluppa, ove necessario, le direttive per la selezione, la creazione e la gestione di zone protette o di zone in cui sia necessario adottare provvedimenti speciali per conservare la diversità biologica;</p> <p>c) regola o gestisce le risorse biologiche che sono rilevanti per la conservazione della diversità biologica sia all'interno che all'esterno delle zone protette, in vista di assicurare la loro conservazione ed il loro uso durevole;</p> <p>d) promuove la protezione degli ecosistemi, degli habitat naturali e del mantenimento delle popolazioni vitali di specie negli ambienti naturali;</p> <p>e) promuove uno sviluppo durevole ed ecologicamente razionale nelle zone adiacenti alle zone protette per rafforzare la protezione di queste ultime;</p> <p>f) riabilita e risana gli ecosistemi degradati e promuove la ricostituzione delle specie minacciate, per mezzo <i>inter alia</i>, dello sviluppo e della realizzazione di piani o di altre strategie di gestione;</p> <p>g) istituisce o mantiene i mezzi necessari per regolamentare, gestire o controllare i rischi associati all'uso ed al rilascio di organismi viventi e modificati risultanti dalla biotecnologia, che rischiano di produrre impatti ambientali negativi suscettibili di influire sulla conservazione e l'uso durevole della diversità biologica, anche in considerazione dei rischi per la salute dell'Uomo;</p> <p>h) vieta l'introduzione di specie esotiche che minacciano gli ecosistemi, gli habitat o le specie, le controlla o le sradica;</p> <p>i) fa ogni sforzo affinché si instaurino le condizioni necessarie per assicurare la compatibilità tra gli usi attuali e la conservazione della diversità biologica e l'uso sostenibile dei suoi componenti;</p> <p>j) sotto riserva della sua legislazione nazionale, rispetterà, preserverà e manterrà le conoscenze, le</p>	
--	---	---	--

		<p>innovazioni e la prassi delle comunità indigene e locali che incarnano stili di vita tradizionali rilevanti per la conservazione e l'uso sostenibile della diversità biologica e favorirà la loro più ampia applicazione con l'approvazione ed il coinvolgimento dei detentori di tali conoscenze, innovazioni e prassi, incoraggiando un'equa ripartizione dei benefici derivanti dalla utilizzazione di tali conoscenze, innovazioni e prassi;</p> <p>k) sviluppa o mantiene in vigore la necessaria legislazione e/o altre disposizioni regolamentari per la protezione di specie e popolazioni minacciate;</p> <p>l) qualora sia stato determinato secondo l'articolo 7 un effetto negativo rilevante per la diversità biologica, regola o gestisce i relativi procedimenti e categorie di attività;</p> <p>m) coopererà nel fornire un sostegno finanziario o di altro genere per la conservazione <i>in situ</i> descritta nei sotto-paragrafi a) a l) precedenti, in particolare per i Paesi in via di sviluppo.</p> <p>Art. 9 Conservazione <i>ex-situ</i> Ciascuna Parte contraente, nella misura del possibile e come opportuno, ed innanzitutto ai fini di integrare i provvedimenti per la conservazione <i>in situ</i>:</p> <p>a) adotta provvedimenti per la conservazione <i>ex-situ</i> dei componenti della diversità biologica, di preferenza nel Paese di origine di tali componenti;</p> <p>b) installa e mantiene strutture per la conservazione <i>ex-situ</i> e la ricerca su piante, animali e microorganismi, di preferenza nel Paese di origine delle risorse genetiche;</p> <p>c) adotta misure per assicurare la ricostituzione ed il risanamento delle specie minacciate ed il reinsediamento di queste specie nei loro habitat naturali in condizioni appropriate;</p> <p>d) regola e gestisce la raccolta delle risorse biologiche negli habitat naturali ai fini della conservazione <i>ex-situ</i> in maniera da evitare che siano minacciati gli ecosistemi e le popolazioni di specie <i>in-situ</i>, in particolare se provvedimenti speciali sono necessari in base al sottoparagrafo c) precedente;</p> <p>e) coopera nel fornire un sostegno finanziario e di altro genere per la conservazione <i>ex-situ</i> di cui ai sotto-paragrafi a) a d) precedenti e per l'instaurazione ed il mantenimento di mezzi di conservazione <i>ex-situ</i> nei Paesi in via di sviluppo.</p> <p>Art. 10 Uso durevole dei componenti della diversità biologica Ciascuna Parte contraente, nella misura del possibile e come appropriato:</p> <p>a) terrà conto della conservazione e dell'uso durevole delle risorse biologiche nei processi decisionali nazionali;</p> <p>b) adotterà provvedimenti concernenti l'uso delle risorse biologiche per evitare o minimizzare gli impatti negativi sulla diversità biologica;</p> <p>c) proteggerà ed incoraggerà l'uso abituale delle risorse biologiche in conformità con le prassi culturali tradizionali compatibili con i criteri prescritti per la conservazione o il loro uso durevole;</p> <p>d) aiuterà le popolazioni locali a progettare ed applicare misure correttive in zone degradate dove la diversità biologica è stata depauperata;</p> <p>e) incoraggerà la cooperazione tra le sue autorità governative ed il settore privato per elaborare metodi favorevoli ad un uso durevole delle risorse biologiche.</p> <p>.....</p>	
<p>ATTI COMUNITARI</p>			

<p>Direttiva 79/409/CEE - 2.4.79 - "Uccelli" sostituita da: Direttiva 2009/147/CE</p>	<p>Conservazione di tutte le specie di uccelli viventi naturalmente allo stato selvatico nel territorio europeo degli Stati membri al quale si applica il trattato. Essa si prefigge la protezione, la gestione e la regolazione di tali specie e ne disciplina lo sfruttamento.</p>	<p>Stati membri</p>	<p>Art.2 Gli Stati membri adottano le misure necessarie per mantenere o adeguare la popolazione di tutte le specie di uccelli di cui all'articolo 1 ad un livello che corrisponde in particolare alle esigenze ecologiche, scientifiche e culturali, pur tenendo conto delle esigenze economiche e ricreative.</p> <p>Art.3 Tenuto conto delle esigenze di cui all'articolo 2, gli Stati membri adottano le misure necessarie per preservare, mantenere o ristabilire, per tutte le specie di uccelli di cui all'articolo 1, una varietà e una superficie sufficienti di habitat.....</p>	<p>Entro due anni dalla notifica della Direttiva</p>
<p>Direttiva 92/43/CEE - 21.5.92 - "Habitat"</p>	<p>Salvaguardare la biodiversità mediante la conservazione degli habitat naturali, nonché della flora e della fauna selvatiche nel territorio europeo degli Stati membri al quale si applica il trattato</p>	<p>Stati membri</p>	<p>Articolo 3Ogni Stato membro contribuisce alla costituzione di Natura 2000 in funzione della rappresentazione sul proprio territorio dei tipi di habitat naturali e degli habitat delle specie di cui al paragrafo 1. A tal fine, conformemente all'articolo 4, esso designa siti quali zone speciali di conservazione, tenendo conto degli obiettivi di cui al paragrafo 1.....</p> <p>Articolo 6 1. Per le zone speciali di conservazione, gli Stati membri stabiliscono le misure di conservazione necessarie che implicano all'occorrenza appropriati piani di gestione specifici o integrati ad altri piani di sviluppo e le opportune misure regolamentari, amministrative o contrattuali che siano conformi alle esigenze ecologiche dei tipi di habitat naturali di cui all'allegato I e delle specie di cui all'allegato II presenti nei siti.....</p> <p>Articolo 11 Gli Stati membri garantiscono la sorveglianza dello stato di conservazione delle specie e degli habitat di cui all'articolo 2, tenendo particolarmente conto dei tipi di habitat naturali e delle specie prioritari.</p> <p>Articolo 12 1. Gli Stati membri adottano i provvedimenti necessari atti ad istituire un regime di rigorosa tutela delle specie animali di cui all'allegato IV, lettera a), nella loro area di ripartizione naturale.....</p> <p>Articolo 13 1. Gli Stati membri adottano i necessari provvedimenti atti ad istituire un regime di rigorosa tutela della specie vegetali di cui all'allegato IV, lettera b).....</p>	<p>Entro due anni dalla notifica della Direttiva</p>

<p>Regolamento (CE) 338/97 del 9 Dicembre 1997</p> <p>Regolamento (CE) 1808/01 del 30 Agosto 2001 (modifica allegati del Reg. 338/97)</p>	<p>"Regolamento relativo alla protezione di specie della flora e della fauna selvatiche mediante il controllo del loro commercio"</p> <p>Di rispetto degli obiettivi, dei principi e delle disposizioni della convenzione sul commercio internazionale delle specie di flora e di fauna selvatiche minacciate di estinzione - CITES</p>	<p>Stati membri</p>	<p>Articolo 4 (Introduzione nella Comunità)</p> <p>L'introduzione nella Comunità di esemplari di specie di cui all'allegato A e B del presente regolamento è subordinata all'attuazione delle verifiche necessarie e alla previa presentazione, presso l'ufficio doganale frontaliero di introduzione, di una licenza di importazione rilasciata da un organo di gestione dello Stato membro di destinazione.</p> <p>L'introduzione nella Comunità di esemplari delle specie elencate nell'allegato C e D è subordinata all'attuazione delle verifiche necessarie e alla previa presentazione, presso l'ufficio doganale frontaliero di introduzione, di una notifica d'importazione.</p> <p>Articolo 5 (Esportazione o riesportazione dalla Comunità)</p> <p>L'esportazione o riesportazione dalla Comunità di esemplari delle specie inserite nell'allegato A, B e C è subordinata all'attuazione delle verifiche necessarie e alla previa presentazione, presso l'ufficio doganale in cui vengono assolte le formalità di esportazione, di una licenza di esportazione o di un certificato di riesportazione rilasciati dall'organo di gestione dello Stato membro nel cui territorio si trovano gli esemplari.</p> <p>Articolo 6 Rigetto delle domande di licenze e certificati di cui agli articoli 4, 5 e 10</p> <p>Quando uno Stato membro rigetta una domanda di licenza o certificato e questo rappresenta un caso rilevante per quanto riguarda gli obiettivi del presente regolamento, ne informa immediatamente la Commissione precisando i motivi del rigetto.</p> <p>.....</p> <p>Articolo 12 (Luoghi di introduzione nella Comunità e di esportazione dalla medesima)</p> <p>1. Gli Stati membri designano gli uffici doganali che espletano le verifiche e formalità per l'introduzione nella Comunità di esemplari di specie previste dal presente regolamento ai fini della loro destinazione doganale ai sensi del regolamento (CEE) n. 2913/92 e per la loro esportazione dalla Comunità, precisando quelli specificamente incaricati degli esemplari vivi.</p> <p>.....</p> <p>Articolo 13 (Organi di gestione, autorità scientifiche e altri organi competenti)</p> <p>1. a) Ogni Stato membro designa un organo di gestione responsabile in via principale dell'esecuzione del presente regolamento e delle comunicazioni con la Commissione.</p> <p>b) Ogni Stato membro può inoltre designare ulteriori organi di gestione e altri organi competenti incaricati di cooperare nell'applicazione del regolamento; in tal caso l'organo di gestione principale ha il compito di fornire agli organi aggiuntivi tutte le informazioni necessarie alla corretta applicazione regolamento.</p> <p>2. Ogni Stato membro designa una o più autorità scientifiche, opportunamente qualificate e aventi funzioni distinte da quelle di tutti gli organi di gestione designati.</p>	
---	---	---------------------	---	--

<p>Direttiva 2004/35/Ce Del Parlamento Europeo e Del Consiglio del 21 aprile 2004</p>	<p>Responsabilità ambientale in materia di prevenzione e riparazione del danno ambientale</p>	<p>Stati membri</p>	<p>.....</p> <p>Articolo 1 Oggetto La presente direttiva istituisce un quadro per la responsabilità ambientale, basato sul principio «chi inquina paga», per la prevenzione e la riparazione del danno ambientale.</p> <p>Articolo 3 Ambito di applicazione 1. La presente direttiva si applica: a) al danno ambientale causato da una delle attività professionali elencate nell'allegato III e a qualsiasi minaccia imminente di tale danno a seguito di una di dette attività; b) al danno alle specie e agli habitat naturali protetti causato da una delle attività professionali non elencate nell'allegato III e a qualsiasi minaccia imminente di tale danno a seguito di una di dette attività, in caso di comportamento doloso o colposo dell'operatore. 2. La presente direttiva si applica fatte salve disposizioni più severe della legislazione comunitaria sull'esercizio di una delle attività che rientrano nel suo ambito di applicazione e fatta salva la normativa comunitaria contenente disposizioni sui conflitti di giurisdizione. 3. Ferma restando la pertinente legislazione nazionale, la presente direttiva non conferisce ai privati un diritto a essere indennizzati in seguito a un danno ambientale o a una minaccia imminente di tale danno.</p> <p>Articolo 5 Azione di prevenzione 1. Quando un danno ambientale non si è ancora verificato, ma esiste una minaccia imminente che si verifichi, l'operatore adotta, senza indugio, le misure di prevenzione necessarie. 2. Se del caso, e comunque quando la minaccia imminente di danno ambientale persista nonostante le misure di prevenzione adottate dall'operatore, gli Stati membri provvedono affinché gli operatori abbiano l'obbligo di informare il più presto possibile l'autorità competente di tutti gli aspetti pertinenti della situazione. 3. L'autorità competente, in qualsiasi momento, ha facoltà di: a) chiedere all'operatore di fornire informazioni su qualsiasi minaccia imminente di danno ambientale o su casi sospetti di tale minaccia imminente; b) chiedere all'operatore di prendere le misure di prevenzione necessarie; c) dare all'operatore le istruzioni da seguire riguardo alle misure di prevenzione necessarie da adottare; oppure d) adottare essa stessa le misure di prevenzione necessarie. 4. L'autorità competente richiede che l'operatore adotti le misure di prevenzione. Se l'operatore non si conforma agli obblighi previsti al paragrafo 1 o al paragrafo 3, lettere b) o c), se non può essere individuato, o se non è tenuto a sostenere i costi a norma della presente direttiva, l'autorità competente ha facoltà di adottare essa stessa tali misure.</p> <p>Articolo 6 Azione di riparazione 1. Quando si è verificato un danno ambientale, l'operatore comunica senza indugio all'autorità competente tutti gli aspetti pertinenti della situazione e adotta:</p>	
---	---	---------------------	---	--

		<p>a) tutte le iniziative praticabili per controllare, circoscrivere, eliminare o gestire in altro modo, con effetto immediato, gli inquinanti in questione e/o qualsiasi altro fattore di danno, allo scopo di limitare o prevenire ulteriori danni ambientali e effetti nocivi per la salute umana o ulteriori deterioramenti ai servizi e</p> <p>b) le necessarie misure di riparazione conformemente all'articolo 7.</p> <p>2. L'autorità competente, in qualsiasi momento, ha facoltà di:</p> <p>a) chiedere all'operatore di fornire informazioni supplementari su qualsiasi danno verificatosi;</p> <p>b) adottare, chiedere all'operatore di adottare o dare istruzioni all'operatore circa tutte le iniziative praticabili per controllare, circoscrivere, eliminare o gestire in altro modo, con effetto immediato, gli inquinanti in questione e/o qualsiasi altro fattore di danno, allo scopo di limitare o prevenire ulteriori danni ambientali e effetti nocivi per la salute umana o ulteriori deterioramenti ai servizi;</p> <p>c) chiedere all'operatore di prendere le misure di riparazione necessarie;</p> <p>d) dare all'operatore le istruzioni da seguire riguardo alle misure di riparazione necessarie da adottare; oppure</p> <p>e) adottare essa stessa le misure di riparazione necessarie.</p> <p>3. L'autorità competente richiede che l'operatore adotti le misure di riparazione. Se l'operatore non si conforma agli obblighi previsti al paragrafo 1 o al paragrafo 2, lettere b), c) o d), se non può essere individuato o se non è tenuto a sostenere i costi a norma della presente direttiva, l'autorità competente ha facoltà di adottare essa stessa tali misure, qualora non le rimangano altri mezzi.</p> <p>Articolo 7 Determinazione delle misure di riparazione</p> <p>1. Conformemente all'allegato II, gli operatori individuano le possibili misure di riparazione e le presentano per approvazione all'autorità competente, a meno che questa non abbia intrapreso un'azione a norma dell'articolo 6, paragrafo 2, lettera e), e paragrafo 3.</p> <p>2. L'autorità competente decide quali misure di riparazione attuare conformemente all'allegato II e, se necessario, in cooperazione con l'operatore interessato .</p> <p>3. Se una pluralità di casi di danno ambientale si sono verificati in modo tale che l'autorità competente non è in grado di assicurare l'adozione simultanea delle misure di riparazione necessarie, essa può decidere quale danno ambientale debba essere riparato a titolo prioritario.</p> <p>Ai fini di tale decisione, l'autorità competente tiene conto, fra l'altro, della natura, entità e gravità dei diversi casi di danno ambientale in questione, nonché della possibilità di un ripristino naturale. Sono inoltre presi in considerazione i rischi per la salute umana.</p> <p>.....</p> <p>Articolo 11 Autorità competente</p> <p>1. Gli Stati membri designano l'autorità competente o le autorità competenti ai fini dell'esecuzione dei compiti previsti dalla presente direttiva.</p> <p>2. Spetta all'autorità competente individuare l'operatore che ha causato il danno o la minaccia imminente di danno, valutare la gravità del danno e determinare le misure di riparazione da prendere a norma dell'allegato II. A tal fine, l'autorità competente è legittimata a chiedere all'operatore interessato di</p>	
--	--	---	--

			<p>effettuare la propria valutazione e di fornire tutte le informazioni e i dati necessari.</p> <p>3. Gli Stati membri provvedono affinché l'autorità competente possa delegare o chiedere a terzi di attuare le misure di prevenzione o di riparazione necessarie.</p> <p>4. Le decisioni adottate ai sensi della presente direttiva che impongono misure di prevenzione o di riparazione sono motivate con precisione. Tali decisioni sono notificate senza indugio all'operatore interessato, il quale è contestualmente informato dei mezzi di ricorso di cui dispone secondo la legge vigente dello Stato membro in questione, nonché dei termini relativi a detti ricorsi.</p> <p>.....</p>	
Decisione della Commissione 2011/64/UE del 10 gennaio 2011	Elenco di siti di importanza comunitaria per la regione biogeografica continentale. Quarto elenco aggiornato	Stati membri		
Normativa	Misure di attuazione	Enti coinvolti	Adempimenti previsti	Scadenza temp.
ATTI NAZIONALI				
L. 11 febbraio 1992, n. 157 (Suppl. ord. GU serie gen. N. 46 del 25 febbraio 1992) integrata dalla Legge 3 ottobre 2002, n. 221	Norme per la protezione della fauna selvatica omeoterma e per il prelievo venatorio	Regioni. Provincie	<p>Art.1</p> <p>5. Le regioni e le provincie autonome.....provvedono a istituire lungo le rotte di migrazione dell'avifauna, segnalate dall'Istituto nazionale per la fauna selvatica, zone di protezione finalizzate al mantenimento ed alla sistemazione degli habitat interni a tali zone e ad esse limitrofi; provvedono al ripristino dei biotopi distrutti e alla creazione di biotipi.....In caso di inerzia delle regioni e delle provincie autonome per un anno e delle provincie autonome per un anno dopo la segnalazione da parte dell'Istituto nazionale per la fauna selvatica, provvedono con controllo sostitutivo, d'intesa, il Ministro dell'Agricoltura e il Ministro dell'Ambiente.</p> <p>6. Le regioni e le provincie autonome trasmettono annualmente al Ministro dell'Agricoltura e al ministro dell'ambiente una relazione sulle misure adottate ai sensi del comma 5 e sui loro effetti rilevabili.</p> <p>Art. 9 (funzioni amministrative) Le regioni esercitano le funzioni amministrative di programmazione e di coordinamento ai fini della pianificazione faunistico-venatoria di cui all'art.10 e svolgono i compiti di orientamento, di controllo e sostitutivi previsti dalla presente legge e dagli statuti regionali. Alle provincie spettano le funzioni amministrative in materia di caccia e di protezione della fauna secondo quanto previsto dalla L. 8 giugno 1990, n. 142 (ora D.Lgs. 18 agosto 2000, n. 167), che esercitano nel rispetto della presente legge.</p> <p>Art. 10 (Piani faunistico-venatori)</p>	Entro quattro mesi dall'entrata in vigore della Legge.

		<p>.....</p> <p>7. Ai fini della pianificazione generale del territorio le provincie predispongono, articolandoli per comprensori omogenei, piani faunistici-venatori. Le provincie predispongono altresì piani di miglioramento ambientale tesi a favorire la riproduzione naturale di fauna selvatica nonché piani di immissione di fauna selvatica anche tramite la cattura di selvatici presenti in soprannumero.....</p> <p>10. Le regioni attuano la pianificazione faunistica venatoria mediante il coordinamento dei piani provinciali di cui al comma 7 secondo criteri dei quali l'Istituto nazionale per la fauna selvatica garantisce la omogeneità e la congruenza a norma del comma 11, nonché con l'esercizio di poteri sostitutivi nel caso di mancato adempimento da parte delle provincie dopo dodici mesi dalla data di entrata in vigore della presente Legge.</p> <p>.....</p> <p>Art.19 (controllo della fauna selvatica) Le regioni possono vietare o ridurre per periodi prestabiliti la caccia a determinate specie di fauna selvatica di cui all'art. 18, per importanti e motivate ragioni legate alla consistenza faunistica o per sopravvenute e particolari condizioni ambientali, stagionali o climatiche o per malattie o altre calamità.</p> <p>Art. 19bis (Esercizio delle deroghe previste dall'articolo 9 della direttiva 79/ 409/CEE) Le regioni disciplinano l'esercizio delle deroghe previste dalla direttiva 79/409/CEE del Consiglio, del 2 aprile 1979, conformandosi alle prescrizioni dell'articolo 9, ai principi e alle finalità degli articoli 1 e 2 della stessa direttiva ed alle disposizioni della presente legge.</p> <p>2. Le deroghe, in assenza di altre soluzioni soddisfacenti, possono essere disposte solo per le finalità indicate dall'articolo 9, paragrafo 1, della direttiva 79/409/CEE e devono menzionare le specie che ne formano oggetto, i mezzi, gli impianti e i metodi di prelievo autorizzati, le condizioni di rischio, le circostanze di tempo e di luogo del prelievo, il numero dei capi giornalmente e complessivamente prelevabili nel periodo, i controlli e le forme di vigilanza cui il prelievo è soggetto e gli organi incaricati della stessa, fermo restando quanto previsto dall'articolo 27, comma 2. I soggetti abilitati al prelievo in deroga vengono individuati dalle regioni, d'intesa con gli ambiti territoriali di caccia (ATC) ed i comprensori alpini.</p> <p>3. Le deroghe di cui al comma 1 sono applicate per periodi determinati, sentito l'Istituto nazionale per la fauna selvatica (INFS), o gli istituti riconosciuti a livello regionale, e non possono avere comunque ad oggetto specie la cui consistenza numerica sia in grave diminuzione.</p> <p>4. Il Presidente del Consiglio dei ministri, su proposta del Ministro per gli affari regionali, di concerto con il Ministro dell'ambiente e della tutela del territorio, previa delibera del Consiglio dei ministri, può annullare, dopo aver diffidato la regione interessata, i provvedimenti di deroga da questa posti in essere in violazione delle disposizioni della presente legge e della direttiva 79/409/CEE.</p> <p>5. Entro il 30 giugno di ogni anno, ciascuna regione trasmette al Presidente del Consiglio dei ministri, ovvero al Ministro per gli affari regionali ove nominato, al Ministro dell'ambiente e della tutela del territorio, al Ministro delle politiche agricole e forestali, al Ministro per le politiche comunitarie, nonché all'Istituto nazionale per la fauna selvatica (INFS), una relazione sull'attuazione delle</p>	<p>Ogni anno</p>
--	--	--	------------------

			deroghe di cui al presente articolo; detta relazione è altresì trasmessa alle competenti Commissioni parlamentari. Il Ministro dell'ambiente e della tutela del territorio trasmette annualmente alla Commissione europea la relazione di cui all'articolo 9, paragrafo 3, della direttiva 79/409/CEE".	
DPR n. 357 - 8.9.97 (GU n. 219 - 23.10.97)	"Regolamento recante attuazione della direttiva 92/43/CEE relativa alla conservazione degli habitat naturali e seminaturali, nonché della flora e della fauna selvatiche"	Regioni	<p>Articolo 3 (Zone speciali di conservazione)</p> <p>1. Le regioni e le province autonome di Trento e di Bolzano individuano <i> i siti in cui si trovano tipi di habitat elencati nell'allegato A ed habitat di specie di cui all'allegato B e ne danno comunicazione al Ministero dell'ambiente e della tutela del territorio ai fini della formulazione alla Commissione europea, da parte dello stesso Ministero, dell'elenco dei proposti siti di importanza comunitaria (pSIC) per la costituzione della rete ecologica europea coerente di zone speciali di conservazione denominata «Natura 2000».</i></p> <p>2. Il Ministro dell'ambiente e della tutela del territorio, <i>designa, con proprio decreto, adottato d'intesa con ciascuna regione interessata</i> i siti al comma 1 quali «Zone speciali di conservazione», entro il termine massimo di sei anni, dalla definizione, da parte della Commissione europea dell'elenco dei siti.</p> <p>3. Al fine di assicurare la coerenza ecologica della rete «Natura 2000», il Ministero dell'ambiente e della tutela del territorio, d'intesa con la Conferenza permanente per i rapporti tra lo Stato, le regioni e le province autonome di Trento e di Bolzano, definisce, <i>anche finalizzandole alla redazione delle linee fondamentali di assetto del territorio, di cui all'articolo 3 della legge 6 dicembre 1991 n.394, le direttive per la gestione delle aree di collegamento ecologico funzionale, che rivestono primaria importanza per la fauna e la flora selvatiche.</i></p>	entro il termine massimo di sei anni, dalla definizione, da parte della Commissione europea dell'elenco dei siti.
Ministero Ambiente D.M. 20.1.99 (G.U. n. 32 - 9.2.99)	Modifiche degli elenchi delle specie e degli habitat (All. A e B DPR 357/97)	<p>Articolo 4 (Misure di conservazione)</p> <p>1. Le regioni e le province autonome di Trento e di Bolzano <i>assicurano per i proposti siti di importanza comunitaria</i> opportune misure per evitare il degrado degli habitat naturali e degli habitat di specie, nonché la perturbazione delle specie per cui le zone sono state designate, nella misura in cui tale perturbazione potrebbe avere conseguenze significative per quanto riguarda gli obiettivi del presente regolamento.</p> <p>2. Le regioni e le province autonome di Trento e di Bolzano, <i>sulla base di linee guida per la gestione delle aree della rete «Natura 2000», da adottarsi con decreto del Ministero dell'ambiente e della tutela del territorio, sentita la Conferenza permanente per i rapporti tra lo Stato, le regioni e le province autonome di Trento e di Bolzano,</i> adottano per le zone speciali di conservazione, entro sei mesi dalla loro designazione, le misure di conservazione necessarie che implicano all'occorrenza appropriati piani di gestione specifici od integrati ad altri piani di sviluppo e le opportune misure regolamentari, amministrative o contrattuali che siano conformi alle esigenze ecologiche dei tipi di habitat naturali di cui all'allegato A e delle specie di cui all'allegato B presenti nei siti.</p> <p><i>2-bis. Le misure di cui al comma 1 rimangono in vigore nelle zone speciali di conservazione fino all'adozione delle misure previste al comma 2.</i></p>		
DPR n. 120 - 12.3.03 (GU n. 124 - 30.5.03)	"Regolamento recante modifiche ed integrazioni al DPR 357/97 del 8.9.97 concernente attuazione della direttiva 92/43/CEE relativa alla conservazione degli habitat naturali e seminaturali, nonché della flora e della	<p>Articolo 5 (Valutazione di incidenza)</p> <p>1. Nella pianificazione e programmazione territoriale si deve tenere conto della valenza naturalistico-ambientale dei proposti siti di importanza comunitaria, dei siti di importanza comunitaria e delle zone</p>		

<p>Ministero dell'Ambiente e della Tutela del Territorio e del Mare D.M. 19 giugno 2009</p>	<p>fauna selvatiche"</p> <p>"Elenco delle Zone di Protezione Speciale (ZPS), classificate ai sensi della direttiva 79/409/CEE" (G.U. n. 157 del 9.7.09)</p>	<p>speciali di conservazione.</p> <p>2. I proponenti di piani territoriali, urbanistici e di settore, ivi compresi i piani agricoli e faunistico-venatori e le loro varianti, predispongono, secondo i contenuti di cui all'allegato G, uno studio per individuare e valutare gli effetti che il piano può avere sul sito, tenuto conto degli obiettivi di conservazione del medesimo. Gli atti di pianificazione territoriale da sottoporre alla valutazione di incidenza sono presentati, nel caso di piani di rilevanza nazionale, al Ministero dell'ambiente e della tutela del territorio e, nel caso di piani di rilevanza regionale, interregionale, provinciale e comunale, alle regioni e alle province autonome competenti.</p> <p>Articolo 8 (Tutela delle specie faunistiche)</p> <p>1. Per le specie animali di cui all'allegato D, lettera a), al presente regolamento, è fatto divieto di:</p> <p>a) catturare o uccidere esemplari di tali specie nell'ambiente naturale;</p> <p>b) perturbare tali specie, in particolare durante tutte le fasi del ciclo riproduttivo o durante l'ibernazione, lo svernamento e la migrazione;</p> <p>c) distruggere o raccogliere le uova e i nidi nell'ambiente naturale;</p> <p>d) danneggiare o distruggere i siti di riproduzione o le aree di sosta.</p> <p>2. Per le specie di cui al predetto allegato D, lettera a), è vietato il possesso, il trasporto, lo scambio e la commercializzazione di esemplari prelevati dall'ambiente naturale, salvo quelli lecitamente prelevati prima dell'entrata in vigore del presente regolamento.</p> <p>3. I divieti di cui al comma 1, lettere a) e b), e al comma 2 si riferiscono a tutte le fasi della vita degli animali ai quali si applica il presente articolo.</p> <p>4. Le regioni e le province autonome di Trento e di Bolzano instaurano un sistema di monitoraggio continuo delle catture o uccisioni accidentali delle specie faunistiche elencate nell'allegato D, lettera a), e trasmettono un rapporto annuale al Ministero dell'ambiente.</p> <p>5. In base alle informazioni raccolte il Ministero dell'ambiente e della tutela del territorio promuove ricerche ed indica le misure di conservazione necessarie per assicurare che le catture o uccisioni accidentali non abbiano un significativo impatto negativo sulle specie in questione.</p> <p>Articolo 9 (Tutela delle specie vegetali)</p> <p>1. Per le specie vegetali di cui all'allegato D, lettera b), al presente regolamento è fatto divieto di:</p> <p>a) raccogliere collezionare, tagliare, estirpare o distruggere intenzionalmente esemplari delle suddette specie, nella loro area di distribuzione naturale;</p> <p>b) possedere, trasportare, scambiare o commercializzare esemplari delle suddette specie, raccolti nell'ambiente naturale, salvo quelli lecitamente raccolti prima dell'entrata in vigore del presente regolamento.</p> <p>2. I divieti di cui al comma 1, lettera a) e b), si riferiscono a tutte le fasi del ciclo biologico delle specie vegetali alle quali si applica il presente articolo.</p> <p>Articolo 10 (Prelievi)</p> <p>1. Qualora risulti necessario sulla base dei dati di monitoraggio, le regioni e gli Enti parco</p>	<p>entro sei mesi dalla loro designazione e</p>
---	---	--	---

		<p>nazionali stabiliscono, in conformità alle linee guida di cui all'articolo 7, comma 1, adeguate misure per rendere il prelievo nell'ambiente naturale degli esemplari delle specie di fauna e flora selvatiche di cui all'allegato E, nonché il loro sfruttamento, compatibile con il mantenimento delle suddette specie in uno stato di conservazione soddisfacente.</p> <p>.....</p> <p>3. Sono in ogni caso vietati tutti i mezzi di cattura non selettivi suscettibili di provocare localmente la scomparsa o di perturbare gravemente la tranquillità delle specie, di cui all'allegato E, e in particolare:</p> <p>a) l'uso dei mezzi di cattura e di uccisione specificati nell'allegato F, lettera a);</p> <p>b) qualsiasi forma di cattura e di uccisione con l'ausilio dei mezzi di trasporto di cui all'allegato F, lettera b).</p> <p>Articolo 12 (Introduzioni e reintroduzioni)</p> <p>1. Il Ministero dell'ambiente e della tutela del territorio, sentiti il Ministero per le politiche agricole e forestali e l'Istituto nazionale per la fauna selvatica, per quanto di competenza, e la Conferenza per i rapporti permanenti tra lo Stato, le regioni e le province autonome di Trento e di Bolzano, stabilisce, con proprio decreto, le linee guida per la reintroduzione e il ripopolamento delle specie autoctone di cui all'allegato D e delle specie di cui all'allegato I della direttiva 79/409/CEE.</p> <p>2. Le regioni e le province autonome di Trento e di Bolzano, nonché gli Enti di gestione delle aree protette nazionali, sentiti gli enti locali interessati e dopo un'adeguata consultazione del pubblico interessato dall'adozione del provvedimento di reintroduzione, sulla base delle linee guida di cui al comma 1, autorizzano la reintroduzione delle specie di cui al comma 1, dandone comunicazione al Ministero dell'ambiente e della tutela del territorio e presentando allo stesso Ministero apposito studio che evidenzi che tale reintroduzione contribuisce in modo efficace a ristabilire dette specie in uno stato di conservazione soddisfacente.</p> <p>Articolo 13 (Informazione)</p> <p>1. Il Ministero dell'ambiente e della tutela del territorio trasmette alla Commissione europea, secondo il modello da essa definito, ogni sei anni, a decorrere dall'anno 2000, una relazione sull'attuazione delle disposizioni del presente regolamento. Tale relazione comprende informazioni relative alle misure di conservazione di cui all'articolo 4, nonché alla valutazione degli effetti di tali misure sullo stato di conservazione degli habitat naturali di cui all'allegato A e delle specie di cui all'allegato B ed i principali risultati del monitoraggio.</p> <p>2. Ai fini della relazione di cui al comma 1, le regioni e le province autonome di Trento e di Bolzano presentano al Ministero dell'ambiente e della tutela del territorio, entro due anni dalla data di entrata in vigore del presente regolamento, un rapporto sulle misure di conservazione adottate e sui criteri individuati per definire specifici piani di gestione; le regioni e le province autonome di Trento e di Bolzano presentano altresì una relazione annuale, secondo il modello definito dalla Commissione europea, contenente le informazioni di cui al comma 1, nonché informazioni sulle eventuali misure compensative</p>	
--	--	---	--

			<i>adottate.</i>	
Ministero Ambiente DM 3.9.02 (GU n. 224 del 24.9.02)	"Linee guida per la gestione dei siti Natura 2000"			
Ministero Ambiente DM 17.10.07 (GU n. 254 del 6.11.07)	"Criteri minimi uniformi per la definizione di misure di conservazione relative a ZSC e a ZPS"	Regioni	Art. 3 (Definizione delle misure di conservazione delle zone di protezione speciale (ZPS)) 1. Le misure di conservazione ovvero gli eventuali Piani di gestione previsti sono adottati ovvero adeguati dalle regioni o dalle provincie autonome con proprio atto	entro tre mesi dall'entrata in vigore del presente decreto
ATTI REGIONALI				
Legge 6/2005	Disposizioni per la tutela della fauna minore in Emilia-Romagna	Regioni	<p>Art. 1</p> <p>2. Ai sensi e per gli effetti della presente legge, per fauna minore si intendono tutte le specie animali presenti sul territorio emilianoromagnolo di cui esistono popolazioni viventi stabilmente o temporaneamente, compresi i micromammiferi e i chiroteri e con esclusione degli altri vertebrati omeotermi.</p> <p>3. Al fine di cui al comma 1, la Regione, le Province, gli Enti di gestione delle Aree protette, i Comuni e le Comunità montane:</p> <p>a) salvaguardano la fauna minore tutelandone le specie, le popolazioni e gli esemplari, proteggendone gli habitat naturali e seminaturali e promuovendo la ricostituzione degli stessi;</p> <p>b) promuovono interventi funzionali al recupero delle condizioni idonee alla sopravvivenza delle specie della fauna minore, anche mediante azioni di conservazione in situ ed ex-situ;</p> <p>c) favoriscono l'eliminazione o la riduzione dei fattori limitanti, di squilibrio e di degrado ambientale nei terreni agricoli e forestali, negli alvei dei corsi d'acqua e canali, nei bacini lacustri naturali e artificiali, nei maceri, nelle pozze e negli acquitrini anche a carattere temporaneo e nelle raccolte d'acqua artificiali o semi artificiali quali vasche, lavatoi e abbeveratoi ed in corrispondenza di infrastrutture ed insediamenti;</p> <p>d) promuovono studi e ricerche sulla fauna minore ed incentivano iniziative didattiche e divulgative volte a diffonderne la conoscenza ed il rispetto.</p> <p>Art. 2</p> <p>2. Ai sensi e per gli effetti di cui alla presente legge, sono considerate particolarmente protette:</p> <p>a) le specie di cui agli Allegati II) e IV) della Direttiva 92/43/CEE;</p> <p>b) le specie appartenenti all'Elenco Regionale delle specie rare e/o minacciate, di cui all'articolo 6 della presente legge;</p> <p>c) le specie appartenenti alla fauna minore ai sensi dell'articolo 1, comma 2, indicate come rare o minacciate da direttive comunitarie o norme nazionali.</p> <p>Art. 4</p> <p>1. Sono escluse dalla tutela accordata dalla presente legge:</p>	

			<p>a) le specie alloctone; b) le specie oggetto di allevamento produttivo; c) le specie oggetto di allevamento autorizzato ai sensi del comma 3. 4. Nel caso in cui il prelievo e l'allevamento siano necessari per attività didattiche di scuole, enti o associazioni, gli stessi devono presentare alla Provincia territorialmente competente una comunicazione preventiva contenente informazioni inerenti alla specie, numero di esemplari, località di provenienza, durata, luogo di rilascio e referente dell'attività didattica. Le Province verificano il rispetto dei principi e delle norme della presente legge ed entro sessanta giorni esprimono eventuale diniego allo svolgimento delle attività comunicate. Sono comunque escluse le specie particolarmente protette di cui all'articolo 2.</p>	
<p>Legge regionale 24/2011</p>	<p>Riorganizzazione dl sistema regionale delle aree protette e dei siri della Rete Natura 2000 e istituzione del Parco Regionale dello stirane del piacentiano</p>	<p>Regioni / Enti Pubblici</p>	<p>Art. 1 1. Con la presente legge la Regione esercita le funzioni di organizzazione territoriale del sistema regionale delle Aree protette e dei Siti della Rete natura 2000 e ne disciplina le modalità di gestione in attuazione dell'articolo 1, comma 44, del decreto-legge 29 dicembre 2010, n. 225 (Proroga di termini previsti da disposizioni legislative e di interventi urgenti in materia tributaria e di sostegno alle imprese e alle famiglie) convertito, con modificazioni, dalla legge 26 febbraio 2011, n. 10 e delle disposizioni di cui alla legge 6 dicembre 1991, n. 394 (Legge quadro sulle aree protette..... e) garantire la fruizione consapevole e informata delle Aree protette e dei Siti della Rete natura 2000 da parte dei cittadini; f) migliorare l'efficacia gestionale delle Aree protette e dei Siti della Rete natura 2000 individuando un ambito adeguato di esercizio della funzione e razionalizzarne la spesa; g) integrare l'azione di tutela della biodiversità perseguita dalla presente legge con le funzioni regionali in materia di tutela e di monitoraggio dell'ambiente marino e costiero; h) salvaguardare le aspettative delle generazioni future.</p> <p>Art. 3 1. Per ogni Macroarea è istituito un ente pubblico (Ente di gestione), delimitato e numerato come da cartografia riportata alla Tavola A) dell'allegato 1) alla presente legge, denominato come segue: a) Ente di gestione per i Parchi e la Biodiversità - Emilia Occidentale; b) Ente di gestione per i Parchi e la Biodiversità - Emilia Centrale; c) Ente di gestione per i Parchi e la Biodiversità - Emilia Orientale; d) Ente di gestione per i Parchi e la Biodiversità - Delta del Po; e) Ente di gestione per i Parchi e la Biodiversità - Romagna. 2. All'Ente di gestione per i Parchi e la Biodiversità compete, fermo restando quanto previsto all'articolo 40, comma 6, in attuazione delle finalità contenute nelle leggi e negli atti istitutivi delle Aree protette e dei Siti della Rete natura 2000 e dei criteri ed indirizzi dettati dal Programma regionale di cui all'articolo 12 della legge regionale 17 febbraio 2005, n. 6 (Disciplina della formazione e della gestione del sistema regionale delle Aree naturali protette e dei Siti della Rete natura 2000), in particolare: a) la gestione dei Parchi, ivi compresi i Siti della Rete natura 2000 situati all'interno del loro perimetro; b) la gestione delle Riserve naturali regionali; c) la gestione dei Siti della Rete natura 2000 nelle aree esterne al perimetro dei parchi; d) l'istituzione dei Paesaggi naturali e seminaturali protetti e la relativa gestione, previa proposta della Provincia territorialmente interessata;</p>	

<p>Legge Regionale n. 7 del 14 aprile 2004 - (Titolo I, Articoli da 1 a 9) (BUR n. 48 del 15.4.04)</p>	<p>"Disposizioni in materia ambientale. Modifiche ed integrazioni a Leggi Regionali" Norme in materia di conservazione degli habitat naturali e seminaturali nonché della flora e della fauna selvatiche di cui alle direttive 92/43/CEE e 79/409/CEE inerenti la rete Natura 2000 in attuazione del decreto del Presidente della Repubblica n. 357 del 1997</p>	<p>Province</p>	<p>Art. 3 (Misure di conservazione) 1. Le Province adottano per i siti della rete "Natura 2000" di cui all'articolo 3, comma 1, del decreto del Presidente della Repubblica n. 357 del 1997, ricadenti nel proprio territorio, le misure di conservazione necessarie, approvando all'occorrenza specifici piani di gestione, sentite le associazioni interessate, che prevedano vincoli, limiti e condizioni all'uso e trasformazione del territorio secondo le modalità della legge regionale 24 marzo 2000, n. 20 (Disciplina generale sulla tutela e l'uso del territorio). Qualora il sito ricada nel territorio di più Province, la Provincia il cui territorio è maggiormente interessato per estensione dal sito promuove l'intesa con le altre Province, sulla base degli indirizzi di cui all'articolo 2.</p>	
<p>Deliberazione G.R. n. 1191 del 30.07.07</p>	<p>"Approvazione Direttiva contenente i criteri di indirizzo per l'individuazione la conservazione la gestione ed il monitoraggio dei SIC e delle ZPS nonché le Linee Guida per l'effettuazione della Valutazione di Incidenza ai sensi dell'art. 2 comma 2 della L.R. n.7/04"</p>	<p>Tutti gli Enti pubblici</p>	<p>1. di approvare, per le motivazioni espresse in premessa, l'allegata Direttiva, facente parte integrante e sostanziale del presente provvedimento, costituita da quattro allegati (A, B, C e D), rispettivamente contenenti: - "Indirizzi per la predisposizione delle misure di conservazione e dei piani di gestione dei siti della Rete Natura 2000"; - "Linee Guida per la presentazione dello studio d'incidenza e lo svolgimento della valutazione d'incidenza di piani, progetti ed interventi"; - "Indirizzi procedurali per l'individuazione dei nuovi Siti di Importanza Comunitaria (SIC) e delle Zone di Protezione Speciale (ZPS), l'aggiornamento della bancadati ed il recepimento della Rete Natura 2000 negli strumenti di pianificazione generali e di settore"; - "Indirizzi per lo svolgimento del monitoraggio delle valutazioni d'incidenza effettuate; 2. di stabilire che, con l'approvazione della presente Direttiva, ha termine la fase transitoria di cui all'art. 8, comma 1, della L.R. n.7/04 e, pertanto, in particolare, la valutazione d'incidenza di piani, progetti ed interventi dovrà essere effettuata da tutte le autorità competenti e previste al Capo III (rif. "soggetto competente all'approvazione del piano").della Legge regionale sopraccitata e dalla presente Direttiva. Gli Enti pubblici sono tenuti ad inserire i siti della Rete Natura 2000 ricadenti nel loro territorio nei loro strumenti di pianificazione urbanistica, territoriale, ambientale ed economica, compresi i relativi piani di settore, nonché a recepire la relativa disciplina.</p>	

			<p>Qualora la procedura di valutazione d'incidenza di un piano, di un progetto o di un intervento, compresa la fase di prevalutazione, costituisca una fase endoprocedimentale di un procedimento autorizzativo, la stessa viene ad assumere i tempi del procedimento autorizzativo stesso.</p> <p>Qualora, invece, la procedura di valutazione d'incidenza non sia ricompresa all'interno di un procedimento autorizzativo, l'autorità competente è tenuta ad approvare la valutazione d'incidenza, compresa la fase di pre-valutazione, entro 60 giorni dal ricevimento della documentazione.</p>	
Deliberazione G.R. n. 667 del 18 maggio 2009	"Disciplinare tecnico per la manutenzione ordinaria dei corsi d'acqua naturali ed artificiali e delle opere di difesa della costa nei siti della Rete Natura 2000 (SIC e ZPS)"	Tutti gli Enti pubblici	Disciplinare tecnico concernente la corretta esecuzione degli interventi periodici e ricorrenti di manutenzione ordinaria degli ambienti pertinenti ai corsi d'acqua e alle opere di difesa della costa. Come previsto dalla Del G.R. n. 1991/2007 (vedi cap. 5 dell'Allegato B), tutti i progetti o gli interventi che si atterranno alle disposizioni tecniche ed alle modalità d'esecuzione previste nei disciplinari tecnici non dovranno essere più soggetti ad ulteriori valutazioni d'incidenza.	
Deliberazione G.R. n. 1224 del 28.07.08 (BUR n. 138 del 7.8.08)	"Misure di conservazione per la gestione delle Zone di Protezione Speciale (ZPS)" Recepimento dm n.184/07 'criteri minimi uniformi per la definizione di misure di conservazione relative a zone speciali di conservazione (zsc) e a zone di protezione speciale (zps). misure di conservazione gestione zps, ai sensi dirett. 79/409/cee, 92/43/cee e dpr 357/97 e ss.mm. e dm del 17/10/07.	Enti preposti	<p>...approva le <i>“Misure generali di conservazione per la tutela delle ZPS dell’Emilia-Romagna, in attuazione della Direttiva n. 79/409/CEE, del DPR N. 357/97 e ss.mm e del DM del 17.10.07”</i></p> <p>...approva le <i>“Azioni da promuovere e/o da incentivare prioritariamente per prevenire il degrado degli habitat naturali e degli habitat di specie, nonché la perturbazione delle specie tutelate, allo scopo di favorire il mantenimento in un soddisfacente stato di conservazione le ZPS dell’Emilia-Romagna”</i></p> <p>... stabilisce che le <i>Misure generali di conservazione sono obbligatorie ed inderogabili, salvo il verificarsi di ragioni connesse alla salute dell’uomo e alla sicurezza pubblica o relative a conseguenze positive di primaria importanza per l’ambiente, nel qual caso si potrà provvedere all’autorizzazione di interventi o progetti eventualmente in contrasto con le Misure generali di conservazione indicate nel presente atto; in ogni caso è necessaria la valutazione di incidenza e va adottata ogni misura compensativa atta a garantire la coerenza globale della Rete Natura 2000; nel caso di valutazione di incidenza negativa significativa è necessario procedere all’invio di una nota informativa, o di una richiesta di parere, al Ministero competente, secondo quanto stabilito dalla DGR n. 1191/07; qualsiasi deroga alle presenti Misure di conservazione venga autorizzata, anche a seguito di una valutazione di incidenza positiva, deve essere comunicata alla Regione Emilia-Romagna.</i></p> <p>... prorogare fino al 31 dicembre 2009 il termine fissato dalla DGR n. 1191/07 per gli Enti preposti alla gestione dei siti Natura 2000 (SIC e ZPS) per l’adozione delle Misure specifiche di conservazione dei siti Natura 2000 di propria pertinenza, fatte salve eventuali ulteriori proroghe concesse dalla Regione dietro richieste adeguatamente motivate</p>	Ento il 31 dicembre 2009.







2.3.3.3 Inventario e valutazione delle interferenze ambientali

Il sito è caratterizzato dalla presenza di attività antropiche che interferiscono con la conservazione di specie e habitat. Il 46% del sito è interessato da colture cerealicole estensive, impianti forestali a monocoltura, altri.

Il **Piano Provinciale per la Gestione dei Rifiuti** della Provincia di Bologna, approvato con Delibera di Consiglio n. 20 del 30/03/2010, prevede l'ampliamento della discarica di rifiuti urbani (RSU) localizzata nel Comune di Baricella in Via Bocche 20, in posizione attigua al confine del SIC-ZPS. L'ampliamento è previsto a fianco dell'impianto esistente, dal lato opposto a quello attiguo al confine con il sito Natura 2000.



Legenda

-  SIC e ZPS
-  Impianti Rifiuti
-  SRF: Zone di rispetto di impianti per smaltimento rifiuti, discariche, depuratori
-  Discariche per rifiuti non pericolosi
- Tipo di gestione discarica
-  in progetto
-  gestione post-operativa

E' in corso di completamento il progetto di riqualificazione ambientale della discarica, che prevede in fase post-operativa la realizzazione di macchie arbustive sulle porzioni di copertura finale e sui rilevati secondari e messa a dimora di macchie arboree-arbustive e/o solo arbustive in quelle parti di viabilità di servizio e piazzali destinati allo smantellamento. In fase di costruzione erano state realizzate macchie boschive al perimetro esterno e interno del sito con lo scopo principale di schermare l'impianto, realizzazione di barriere verdi sulle scarpate dell'arginatura perimetrale, inerbimento di superfici e rilevati, ed

inoltre, nella zona del “Reale Collegio di Spagna”, immediatamente a fianco del sito della discarica, sono stati realizzati una serie di interventi per una estensione complessiva pari a circa 38 ha, volti al miglioramento del paesaggio e alla creazione di una zona di fruizione naturalistica ed educativa, oggi ricompresa all’interno del sito Natura 2000.

L’ampliamento della discarica comporta una incidenza negativa non significativa nel solo caso in cui vengano rispettate le prescrizioni contenute nella Valutazione di Incidenza, del Piano. Il progetto di ampliamento della discarica di Baricella dovrà quindi attenersi alle prescrizioni della Valutazione d’Incidenza del Piano, effettuata con Delibera della Giunta Provinciale I.P. 553/2009, nonché del Parere Motivato di VAS (art. 15 D.Lgs. 152/2006 e s.m.i.) della deliberazione di Giunta Regionale n. 138 del 01.02.2010.

Si elencano le prescrizioni che dovranno caratterizzare le successive fasi di attuazione del P.P.G.R.:

1. sottoporre il progetto dell’impianto alla procedura di Valutazione di Incidenza, come previsto dalla deliberazione di Giunta Regionale. n. 1191/2007, partendo direttamente dalla fase 2 mediante la redazione di un apposito Studio;
2. prevedere nel progetto di ampliamento dell’impianto previsto dal Piano, da sottoporre parimenti alla procedura di Valutazione di Incidenza, la realizzazione di:
 - i. un intervento di riequilibrio ambientale che, analogamente a quello realizzato nei pressi dell’impianto già esistente, tenda ad offrire risorse trofiche e habitat alternativi per le specie ornitiche minacciate. Tale intervento dovrà essere stabilito in sede di Valutazione di Incidenza di concerto con la Provincia di Bologna, quale Ente gestore del Sito;
 - ii. interventi mitigativi sulla viabilità influenzata dalla presenza della discarica, qualora abbia effetti sul sito, per consentire l’attraversamento della fauna a locomozione terrestre;
 - iii. fasce tampone attorno all’impianto, opportunamente strutturate (strato erbaceo, arbustivo ed arboreo) e di adeguata ampiezza, al fine di garantire una mitigazione dell’impatto (soprattutto per quanto concerne “traffico”, “rumore” e “polveri”) sul territorio circostante e sulle specie e gli habitat che esso viene ad ospitare;
 - iv. una complessiva riqualificazione paesaggistico/ambientale dell’area, stabilita di concerto con l’Ente gestore territorialmente competente;
 - v. un Piano di Azione per ridurre l’impatto della discarica sulle specie ornitiche tutelate dalla Direttiva 79/402/CE, stabilito di concerto con l’Ente di gestione del sito e attuato dal soggetto gestore della discarica, che analizzi quanto meno i seguenti aspetti:
 - individuazione e scelta delle più opportune soluzioni progettuali atte a minimizzare la
 - disponibilità trofica fornita dalla presenza della discarica (ad esempio riduzione dei tempi di ricoprimento dei rifiuti, utilizzo di coperture mobili di rete da collocare sui rifiuti prima di essere ricoperti, applicazione di sistemi dissuasivi, ecc.);
 - monitoraggio almeno semi-quantitativo dello stato di conservazione delle specie ornitiche, 16 già minacciate dalla riduzione degli habitat idonei, in modo particolare degli Sternidae e Laridae, iniziando già in fase di reimpianto e proseguendo in fase di costruzione e per l’intero arco di vita dell’impianto fino al suo esaurimento;
 - individuazione e sperimentazione di forme di riduzione della presenza dei gabbiani dalla discarica attraverso metodi incruenti e, comunque, senza il metodo dello sparo;

- individuazione e realizzazione delle azioni di contenimento delle specie alloctone
- individuando le specie target e le modalità di attuazione;
- predisposizione di un rapporto annuale circa l'attuazione del Piano di Azione che dia atto delle azioni gestionali attuate e dei relativi risultati in termini di efficacia, nonché dei risultati dei monitoraggi delle specie;
- trasmissione all'Assessorato all'Ambiente della Provincia di Bologna del suddetto rapporto annuale a cura del gestore della discarica, al fine di consentire il monitoraggio della rilevanza degli effetti della presenza della discarica e di individuare le misure di conservazione eventualmente necessarie al mantenimento in uno stato soddisfacente di conservazione delle specie;
- garanzia, rispetto alle successive fasi progettuali e gestionali connesse alla fase di gestione e di definitiva dismissione, nonché alle omologhe fasi dell'impianto attualmente presente, di un significativo aumento del patrimonio naturalistico (fauna e flora) presente nell'area. Si segnala la necessità che gli interventi progettuali e i monitoraggi proseguano anche in tali fasi allo scopo di individuare le soluzioni più adeguate al perseguimento del suddetto obiettivo.

2.3.4 Popolazione

Alla data del 31 Dicembre 2010, la popolazione bolognese ammontava a 991.924 residenti registrando, rispetto all'anno precedente, un incremento in termini assoluti di 7.582 abitanti (ovvero + 0,8 per cento). Tale aumento tendenziale è in atto dalla metà degli anni novanta ad oggi. Il territorio provinciale è di circa 3.700 kmq, con una densità abitativa di circa 270 abitanti al kmq, con dei massimi nel comune capoluogo pari a 2.701. Negli ultimi trent'anni, a fronte di un ridimensionamento demografico registrato nel comune di Bologna, arrestatosi solo negli ultimi tre anni, si è assistito ad un costante incremento nei restanti comuni della provincia.

La dinamica naturale, ovvero la differenza tra nascite e decessi, continua ad essere negativa anche se, nel corso dell'ultimo decennio, si intravede un timido segnale nella direzione di una possibile inversione di tendenza.

In riferimento alle persone con cittadinanza straniera iscritte all'anagrafe si osserva che nel corso degli ultimi dieci anni la popolazione degli stranieri residenti in provincia è quasi triplicata passando dalle circa 32 mila persone registrate nel 2000 alle quasi 103 mila del dicembre 2010: un incremento che ha portato il peso percentuale dei cittadini stranieri sul complesso della popolazione provinciale.

Il fenomeno dell'invecchiamento della popolazione interessa anche la provincia di Bologna, dove si registra la presenza di un'importante differenza tra le dimensioni numeriche delle classi di età più giovani, sotto i 30 anni, rappresentate dal 26,6 per cento dei residenti, e quelle delle generazioni più anziane, gli ultra sessantacinquenni, che sono il 23,4 per cento, mentre nel 2000 erano pari al 23 per cento della popolazione. Particolarmente veloce è stata la crescita degli ultra 75, che dal 2000 al 2010 sono passati da circa 101.000 individui a circa 122.000, +20%.

COMUNE	2002	2009	2010	Variazioni 2002 - 2010		Superficie territoriale (Kmq)	Densità popolazione (Ab/ Kmq)
				N.	%		

Baricella	5.707	6.596	6.739	1.032	18,1%		
Budrio	15.489	17.769	17.994	2.505	16,2%		
Minerbio	7.781	8.651	8.700	919	11,8%	43,04	202,1375
Molinella	14.020	15.756	15.821	1.801	12,8%	128	123,6016
Provincia	926.637	984.342	991.924	65.287	7,0%	3702,44	267,9109

Quadro economico

A **livello regionale**, il quadro economico rispecchia quello nazionale, che ha registrato una recessione dell'economia nel 2009 e una successiva crescita molto debole e incerta nel 2010, con un aumento contenuto del prodotto interno lordo italiano (solo l'1,0 % sullo stesso periodo dell'anno precedente). La ripresa è in gran parte trainata dalla crescita del commercio internazionale. Di conseguenza ad avvantaggiarsi di questa situazione sono soprattutto le imprese più aperte alla globalizzazione (Unioncamere 2010).

Tuttavia, il tono delle attività delle imprese è ancora lontano dai livelli precedenti la crisi: il fattore che separa le imprese in possibile ripresa da quelle ancora in forte difficoltà resta il commercio con l'estero, mentre la situazione del mercato interno continua a rimanere debole, aggravata peraltro dalla necessità di forti interventi correttivi a livello nazionale, oltre che da ritmi di ripresa che ancora non consentono il riassorbimento degli attuali livelli di disoccupazione.

A **livello provinciale** le dinamiche del sistema produttivo emiliano romagnolo si riflettono inevitabilmente sull'andamento dell'economia bolognese, che mantiene una stretta connessione con il contesto regionale nel quale è inserita: le serie storiche relative all'andamento dei principali indicatori rilevati in regione e nella provincia di Bologna per il settore manifatturiero, decisamente il più rappresentativo dell'economia emiliano romagnola, mettono in evidenza infatti comportamenti pressoché analoghi per i due sistemi produttivi, con tassi di variazione su intensità non dissimili tra loro. Le dinamiche dei tassi di crescita della produzione e degli ordinativi, che nel corso del 2010 hanno allargato progressivamente la forbice a favore dell'economia bolognese, subiscono una battuta d'arresto ad inizio anno quando, dopo oltre cinque trimestri consecutivi in cui la provincia bolognese si assesta su livelli superiori a quelli medi regionali, è l'Emilia Romagna ad avere risultati leggermente superiori, per poi tornare ad oscillare su intensità pressoché analoghe tra aprile e giugno. Andamento simile per i tassi di fatturato ed esportazioni, per i quali però la provincia di Bologna, dopo i risultati in linea con il dato regionale di inizio anno, acquista a fine semestre intensità significativamente superiori. (Quadro congiunturale CCIAA Bologna).

Dinamica occupazionale

Secondo i dati stimati dall'ISTAT (Media 2010), le forze di lavoro provinciali (considerando la popolazione di oltre 15 anni) ammontano a 441.700 unità, con un calo dello 0,1% rispetto alla media 2009: la dinamica proviene da un aumento degli occupati nel settore dell'agricoltura e da una tendenziale diminuzione negli altri settori. La composizione percentuale degli occupati provinciali per macrosettore di attività è la seguente: 3,24% in agricoltura, il 23,74% nell'industria in senso stretto il 5,75% nelle costruzioni e il 67,28% nei servizi. Il tasso medio totale di disoccupazione nel 2010 della provincia di Bologna è risultato del 5%, in aumento rispetto lo scorso anno (1,6%): in particolare cresce di più il tasso femminile di quello maschile.

Artigianato

In soli quattro settori di attività si concentrano, al 31/12/10, quasi l'83% delle imprese artigiane bolognesi: il 37,6% opera nelle costruzioni, il 21,5% nella manifattura, il 12,7% nei trasporti ed il 10,7% in altre attività di servizi per la persona.

In linea tendenziale, dopo una seconda parte del 2010 in cui anche l'artigianato manifatturiero, escluse le costruzioni, ha raggiunto valori positivi in tutti i principali tassi di crescita rilevati, anche se su consistenze meno significative rispetto al settore manifatturiero nel complesso, nei primi sei mesi del 2011 il comparto sembra registrare invece una nuova battuta d'arresto: fatturato ed ordinativi, pur conservando tassi di crescita ancora positivi tra gennaio e marzo, si portano su valori al di sotto dello zero a fine semestre (-0,6% e -1,1% rispettivamente), mentre la produzione, in decremento già a fine marzo (-1,2%), torna su dinamiche poco più che nulle (+0,2%) a fine giugno. L'export continua invece ad oscillare attorno allo zero e, dopo i segnali positivi di fine marzo (+0,5%), torna a fine giugno su dinamiche in rallentamento (-0,3%).

Meritano menzione le botteghe di artigianato artistico e restauro che costituiscono una componente importante della cultura e dell'economia bolognese: queste svolgono lavorazione artistica del rame e dei metalli preziosi, liuteria, restauro e conservazione degli oggetti d'arte, coniugando il rispetto per la tradizione con procedimenti di realizzazione spesso innovativi.

Cooperazione

Nel bolognese le prime esperienze della cooperazione risalgono ai primi anni della unità d'Italia, oltre un secolo addietro, e si sono andate via via sviluppando ed estendendo a nuovi settori di attività. Le cooperative provinciali hanno registrato un incremento dello 0,7% nel 2010 raggiungendo il numero di 1.113 di cui 98 sono cooperative sociali che nello stesso anno sono calate del 2,0%. Le cooperative provinciali agiscono in tutte le principali branche dell'economia, in particolare i settori dove sono più presenti sono: attività immobiliari (realizzazione di edifici ed alloggi residenziali, edifici non residenziali, centri commerciali destinati all'utilizzo proprio o alla locazione), trasporti di merci su strada e movimentazione merci, servizi alle imprese (consulenza amministrativo-gestionale, pulizia ed altri), assistenza sociale (residenziale e non residenziale svolta prevalentemente dalle cooperative sociali), costruzioni, giardinaggio ed intermediazione del commercio.

2.3.5 Agricoltura

Sistema agroalimentare della Regione Emilia Romagna²

Le principali filiere produttive presenti (cerealicole, ortofrutticole, vitivinicola, zootecnica) possono contare su una industria attrezzata con numerosi impianti di prima trasformazione che determinano la formazione sul territorio di distretti o poli industriali di varie dimensioni. La loro localizzazione si concentra nelle aree di pianura come Modena, Reggio e Parma. L'industria di trasformazione alimentare inoltre è ai vertici della produzione nazionale anche per quanto riguarda le produzioni tipiche, secondo per valore aggiunto solo alla Lombardia.

Inoltre la regione sta indirizzando le sue produzioni sempre più verso la certificazione del prodotto e la sicurezza del processo di produzione trasformazione e commercializzazione dei prodotti alimentari. Fra questi l'agricoltura biologica secondo i dati dell'ultimo censimento dell'agricoltura coinvolge circa il 3% delle 108.000 aziende agricole regionali per un totale dell'8,5% della SAU. I sistemi di allevamento del bestiame con metodi biologici, d'altro canto, hanno una diffusione minore sebbene ci sia stato un aumento di tale tendenza nel comparto bovino, anche a seguito delle trascorse vicende sanitarie e in

² dati tratti dal Censimento Agricoltura 2010: <http://dati-censimentoagricoltura.istat.it/Index.aspx?QueryId=2173#> e

Servizio statistico della Regione Emilia-Romagna: <http://statistica.regione.emilia-romagna.it/>

quello ovino-caprino che essendo localizzato in aree collinare e montuose incontrano minori difficoltà nel convertire i sistemi di allevamento a procedure più naturali.

L'antica via Emilia divide con il suo tracciato tutta la provincia, separando la fascia collinare e montana dalla pianura. Nella zona di pianura esiste un'attività agricola assai avanzata, ai primissimi posti a livello nazionale per la gamma dei prodotti e per l'entità della produzione. Frumento, prodotti ortofrutticoli, zootecnici e derivati, barbabietole, caratterizzano e qualificano l'esercizio agricolo del bolognese. Le zone collinare e montana presentano aree forse non altrettanto sviluppate, non prive però di realtà aziendali notevolmente produttive per la ortofrutta e le attività di trasformazione lattiero-casearia.

Nel territorio bolognese molti sono i prodotti agricoli tipici che fanno della provincia di Bologna una delle più certificate d'Europa: ci sono 6 produzioni DOP (Denominazione di Origine Protetta) e 12 produzioni IGP (Indicazione Geografica Protetta).

I prodotti DOP sono: Patata di Bologna, Grana Padano, Parmigiano Reggiano, Prosciutto di Modena, Salamini Italiani alla Cacciatora, Squacquerone di Romagna e Gran Suino Padano (DOP transitoria). Tra i prodotti IGP citiamo: Mortadella di Bologna, Asparago verde di Altedo, Marrone di Castel del Rio, Pera dell'Emilia Romagna, Pesca e nettarina di Romagna e Cipolla di Medicina.

La produzione vinicola provinciale si fregia di molti vini con "denominazione di origine" in base alla nuova classificazione europea che, da agosto 2009, ha istituito anche per i vini la DOP (che comprende le "vecchie" DOCG e DOC) e la IGP (ex IGT). Abbiamo 8 vini DOP (Albana di Romagna, Romagna Albana Spumante, Reno, Colli Bolognesi, Colli Bolognesi Classico Pignoletto, Colli di Imola, Sangiovese di Romagna e Trebbiano di Romagna) e 4 IGP (Bianco di Castelfranco Emilia, Sillaro, Emilia e Rubicone).

Il confronto dei dati del censimento 2010 con i dati dei precedenti censimenti rende evidente che nella provincia in dieci anni il numero delle aziende agricole è diminuito del 30,8%, come è diminuita la SAU (Superficie Agricola Utilizzata) del 5,8%. La riduzione molto più forte per le aziende rispetto alle superfici denota come aumentano le dimensioni aziendali per singola azienda. La diminuzione più consistente si è manifestata in montagna, dove si registra una variazione delle aziende di poco inferiore al -26%. A seguire, la collina ha presentato una flessione del -42% mentre la collina ha registrato una contrazione del 32% circa del numero di aziende e la pianura si è attestata sul limite inferiore pari al -27,6%.

Positivo è invece il trend dell'agriturismo in provincia a sottolineare la qualità dei servizi offerti in questi luoghi dove si coniuga la cucina tradizionale con il relax e la riscoperta del territorio: dal 2000 al 2009 crescono sia il numero di aziende (da 60 a 165 attive) sia gli arrivi e le presenze (più che quadruplicati).

Il valore della produzione lorda vendibile (PLV) dell'agricoltura della provincia di Bologna per il 2009 è valutata in 392,3 migliaia di euro, con un calo rispetto al 2008 del 12,0% .

L'attività agricola si basa prevalentemente sulla coltivazione di cereali che occupa 73.063 ha di territorio e produce 69,6 q/ha, segue la coltivazione di prodotti agricoli destinati all'industria (semi oleosi, piante tessili, barbabietola da zucchero) con 4.330 ha di terreni occupati e una produzione di 35,1 q/ha.

Segue la coltivazione della patata (3500 ha e 401,6 q/ha), gli ortaggi in piena aria (2769 ha e 418,5 q/ha) e i legumi secchi con 1.286 ha di terreno coltivato per una produzione pari a 28,5 q/ha) (Istat, 2010).

2.3.6 Ruralità

Il territorio dell'Emilia-Romagna è suddiviso, secondo la metodologia prevista dal Piano Strategico Nazionale, in 4 aree:

- poli urbani;
- aree rurali ad agricoltura intensiva specializzata;
- aree rurali intermedie;
- aree rurali con problemi complessivi di sviluppo.

Zone rurali PSR



Figura 14: suddivisione della Regione in aree rurali

Analizzando l'estensione delle aree rurali il maggior numero di comuni e di residenti si concentra nelle aree ad agricoltura specializzata e nelle aree rurali intermedie, che insieme coprono quasi l'80% della superficie e della popolazione regionale. In particolare il territorio del sito oggetto di analisi ricade nella classificazione di aree rurali intermedie.

Relativamente all'**utilizzo del suolo regionale** i dati che emergono dalla Carta regionale sull'uso del suolo del 2003 evidenziano che le superfici artificiali (che comprendono le zone urbanizzate, gli insediamenti produttivi, commerciali, dei servizi pubblici e privati, delle reti e delle aree infrastrutturali, aree estrattive, discariche, cantieri e terreni artefatti e abbandonati e aree verdi artificiali non agricole) rappresentano l'8,5% del territorio regionale, quasi esclusivamente concentrate in pianura; la superficie agricola utilizzata è pari al 60% dell'intero territorio (percentuale che sale all'80% in pianura), le aree boscate e gli ambienti seminaturali, quasi tutti localizzati in montagna, sono il 28% e le zone umide e i corpi idrici rappresentano insieme il 3,3% del territorio regionale, concentrate principalmente in pianura.

Nella relazione del PTCP della Provincia di **Bologna** si mette in evidenza come, nonostante l'applicazione dei regolamenti comunitari agro-ambientali, permane, nel

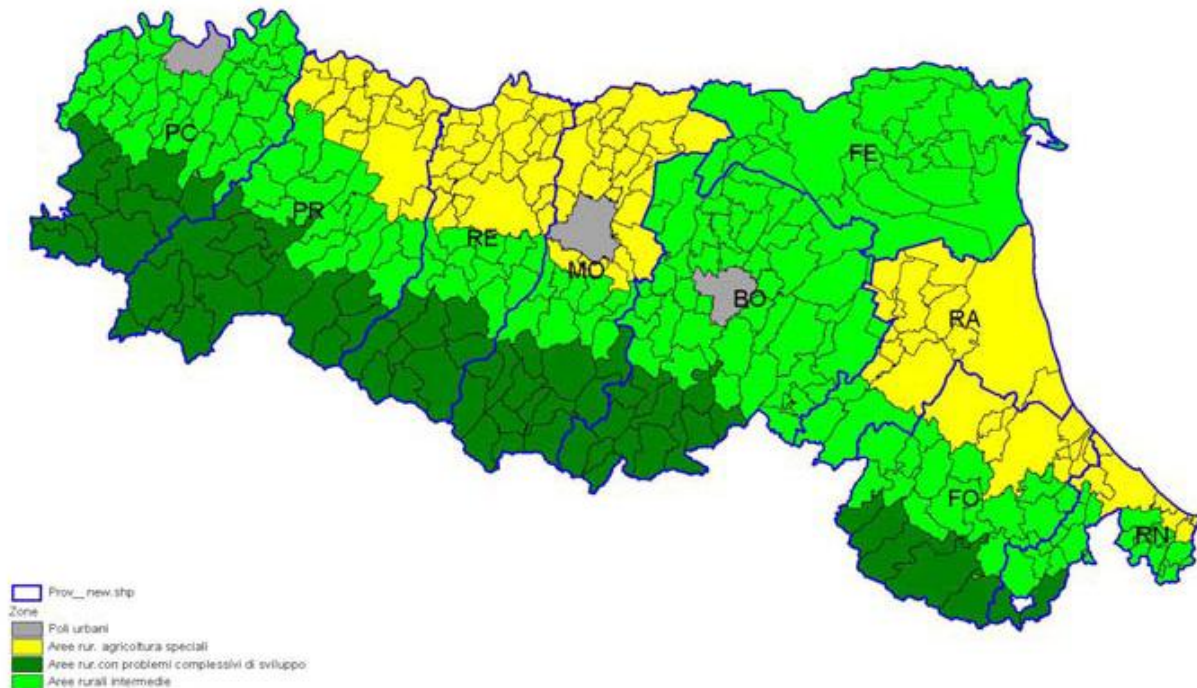
territorio provinciale, lo sfruttamento intensivo, con trasformazione e artificializzazione degli assetti colturali, sia dei terreni adatti all'uso agricolo che dei terreni con limitazioni.

Dal quadro conoscitivo emerge evidente, in ambito di pianura, una frammentazione degli spazi naturali e semi-naturali, sia relitti che di nuova formazione, tradizionalmente legati all'assetto agricolo del territorio, con conseguente mancanza di comunicazione tra gli ecosistemi e perdita di biodiversità. Dal punto di vista della tipologia colturale negli ultimi decenni si è assistito a un incremento dei prati permanenti nei territori di pianura e di montagna e una decisa crescita dell'arboricoltura da legno per i 3/5 concentrata nella zona di pianura. Inoltre le aziende bolognesi destinano costantemente parte del proprio territorio a colture a bassissimo o nullo apporto di prodotti chimici e consumi energetici.

Il PTCP si propone di incidere sul territorio rurale, integrando e rendendo coerenti politiche volte a garantire lo sviluppo di attività sostenibili sotto il profilo socioeconomico ed ambientale con politiche volte a salvaguardare il valore naturalistico e paesaggistico del territorio.

Il PTCP, così come richiesto dalla L.R. 20 /2000, individua gli ambiti agricoli in funzione della duplice natura del territorio rurale: una ad alta vocazione produttiva e l'altra di maggiore rilievo paesaggistico. Non si tratta di un dualismo netto tra tipologie di territorio ove predominano nettamente gli aspetti produttivi o gli aspetti paesaggistico naturalistici, ma di macro-ambiti rurali ove l'uno o l'altro aspetto risulta prevalere. E' infatti solo al livello del PSC che sarà possibile delimitare definitivamente tali ambiti , come la L.R.20/2000 prevede espressamente.

In particolare sono stati individuati due ambiti principali :

- a) ambito agricolo di prevalente rilievo paesaggistico;
- b) ambito agricolo ad alta vocazione produttiva.

È stato inoltre individuato "l'ambito agricolo periurbano bolognese", l'unico di livello provinciale, che presenta contemporaneamente caratteristiche produttive e di rilievo paesaggistico.



Figura 15: Ambiti agricoli secondo la suddivisione del PTCP della Provincia di Bologna.

L'ambito agricolo di prevalente rilievo paesaggistico è la sede dove promuovere prioritariamente un'agricoltura multifunzionale dedicata in particolare al presidio del territorio e all'attività agrituristica, mentre l'ambito agricolo ad alta vocazione produttiva necessita prioritariamente di una tutela dei suoli produttivi e in esso è importante favorire la diffusione dell'azienda produttiva specializzata. L'ambito periurbano, invece, per la sua stretta correlazione con l'urbanizzato, funge da polmone verde della città dove sviluppare attività agricole correlate alle funzioni ricreative, didattiche ed ecologiche anche attraverso la possibilità di compensare l'impronta urbana.

In sostanza, negli ambiti agricoli ad alta vocazione produttiva, gli indirizzi del PTCP si esplicitano in:

- diffusione e potenziamento dell'azienda produttiva specializzata;
- tutela a conservazione del sistema dei suoli agricoli produttivi;
- promozione dello sviluppo ambientalmente sostenibile delle aziende agricole strutturate e competitive;
- promozione di aziende multifunzionali a carattere agrituristico in corrispondenza di emergenze storiche e naturali.

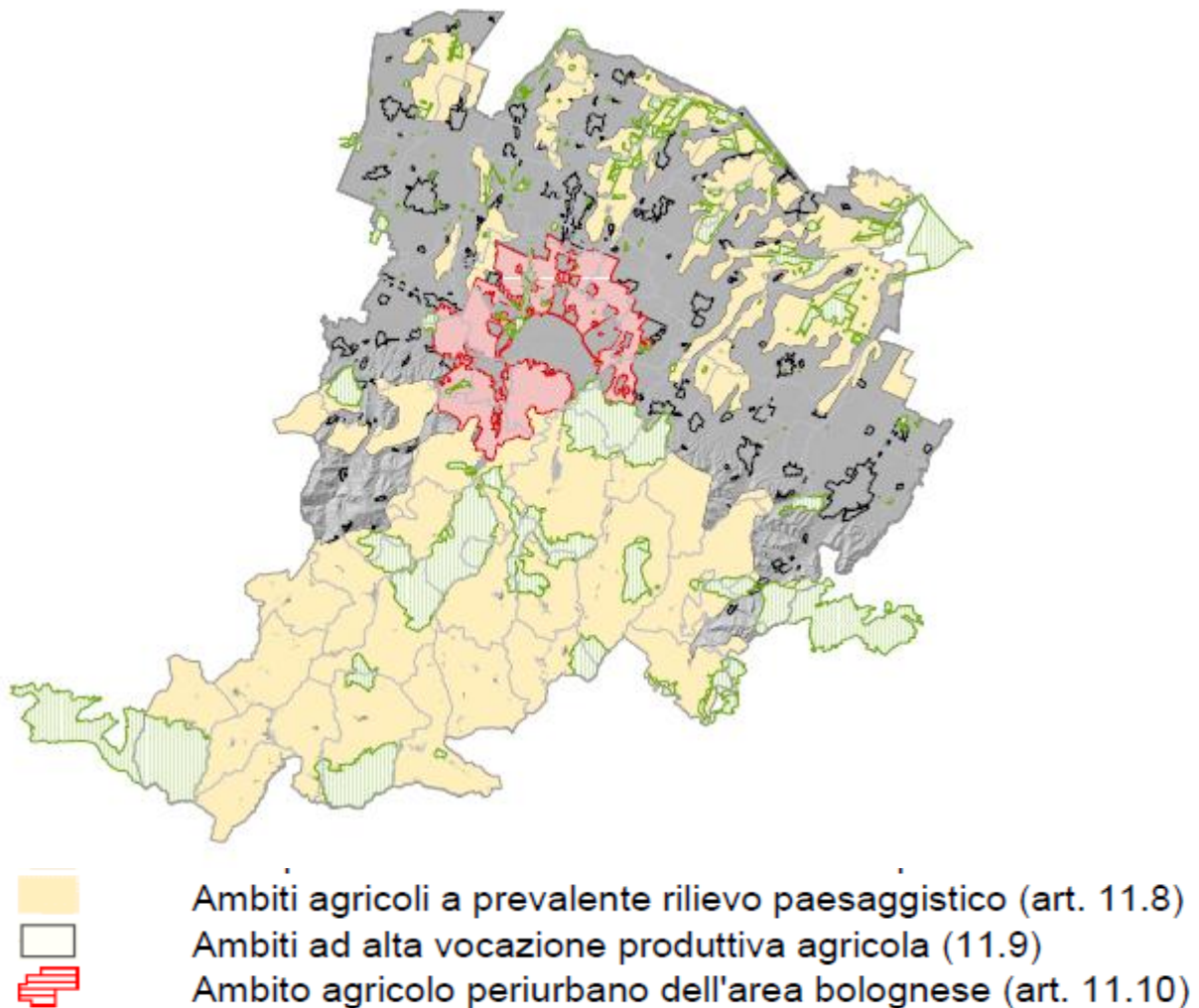
Negli ambiti agricoli a prevalente rilievo paesaggistico, gli indirizzi si concentrano verso:

- promozione della multifunzionalità dell'impresa agricola;
- salvaguardia delle attività agro-silvo-pastorali sostenibili;
- conservazione e ricostituzione del paesaggio rurale;

- salvaguardia dei processi naturali e degli equilibri idrogeologici;
- recupero edifici rurali per attività agrituristiche;
- ricomposizione fondiaria delle aree boscate per rilanciare il bosco dal punto di vista economico.

Per l'ambito agricolo urbano bolognese, gli indirizzi sono:

- mantenimento della conduzione agricola dei fondi;
- promozione attività integrative per soddisfare la domanda di strutture ricreative e per il tempo libero;
- promozione attività integrative per il miglioramento della qualità ambientale urbana attraverso la realizzazione di dotazioni ecologiche;
- tutelare i varchi e le discontinuità del sistema insediativo, sia in funzione di dotazione ecologica, sia per salvaguardare l'identità distinta dei diversi centri abitati;
- tutelare le visuali dalle infrastrutture per la mobilità verso il paesaggio rurale escludendo non solo l'edificazione ma anche ogni altra utilizzazione che ostacoli le visuali.

2.3.7 Caccia

La legge 157/92 all'art. 10 prevede che il territorio agro-silvo-pastorale di ogni regione sia destinato per una quota compresa tra il 20 e il 30 per cento a protezione della fauna selvatica, per una quota massima del 15 per cento a caccia riservata alla gestione privata e ai centri privati di riproduzione della fauna selvatica allo stato naturale; sul rimanente territorio le regioni devono promuovere forme di gestione programmata della caccia, ripartendo il territorio in ambiti territoriali di caccia, di dimensioni subprovinciali, possibilmente omogenei e delimitati da confini naturali (art.14).

La L.R. 8/94 e successive modifiche, all'art. 31 definisce gli ATC (ambiti territoriali di caccia) come strutture associative senza scopi di lucro a cui è affidato lo svolgimento delle attività di gestione faunistica e di organizzazione dell'esercizio venatorio in forma programmata nel territorio di competenza; tali attività di interesse pubblico sono svolte sotto il controllo della Provincia, alla quale spettano le funzioni amministrative in materia di caccia e di protezione della fauna.

In Emilia-Romagna sono presenti 50 ambiti territoriali di caccia distribuiti come da figura seguente:



Figura 16: suddivisione del territorio regionale in Ambiti territoriali di caccia. Fonte: RER-Ermes Agricoltura

Con deliberazione dell'assemblea legislativa n. 60/2006, la Regione Emilia-Romagna fornisce gli indirizzi per la pianificazione faunistico-venatoria provinciale di cui all'art. 5 della L.R. 8/94

Con particolare riferimento ai Siti rete Natura 2000, nell'attività pianificatoria, *le Province devono indicare, per ciascun Sito, coerentemente con quanto riportato nello studio di incidenza, le attività di gestione faunistica ed eventualmente venatoria che devono o possono essere svolte nel sito stesso al fine di conservare e tutelare le specie e gli habitat di interesse comunitario per cui sono state designate tali aree. Deve inoltre essere indicata la densità programmata degli appostamenti fissi di caccia. Qualora il sito sia ricompreso all'interno di un'area protetta le attività di gestione faunistica saranno previste e coordinate direttamente dall'Ente di Gestione dell'Area Protetta.*

Infine per effetto della Deliberazione Regionale n. 1435 del 17.10.2006, sono vietate in tutte le ZPS:

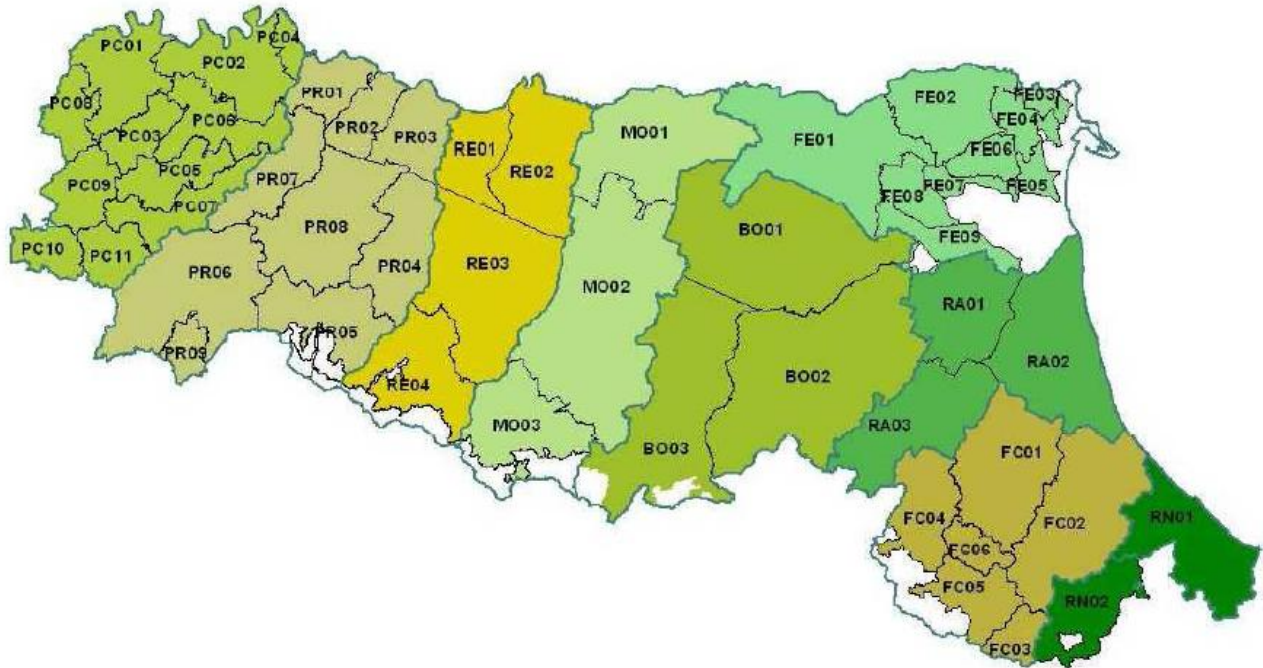
- l'attività venatoria in deroga, di cui alla Dir. 79/409/CEE, art 9, par. 1, lett. c;
- l'abbattimento di esemplari appartenenti alle specie Moretta (*Aythya fuligula*) e Combattente (*Philomachus pugnax*);
- l'attività di controllo delle popolazioni dei corvidi attraverso la pratica dello sparo al nido;
- l'introduzione di specie animali alloctone in ambienti naturali;
- i ripopolamenti a scopo venatorio, ad esclusione di quelli realizzati con soggetti appartenenti alle specie autoctone mantenute in purezza e provenienti da allevamenti nazionali, e di quelli effettuati con fauna selvatica proveniente dalle zone di ripopolamento e cattura o dai centri pubblici e privati di riproduzione della fauna selvatica allo stato naturale insistenti sul medesimo territorio;
- la pre-apertura della stagione venatoria, con l'eccezione della caccia di selezione agli ungulati;

- l'attività venatoria in forma vagante nel mese di gennaio per più di due giornate fisse alla settimana, corrispondenti al giovedì e alla domenica, ad eccezione della caccia agli ungulati che resta regolamentata dal vigente calendario venatorio regionale;
- l'attività venatoria da appostamento nel mese di gennaio per più di due giornate alla settimana definite a scelta tra quelle di giovedì, sabato e domenica;
- l'attività di addestramento di cani da caccia, con o senza sparo, dal 1 febbraio al 15 settembre;
- la riduzione delle aree precluse all'attività venatoria al momento dell'approvazione del presente atto, all'interno di ogni singola ZPS.

La regione Emilia-Romagna ha individuato anche per ognuna delle 3 fasce territoriali *montagna, collina, pianura*, i limiti minimo e massimo di densità venatoria, entro i quali vengono stabiliti, per ogni ATC, gli indici di densità venatoria al fine della determinazione del numero dei cacciatori ammissibili. Per la fascia di pianura il limite è: da 1 cacciatore ogni 25 ettari (con possibile deroga fino a 28 ettari) fino ad 1 cacciatore ogni 12 ettari di superficie agro-silvo-pastorale cacciabile.

La tendenza dell'indice di densità venatoria nella provincia di Bologna, risulta la seguente:

INDICI DI DENSITA' VENATORIA (cacciatori/ettari)																
ATC	1995 / 1996	1996 / 1997	1997 / 1998	1998 / 1999	1999 / 2000	2000 / 2001	2001 / 2002	2002 / 2003	2003 / 2004	2004 / 2005	2005 / 2006	2006 / 2007	2007 / 2008	2008 / 2009	2009 / 2010	2010 / 2011
BO1	1/17,5	1/17,5	1/17,5	1/17,5	1/17,5	1/17,5	1/14,5	1/14,5	1/15,5	1/15,5	1/15,5	1/15,6	1/15,5	1/15,5	1/18	1/20
BO2	1/13	1/13	1/13	1/13	1/13	1/13	1/15	1/15	1/16	1/16,5	1/18	1/18	1/18	1/18	1/20	1/22
BO3	1/12,5	1/12,5	1/12,5	1/12,5	1/12,5	1/12,5	1/18	1/18	1/18	1/18	1/18	1/18	1/18	1/18	1/20	1/22
BO4	1/15	1/15	1/15	1/15	1/15	1/15	1/18	1/18	1/18	1/18	1/18	1/18	1/18	1/18		

Tabella 22: indici di densità venatoria negli ambiti considerati. Fonte portale Ermesagricoltura

È in calo costante e continuo nell'ultimi dieci anni la tendenza del numero dei tesserini per l'esercizio dell'attività venatoria rilasciati in Emilia-Romagna

STAGIONE VENATORIA											
	00/01	01/02	02/03	03/04	04/05	05/06	06/07	07/08	08/09	09/10	10/11
BOLOGNA	10550	10371	10091	9797	9633	9359	9074	8763	8665	8406	8006
FERRARA	3779	3737	3681	3558	3545	3427	3312	3222	3162	3070	2991
FORLI' CESENA	8586	8519	8398	8262	8128	7989	7791	7542	7410	7236	7060
MODENA	7128	7005	6910	6760	6589	6383	6220	6008	5945	5768	5502
PARMA	6240	6180	6103	5993	5928	5857	5744	5637	5494	5324	5077
PIACENZA	3995	3921	3889	3834	3809	3776	3757	3604	3482	3309	3218
RAVENNA	8779	8617	8491	8344	8196	8064	7794	7469	7364	7070	6800
REGGIO EMILIA	5710	5619	5527	5397	5271	5174	5055	4915	4863	4726	4599
RIMINI	5275	5246	5172	4999	4881	4707	4432	4263	4185	3997	4424
REGIONE	60042	59215	58262	56944	55980	54736	53179	51423	50570	48906	47677

Tabella 23: consistenza tesserini rilasciati negli ultimi 10 anni. Fonte portale Ermesagricoltura

2.3.7.1 Piano Faunistico Venatorio Provinciale

Il Piano Faunistico Venatorio della Provincia di Bologna 2007-2012, e relativa Valutazione di Incidenza, è stato approvato con D.C.P. n. 101 - I.P. 5916/2007 del 27/12/2007 e nel 06/05/2009 con D.G.P. n.251 sono state approvate le “Modifiche e integrazioni alla Valutazione di Incidenza del Piano Faunistico Venatorio della Provincia di Bologna 2007-2012 sui siti della Rete Natura 2000.

Il sito risulta caratterizzato da un insieme di aree di interesse ambientale a diversa destinazione, quasi completamente utilizzate (circa 90% della superficie) a fini venatori. Nel sito risultano i seguenti ambiti di gestione faunistica venatoria (Pianificazione Faunistica Provinciale, febbraio 2013):

- Zone di protezione: Oasi di protezione della fauna “Prato Grande”.
- Aziende Faunistiche Venatorie: “Barchessa”, “Cantalupo”, “Mezzolara”; “San Martino dei Manzoli”.

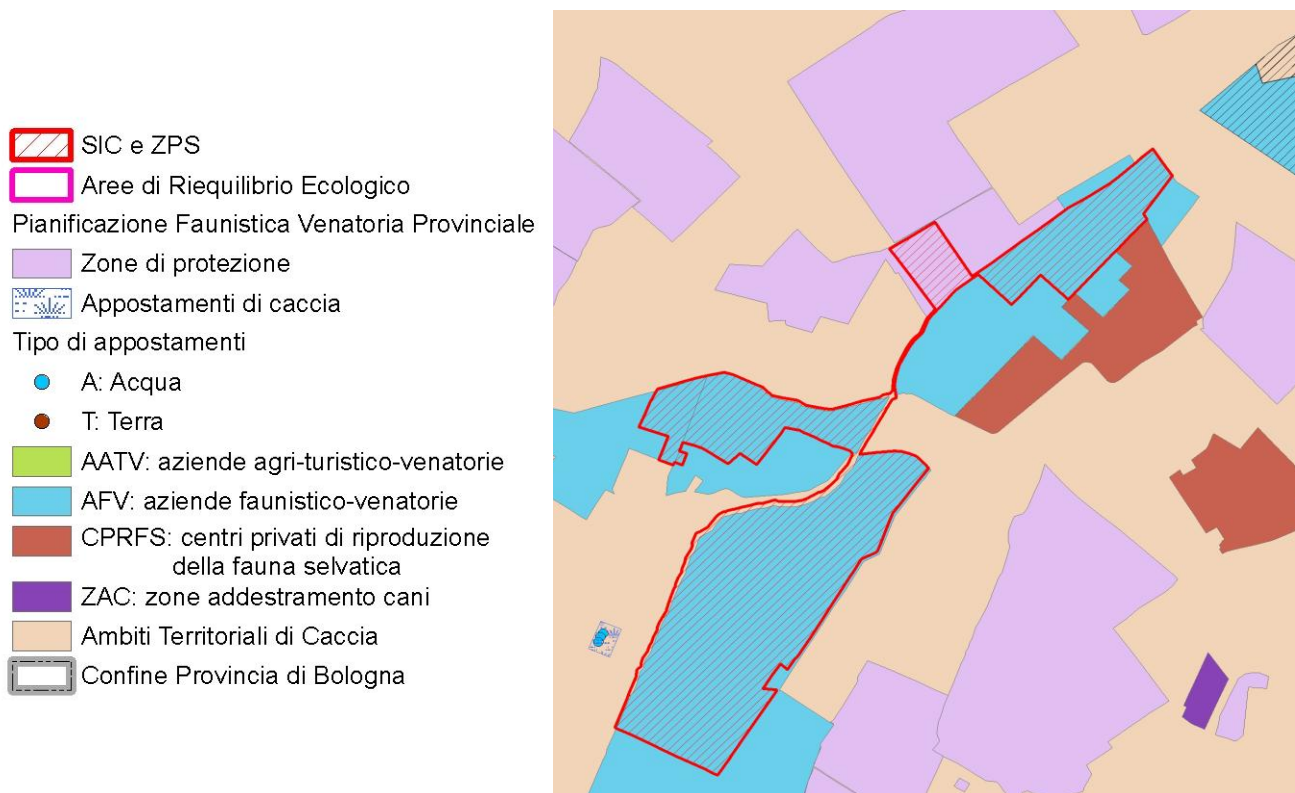

Fig. - Ambiti di gestione faunistica venatoria presenti nel Sito

La modalità gestionale è finalizzata all’esercizio venatorio che, rivolgendosi in prevalenza all’avifauna acquatica, si concretizza con operazioni di movimentazione dei livelli idrici delle zone umide e con il controllo della vegetazione erbacea sia terrestre che acquatica tesi a ricreare le condizioni più favorevoli alle specie oggetto di interesse venatorio e nel periodo di apertura della caccia o preliminare a questo.

Nello specifico si riportano le modalità di gestione note:

AFV "Barchessa" = viene effettuata l'asciutta completa dei bacini da febbraio a settembre.

Scarsa la vegetazione idrofittica.

AFV "San Martino dei Manzoli" = gestione venatoria con asciutte limitate nel periodo estivo. Vi risultano presenti ampi scirpeti.

AFV "Cantalupo" = non viene praticata alcuna forma gestionale venatoria. Segnalati casi di botulismo aviare.

AFV "Mezzolara" = nella Cassa Benni viene mantenuta costantemente l'acqua, se non in evenienze straordinarie. Il bosco igrofilo viene conservato. I bacini realizzati più recentemente vengono gestiti prevedendo un completo prosciugamento estivo, la successiva triturazione della vegetazione in estate avanzata e il successivo riallagamento.

2.3.8 Industria e commercio

2.3.8.1 Aspetti economico-produttivi della Regione Emilia Romagna

Il sistema produttivo dell'Emilia Romagna si può considerare consolidato e articolato con una struttura insediativa diffusa e un sistema produttivo legato alla piccola e media impresa.

Il livello occupazionale presenta una situazione ormai consolidata con tassi di disoccupazione fisiologici ed un alto livello di occupazione femminile.

Naturalmente esiste una certa disomogeneità a livello provinciale e in particolare Ferrara ha registrato nel 2002 un tasso di disoccupazione doppio rispetto alla media regionale e di oltre 6 punti superiore rispetto al dato relativo alle donne; mentre Ravenna e Rimini, che erano in analoghe situazioni, dal 1997 al 2002 sono riuscite a ridurre il divario con il dato medio regionale.

La struttura manifatturiera trova forte sviluppo in alcune settori trainanti quali: Prodotti agro-industriali, Ceramica e materiali da costruzione, Motoristica, Tessile e abbigliamento, Mobili e arredamento.

L'evoluzione di questo comparto negli ultimi anni ha visto innescarsi un processo di cambiamento dell'assetto strutturale delle imprese.

Sulla base di un'analisi di lungo periodo (dal 1995 al primo trimestre 2006), la struttura imprenditoriale in Emilia-Romagna sta evidenziando fenomeni di trasformazione: il numero delle imprese (al netto dell'agricoltura) in regione è aumentato del 18 per cento, in linea con la variazione del 20 per cento riscontrata in ambito nazionale nello stesso periodo. Superiore è invece, rispetto al livello nazionale, l'aumento del numero delle società di capitale, pari al 69,8 per cento rispetto al 60,9 per cento del Paese: questo dato segnala il passaggio a forme societarie più robuste e maggiormente strutturate (le società di capitali) per meglio affrontare il mercato. Resta dunque prevalente la presenza di imprese individuali e di ridotta dimensione, ma la tendenza all'irrobustimento societario appare più consistente a livello regionale, rispetto alla velocità di marcia nazionale. Ciò è confermato dalla progressiva crescita a livello regionale dei gruppi operativi di impresa che sono arrivati a superare le 7.000 unità (7328), coinvolgendo complessivamente circa 18.800 imprese (non tutte localizzate in ambito regionale) e che incidono per circa un quarto sull'occupazione e sul valore aggiunto complessivi dell'Emilia-Romagna.

A partire dagli anni del dopoguerra, quando la nostra provincia si caratterizzava prevalentemente in senso agricolo, lo sviluppo dell'industria si è manifestato secondo modalità di strutture proprie ed originali, che ne costituiscono ad un tempo il limite e la forza. Mancano grandi complessi di base, siderurgici e petrolchimici, mentre il tessuto

produttivo è costituito da una miriade di piccole e medie aziende. Ne deriva da un lato il vantaggio di una struttura flessibile, a cui viene riconosciuta una elevata capacità di adeguarsi ai mutamenti congiunturali ed alla evoluzione del mercato; d'altro lato, le ridotte dimensioni possono costituire uno svantaggio per l'accesso al credito, per le condizioni favorevoli nell'approvvigionamento dei materiali e per la commercializzazione dei prodotti, avviabile in gran parte, attraverso la diffusione di organismi associativi, promossi dalle Camere di Commercio e dalle Associazioni di categoria: citiamo i Consorzi garanzia fidi per quanto attiene all'aspetto creditizio e i Consorzi per l'export per la promozione dei prodotti provinciali all'estero.

Con l'eccezione relativa alle grandi industrie di base, praticamente tutti i settori produttivi risultano adeguatamente rappresentati come quantità e, soprattutto, come qualità nella struttura industriale della provincia; ma se si vuole indicare il settore maggiormente caratterizzante l'attività manifatturiera del bolognese, non si può non citare il rilievo particolarissimo assunto dalle lavorazioni meccaniche. Carpenteria, macchine utensili, macchine operatrici per l'agricoltura e l'industria, macchine automatiche per il confezionamento dei più svariati prodotti, apparecchi e strumenti elettrici ed elettronici costituiscono i risultati più significativi di questa branca di attività.

I dati registrano una svolta produttiva del settore manifatturiero osservata nel corso del 2010, che sembra trovare conferma nei tassi di crescita dei principali indicatori rilevati tra gennaio e giugno del 2011: si confermano in aumento infatti, rispetto allo stesso trimestre dell'anno precedente, produzione, fatturato ed ordinativi con tassi di crescita per la prima volta positivi tra gennaio e marzo (+1,4%, +2,6% e +2,8% rispettivamente), e su intensità quasi raddoppiate tra aprile e giugno (+3,8%, +5,2% e +3,1%), grazie al contributo della domanda estera, cresciuta nei sei mesi con maggiore intensità (+4,1% tra aprile e giugno). Tassi di crescita positivi anche per le esportazioni, che già nei primi mesi del 2010 avevano anticipato la svolta produttiva complessiva, e che, cresciute nei primi tre mesi dell'anno in linea con la fine del 2010, tra aprile e giugno registrano invece una decisa accelerazione (+7,1%).

Il consolidamento su tassi di crescita positivi per tutti i principali indicatori osservati, unitamente ad una crescita delle esportazioni su dinamiche mai rilevate neppure nel periodo pre-crisi, sembrano essere i motori che fanno da traino alla ripartenza complessiva: tuttavia la crescita, seppure generalizzata all'intero settore, presenta andamenti differenziati nei diversi comparti e sembra essere trainata, ancora una volta, dai settori di punta del manifatturiero bolognese.

Il settore dei **prodotti alimentari**, che aveva mostrato la migliore tenuta nel corso della fase recessiva, dopo una fase di incertezza sembrava avere finalmente agganciato la ripresa nella seconda metà del 2010. Tra gennaio e marzo di quest'anno le dinamiche di crescita sembrano invece perdere nuovamente di intensità, con variazioni di produzione, fatturato ed ordinativi pressoché nulle rispetto allo stesso trimestre dello scorso anno, mentre nella seconda metà del semestre i principali indicatori tornano in crescita, ma si mantengono ancora lontani dal picco raggiunto a fine 2010. Continua, invece, il trend positivo dell'export, che si porta a fine giugno su tassi di crescita vicini al +4,2%, decisamente il miglior risultato dall'inizio della crisi.

I comparti della **moda** sono inevitabilmente i più colpiti dalla fase recessiva, in quanto produttori di beni principalmente destinati al consumo finale, che risente ancora negativamente del calo, in termini reali, che sta subendo il reddito disponibile delle famiglie a causa delle difficoltà che le imprese stanno incontrando e delle relative ripercussioni sul mercato del lavoro. Nei primi sei mesi del 2011, i settori del tessile, dell'abbigliamento e delle calzature riducono notevolmente i tassi di crescita registrati a fine 2010 per ordinativi, produzione e fatturato, e dopo la sostanziale stabilità dei primi tre mesi dell'anno, a fine

giugno si portano nuovamente su dinamiche in calo. Anche l'export sembra non riuscire a dare stabilità alla svolta positiva osservata nei due trimestri precedenti, e si assesta tra aprile e giugno su valori nuovamente in contrazione.

Andamento altalenante per il settore della **carta ed editoria**, che se a fine marzo registra una decisa decelerazione dei principali tassi di crescita, sembra invece ripartire tra aprile e giugno, con produzione, fatturato ed ordinativi che, pur mantenendosi al di sotto del picco di fine 2010, oscillano tra il +3% ed il +4%. Anche le esportazioni, che già nel corso del 2010 avevano mostrato dinamiche in oscillazione, confermate peraltro dalla leggera battuta d'arresto dei primi tre mesi del 2011, seppure su intensità ancora positive, recuperano nella seconda parte del semestre, assestandosi a fine giugno su valori vicini al +4%.

Difficoltà invece per il settore della **chimica, gomma e plastica**, che registra nei primi sei mesi del 2011 una dinamica in decelerazione nei principali tassi di crescita, nonostante produzione, fatturato ed ordinativi si mantengano su tassi di crescita significativamente positivi (tra il +1% ed il +2%), mentre le esportazioni, in controtendenza rispetto al manifatturiero in complesso, crescono ancora a fine marzo, per poi decelerare a fine giugno su variazioni sostanzialmente nulle.

La **metalmecchanica**, dopo la caduta importante registrata a partire dalla seconda parte del 2008 e per tutto il 2009, presentava già nel 2010 segni di forte recupero, con variazioni di fatturato, produzione e ordinativi che passavano in corso d'anno da valori negativi in doppia cifra a tassi di crescita non lontani dal periodo pre crisi e superiori al +6%. Anche per questo settore, le dinamiche di crescita perdono leggermente di intensità nei primi tre mesi di quest'anno, pur mantenendosi su valori largamente positivi, e riprendono a crescere tra aprile e giugno, raggiungendo variazioni vicine al +5% per la produzione ed al +7% per il fatturato, con intensità comunque di quasi due punti % superiori al manifatturiero in complesso. Anche le esportazioni, che avevano anticipato di un trimestre il recupero e già ad inizio 2010 presentavano tassi di crescita positivi, segnano invece una leggera moderazione ad inizio 2011, per poi tornare ad accelerare nella seconda metà del semestre fino ad un +8,7%, decisamente superiore al +7,1% registrato dal settore manifatturiero in complesso. Fanno eccezione invece gli ordinativi che, pur mantenendosi ampiamente positivi, sembrano perdere leggermente di intensità nel corso del semestre, assestandosi a fine giugno attorno al +4,5%.

2.3.9 Ambiente Urbano

Il database dell'uso del suolo è stato aggiornato nel 2008; dal confronto sulle dinamiche di uso del suolo nel periodo che va dal 2003 al 2008, risulta un incremento dei territori artificializzati: dal 2003 al 2008 si è registrato un aumento di questo tipo di uso del suolo di 15.446 ettari, corrispondente all'8,1 per cento. Fra gli insediamenti, quelli produttivi sono aumentati di 3.930 ettari, corrispondenti ad un aumento percentuale del 10,3, mentre quelli commerciali hanno registrato un aumento del 27,3 per cento, pari a 305 ettari. Fra le reti si è registrato un incremento sia per la categoria reti stradali, aumentate di 1.281 ettari corrispondenti al 20,3 per cento, sia per la categoria reti ferroviarie, cresciute addirittura del 54 per cento (783 ettari). Il dato relativo ai cantieri evidenzia un aumento effettivo di 1.423 ettari corrispondente al 31 per cento.

Livello 1	Area in ettari	Livello 2	Area in ettari
1 Territori modellati artificialmente	206.369	1.1 Zone urbanizzate	105.918
		1.2 Insedimenti produttivi, commerciali, dei servizi pubblici e privati, delle reti e delle aree infrastrutturali	62.768
		1.3 Aree estrattive, discariche, cantieri e terreni artefatti e abbandonati	15.762
		1.4 Aree verdi artificiali non agricole	21.922
2 Territori agricoli	1.297.657	2.1 Seminativi	1.054.080
		2.2 Colture permanenti	156.184
		2.3 Prati stabili	30.802
		2.4 Zone Agricole eterogenee	56.591
3 Territori boscati e ambienti seminaturali	627.829	3.1 Aree boscate	524.118
		3.2 Ambienti con vegetazione arbustiva e/o erbacea in evoluzione	81.257
		3.3 Zone aperte con vegetazione rada o assente	22.454
4 Ambiente umido	25.608	4.1 Zone umide interne	7.722
		4.2 Zone umide marittime	17.886
5 Ambiente delle acque	54.508	5.1 Acque continentali	54.508
		5.2 Acque marittime	0
Totale	2.211.972		2.211.972

Tabella 24: Quadro riepilogativo delle superfici in ettari relative al primo e secondo livello CLC del database 2008. Fonte “Il nuovo database dell’uso del suolo della Regione Emilia-Romagna” in Atti 14a Conferenza Nazionale ASITA - Brescia 9-12 novembre 2010

2.3.6.1 Sistema insediativo

La distribuzione di popolazione nei centri abitati della Provincia di Bologna avvenuta negli anni '90 vede un ulteriore decremento nell'area urbana centrale a favore di una crescita generalizzata ed indifferenziata su quasi tutti gli altri centri abitati.

L'aumento di territorio urbanizzato vede invece nei principali capoluoghi comunali una crescita relativa maggiore rispetto agli altri centri abitati, che testimonia che le funzioni urbane diverse dalla residenza continuano ad attestarsi nei centri maggiori.

L'offerta insediativa presente nei vigenti PRG è ancora elevata nella maggioranza dei centri abitati, seppure in parte riequilibrata verso i centri di maggiore dimensione.

2.3.10 Mobilità, trasporti e traffico

La Regione Emilia-Romagna si trova al centro di due importanti vie di comunicazione europea - il Corridoio Berlino-Palermo (Progetto prioritario n. 1) ed il Corridoio Lisbona-Kiev (in particolare per la parte relativa al progetto prioritario n. 6), che collegano l'Europa settentrionale e centrale con l'Italia meridionale ed i Paesi dell'area adriatica e mediterranea.

La **rete ferroviaria** che si estende sul territorio della regione Emilia-Romagna ha uno sviluppo complessivo di quasi 1.400 km: circa 1.050 di competenza statale e circa 350 di competenza regionale (di cui 58 km in territorio mantovano). A questi ultimi se ne aggiungeranno tra breve altri 15 in seguito all'apertura dell'ulteriore tratta Portomaggiore-Dogato di Ostellato.

La rete regionale è costituita dalle seguenti 9 linee:

- Bologna-Portomaggiore;
- Ferrara-Codigoro;
- Ferrara-Suzzara;
- Parma-Suzzara;
- Reggio Emilia-Ciano d'Enza;
- Reggio Emilia-Guastalla;
- Reggio Emilia-Sassuolo;
- Casalecchio-Vignola;
- Modena-Sassuolo.



Figura 17: rete ferroviaria in Emilia-Romagna. Fonte: Quadro conoscitivo del PRIT

Le stazioni/ fermate ferroviarie di interesse regionale attualmente attive sono 264 (tra cui Molinella, Galliera, San Pietro in Casale, Budrio).

Sulla linea Bologna – Portomaggiore sono stati pianificati interventi di elettrificazione della linea, realizzazione di SSE per consentire potenza di 7.200 kW e interventi di automatizzazione dei passaggi a livello.

La regione Emilia-Romagna è attraversata anche da una fitta **rete stradale primaria di interesse nazionale**, costituita dal sistema Autostradale e dalle altre direttrici dei collegamenti interregionali e di collegamento con porti interporti ed aeroporti di rilevanza nazionale ed internazionale, come da tabelle seguenti:

SS	Denominazione	Estesa Km
SS 9	Via Emilia	197,174
SS 12	Dell'Abetone e del Brennero	133,924
SS 16	Adriatica	140,428
SS 45	Di Val Trebbia	73,980
SS 62	Della Cisa - dal confine regionale a Parma	52,386
SS 63	Del Valico del Cerreto – dall'innesto con la SS9 al confine con la Toscana	72,018
SS 64	Porrettana	86,213
SS 67	Tosco Romagnola	85,308
SS 72	di San Marino	10,654
SS 309	Romea	55,730
SS 309 dir	Romea	5,200
R.A.	Raccordo tangenziale nord Bologna	23,701
R.A.	Raccordo Autostradale Ferrara – Porto Garibaldi	49,282
E 45	Orte-Ravenna (comprende collegamento E 45 - E 55 - porto di Ravenna)	87,867
Totale		1.073,885

Tabella 25: rete ANAS di interesse nazionale. Fonte: Quadro conoscitivo del PRIT

Nome autostrada	Concessionaria	Capisaldi itinerario	Estesa Km
A1	Autostrade per l'Italia	Milano –Bologna –Firenze	186.50
A13	Autostrade per l'Italia	Bologna – Padova e Raccordo Ferrara	54.00
A14, A14dir	Autostrade per l'Italia	Bologna- Ancona con raccordi Casalecchio e Ravenna	180.50
A15	Autocamionale per la Cisa	Parma- La Spezia	56.40
A21, A21 dir	Autostrade Centropadane	Piacenza Sud- Brescia e diramazione Fiorenzuola D'Arda	36.80
A21	SATAP	Piacenza Sud -Torino	26.90
A22	Autostrada del Brennero	Verona -Modena	28.40
TOTALE			569.50(*)

(*)Il CNT corregge il dato a 568.00 km.

Tabella 26: rete autostradale di interesse nazionale. Fonte: Quadro conoscitivo del PRIT

La rete autostradale nazionale italiana è sempre di competenza dell'ANAS, anche se la gestione e l'esercizio delle varie infrastrutture è affidata a società concessionarie.

Oltre alle autostrade sopraindicate, sono presenti anche due superstrade attualmente fruibili gratuitamente:

Superstrada Ferrara-Mare di km 48,286;

Superstrada E45 Cesena-Orte, di km 87,867;

nonché il Raccordo Tangenziale Nord di Bologna della lunghezza di 23,701 km.

La **rete di base locale** è costituita dalle restanti strade statali e provinciali ricadenti sul territorio regionale.

Circa il 21% della Grande Rete si presenta con un grado di saturazione superiore all'85%; risultato che scende intorno al 5,9% se consideriamo l'intera rete (comprensiva della Grande Rete, della Rete di base principale e di una vasta porzione della rete locale).

Come si può vedere dalle rispettive figure i tratti più congestionati (negli schemi tratti rossi e arancione) risultano essere i tratti autostradali A1-A14 lungo tutta la direttrice est-ovest regionale, in particolare: la tratta di A14 tra i caselli di Castel San Pietro e la Diramazione

Ravenna, tra Rimini Nord e Riccione, ma anche i tratti di A1 tra i caselli di Campegine e Modena Nord, e tra Parma e l'innesto con l'Auto-Cisa A15 Parma – La Spezia, infine tra Fidenza e Fiorenzuola. Sulla viabilità non autostradale troviamo alcune criticità sull'asse pedemontano all'altezza dei centri urbani di Sassuolo e Fiorano e lungo la SS16 Adriatica nella parte costiera tra Cervia e Cesenatico.

Figura 66
 Scenario 2010
 Grado di saturazione della Grande rete
 (ora di punta del mattino)



Figura 18: grado di saturazione della Grande rete (ora di punta del mattino). Fonte: Quadro conoscitivo del PRIT

Figura 67
 Scenario 2010
 Grado di saturazione della rete complessiva
 (ora di punta del mattino)

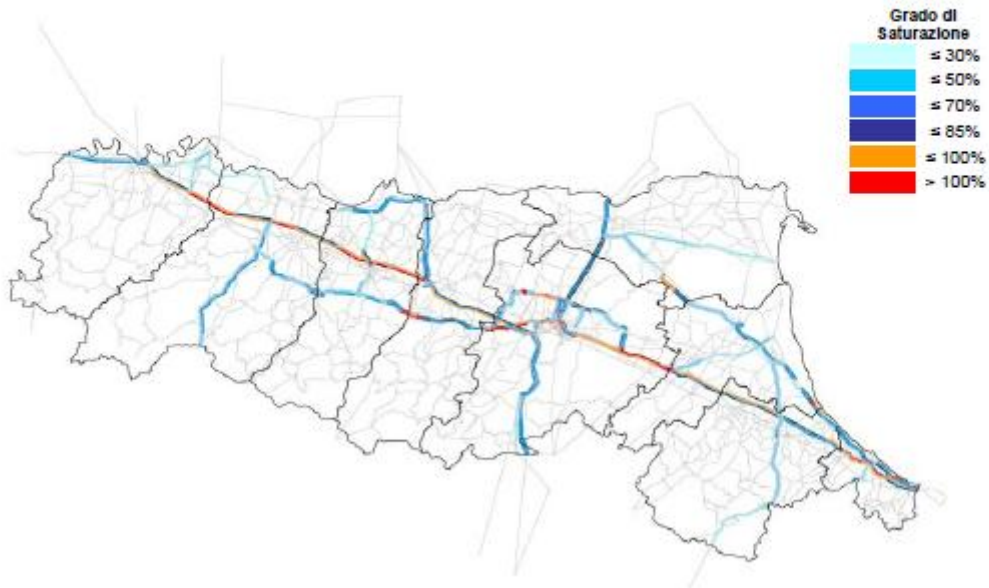

Figura 19: grado di saturazione della rete complessiva (ora di punta del mattino). Fonte: Quadro conoscitivo del PRIT

La regione Emilia-Romagna è particolarmente ricca di superfici destinate all'**intermodalità**, peraltro in fase di ulteriore espansione. La tabella successiva elenca i principali nodi logistici regionali.

Categoria	Nodo logistico	Provincia
AUTOPORTI <i>(solo traffico gomma-gomma)</i>	Autoporto di Campogalliano	Modena
	Autoporto di Sassuolo	Modena
	Autoporto di Cesena	Forlì-Cesena
INTERPORTI	Interporto di Bologna	Bologna
	Interporto di Parma	Parma
PORTI	Porto di Ravenna	Ravenna
SCALI FERROVIARI - TERMINAL INTERMODALI	Terminal intermodale di Rubiera	Reggio Emilia
	Terminal intermodale di Piacenza	Piacenza
	Terminal intermodale di Dinazzano	Reggio Emilia
	Terminal intermodale di Fiorenzuola	Piacenza
	Scalo di Modena Nord	Modena
	Terminal intermodale di Lugo	Ravenna
	Scalo merci di Imola	Bologna
POLI LOGISTICI SCALI IN COSTRUZIONE	Centro servizi merci di Faenza	Ravenna
	Centro intermodale di Marzaglia	Modena
	Centro servizi merci di Villaselva	Forlì-Cesena

Tabella 27: Principali nodi logistici regionali. Fonte: Quadro conoscitivo del PRIT

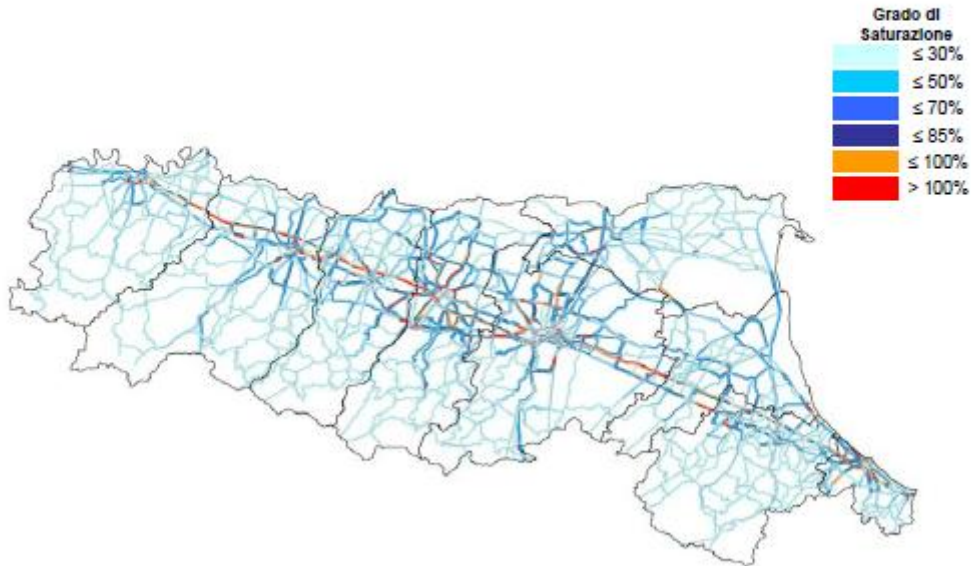
Il **trasporto aereo** ha subito nell'ultimo decennio mutamenti profondi e sostanziali che ne hanno fatto uno dei settori a maggiore dinamicità.

A livello regionale il traffico risulta fortemente localizzato a Bologna, che rappresenta il decimo aeroporto italiano (3,2% del traffico totale nazionale, mentre gli altri aeroporti regionali, secondo i dati 2008 per passeggeri trasportati, occupano rispettivamente le posizioni n. 24 (Forlì), 27 (Rimini) e 30 (Parma).

Il **trasporto pubblico locale** ha svolto, storicamente, un ruolo fondamentale soprattutto all'interno dei contesti urbani dimensionalmente consistenti, ma ha ricoperto un ruolo di grande rilievo anche in un ambiti territoriali più vasti soprattutto in presenza di condizioni di forte integrazione e interdipendenza tra le diverse componenti ed in assenza di sistemi di trasporto su sede propria.

Attualmente sul territorio della Provincia di Ferrara operano 3 aziende che gestiscono servizi regolari:

- ATC: servizio urbano delle città di Bologna, Ferrara e Imola; servizio extraurbano su tutto il territorio provinciale;
- F.E.R.: servizio extraurbano province di Bologna e Ferrara;
- FEM Ferrara Mobilità: servizio extraurbano provincia di Ferrara.

Con delibera di Consiglio Regionale N° 1322 del 22/12/1999 è stato approvato il **PRIT98-2010**, i cui obiettivi principali sono:

- massimizzare l'efficacia, l'efficienza e l'affidabilità del trasporto locale e la sua integrazione con il trasporto ferroviario;
- massimizzare la capacità del sistema ferroviario di assorbire tutto il traffico possibile delle persone e delle merci;
- creare le condizioni per l'avvio di una concreta politica del trasporto fluviale e fluvio-marittimo per l'interscambio delle merci;
- creare un sistema infrastrutturale fortemente interconnesso, strutturato come rete di corridoi plurimodali-intermodali strada, ferrovia, vie navigabili;
- creare un sistema di infrastrutture stradali altamente gerarchizzato ed organizzare il disegno della rete stradale in modo da aumentarne l'efficienza;
- operare per una mobilità sostenibile e assicurare a cittadini ed imprese la migliore accessibilità del territorio regionale, promuovendo un sistema integrato di mobilità in cui il trasporto collettivo assolva un ruolo fondamentale.

IL PRIT98-2010 definisce inoltre i principali indirizzi e le direttive per le politiche regionali sulla mobilità, i principali interventi e le azioni prioritarie, in coordinamento anche con altri piani regionali. Costituisce riferimento per la programmazione degli enti locali ed in particolare per i Piani Territoriali di Coordinamento Provinciali, che provvedono a adottare, approfondire ed attuare i contenuti e le disposizioni del PRIT98-2010.

Il **Piano della Mobilità Provinciale di Bologna** (PMP) si configura come una vera e propria variante al PTCP sul sistema della mobilità. Tale documento, nelle linee d'azione, assume come strategia primaria quella fondata sui due grandi progetti per il trasporto collettivo e quello individuale, cioè il Servizio Ferroviario Metropolitano (SFM) e il Passante Autostradale Nord, che costituiscono l'armatura infrastrutturale provinciale. Propone inoltre un articolato elenco di nuove opere o potenziamenti stradali distinti per priorità, a cui affida il miglioramento complessivo dell'accessibilità territoriale, anche con alcuni interventi di riorganizzazione gerarchica in variante al Prit98.

2.3.11 Il turismo

Il turismo rappresenta un'attività molto diversificata nel panorama regionale essendo presenti località con attrattive che spaziano dalle cure termali, alla montagna dal mare alle città d'arte.

Il bilancio del movimento turistico 2010 in Emilia-Romagna presenta un andamento positivo in termini di arrivi, negativo sul fronte delle presenze. Il risultato si è prodotto per la minore disponibilità di spesa degli italiani, la crescente frammentazione delle vacanze e la riduzione della durata dei soggiorni.

Sul territorio regionale, nell'anno 2010 si sono verificati 8.727.000 arrivi (0.6% in più rispetto al 2009) e 50.516.000 presenze nelle strutture alberghiere e complementari (-2.6% in più rispetto al 2009).

La distribuzione del movimento per ambito turistico è consolidata da anni: la Riviera rimane l'ambito turistico più rilevante col 65,83% degli arrivi e il 82,16% delle presenze; le Città capoluogo fanno registrare il 26,73% degli arrivi e il 9,40% delle presenze; l'Appennino rappresenta il 3,56% degli arrivi e il 5,11% delle presenze; le Terme il 3,87% degli arrivi e il 3,33% delle presenze.

Le tendenze turistiche consolidate negli ultimi anni sono:

- ✓ l'incremento generalizzato degli arrivi e la diminuzione delle presenze;
- ✓ il buon andamento generale dei flussi stranieri;
- ✓ il calo del mercato di lingua tedesca e il parallelo forte aumento dei flussi provenienti dall'est Europa, in particolare dalla Russia;
- ✓ il buon andamento del comparto extra-alberghiero.

La provincia di **Bologna** è ricca di attrattive turistiche: città d'arte (nel capoluogo c'è il centro storico definito dall'Unesco il più grande del mondo) e cultura (a Bologna ha sede l'Università più antica del mondo), parchi naturali, stazioni sciistiche, manifestazioni fieristiche (il quartiere fieristico di Bologna è secondo in Italia solo a quello di Milano), il tutto accompagnato da una famosa tradizione eno-gastronomica con prodotti tipici (tortellini, tagliatelle, mortadella solo per citarne alcuni)

conosciuti ed apprezzati ovunque. Per quanto riguarda il movimento turistico nel 2010 in provincia gli arrivi sono aumentati del 6,4% e le presenze del 5,9%: nel capoluogo gli arrivi sono aumentati dell'8,3% (in particolare sono aumentati i turisti stranieri del 14,7%) mentre le presenze del 10,1% (turisti stranieri: +17,1%). Il soggiorno medio è risultato di 2,1 giorni. Se consideriamo la nazionalità degli stranieri che visitano la provincia, nel 2010 il maggior numero è stato di tedeschi (+7,2% rispetto al 2009): seguono spagnoli (che aumentano di quasi il 30% sia come arrivi che come presenze), francesi, statunitensi e inglesi.

2.3.12 Informazioni socio-economiche di livello locale

Comune di Budrio

L'imprenditoria locale è attiva e qualificata, con una significativa presenza di produzioni agricole specializzate e di qualità (esempio la patata dop), con punte estremamente valide nel settore della meccanica e del commercio. Sul territorio insistono circa 1.800 unità locali di impresa, uno standard in linea con quello della regione Emilia-Romagna, che vede la presenza di una impresa ogni 9/10 abitanti.

La produzione agricola per secoli ha costituito il volano economico di Budrio. Dal XV alla prima metà del XX secolo Budrio divenne famoso soprattutto per la coltivazione della canapa destinata all'industria tessile; durante il ventennio fascista, con la costituzione del monopolio di stato sulla canapa, questo tipo di coltivazione, perdendo potere contrattuale, cominciò a declinare fino a scomparire. Da qualche anno si tenta, a livello sperimentale, la

reintroduzione di questo tipo di coltura, sull'esempio di Francia e Germania, che hanno avviato filiere per la lavorazione; non solo per il comparto tessile ma anche edilizio, cartaceo, sanitario e quello della cosmesi. L'attuale panorama agricolo vede la coltivazione di grano, orzo, bietole, cipolle e patate; in particolare, quella arricchita di selenio (patata DOP) che qui ha avuto origine.

Comune di Minerbio

Il territorio comunale si estende su una superficie di 127,87 Km² con un'altitudine media di 8 mt. sul livello del mare.

Si presenta prevalentemente come un territorio pianeggiante, di origine alluvionale, solcato da numerosi corsi d'acqua. Le principali attività industriali e artigianali della zona sono date dall'industria elettromeccanica ed elettronica, dalla produzione di macchine agricole e dalla produzione e dalla lavorazione e manipolazione di prodotti agricoli. Ruolo importante rivestono l'artigianato di servizio e le attività agricole.

2.4 COMPONENTI ARCHEOLOGICHE, ARCHITETTONICHE E CULTURALI

Nelle campagne attorno alla città di Bologna e nella valle del Reno l'età del Bronzo restituisce testimonianze archeologiche abbastanza discontinue che non consentono di tracciare un profilo cronologico e culturale esatto e dettagliato (Cocchi Genik, *L'antica età del Bronzo in Italia*, 1996). L'area, infatti, ha subito nel corso del tempo variazioni fisiografiche importanti, delle quali determinante risulta essere la metamorfosi e lo spostamento dei numerosi rami del fiume Po, il più meridionale dei quali – il Po di Primaro – rimase attivo fino all'età etrusca ed è oggi occupato dal percorso del fiume Reno.

Questi cambiamenti nell'idrografia della regione hanno senza dubbio condizionato le scelte delle comunità che, a partire dall'età del Bronzo, si trovarono a fare i conti con un paesaggio estremamente variabile e ricco di ecosistemi diversi che andavano dagli ambienti umidi più vicini alle coste, a situazioni di pianura irregolare causate dagli spostamenti degli alvei dei fiumi e dalle aree vallive ad altimetria depressa.

Tuttavia i numerosissimi ritrovamenti archeologici, sporadici e non, attestano la frequentazione continua dell'area dal Bronzo antico (XXI-XX sec. a.C., sito di Stellina di Castenaso) e la commistione dei diversi aspetti culturali tipici di questo periodo documentati in altre parti dell'Italia settentrionale e centrale.

Sin dagli inizi dell'età del Ferro, I millennio a.C., l'area conobbe il passaggio da un'economia fondata su pastorizia e agricoltura con insediamenti sparsi, alla formazione delle prime realtà proto-urbane, sino alla nascita di vere e proprie città (tra tutte *Felsina-Bologna*), e dei circuiti economici e commerciali ad essa legati. Ciò è testimoniato soprattutto dal rinvenimento a Villanova di Castenaso (nel 1853) una necropoli del IX secolo a.C., prima di una lunga serie di importanti testimonianze archeologiche che danno il nome alla fase culturale detta appunto *villanoviana*, poi concordemente riconosciuta (Bonghi Iovino, *Gli etruschi*, 1993) come la base di partenza della cultura etrusca.

Nella odierna valle del Reno sono inoltre presenti vistose tracce della centuriazione romana (comuni di Granarolo nell'Emilia, Castenaso, Budrio, Imola, Ozzano, Castel San Pietro, San Lazzaro di Savena, Bologna – cfr tabelle) il cui decumano massimo è allineato con il corso antico della via Emilia (*Ariminum-Bononia-Piacentia*) (Settis, *Misurare la terra*, 1984). Secondo la suddivisione tipica del territorio, i cardini perpendicolari al decumano dividevano la campagna in piccoli appezzamenti regolari, la cui impronta è ancora parzialmente visibile lungo la direttrice dell'antica strada consolare, a nord del suo tracciato. Grazie alla regolarizzazione dei corsi dei fiumi e dei torrenti appenninici tramite opere di canalizzazione e di drenaggio, i romani riuscirono a bonificare, sfruttare e rendere abitabile il territorio: impianti di ville rustiche di epoca imperiale e consistenti ritrovamenti di superficie testimoniano questo processo.

Tuttavia, l'area ritornò - dopo la caduta dell'Impero e con il conseguente abbandono delle terre - nella situazione in cui la zona si trovava nei periodi precedenti alla romanizzazione. Infatti, eventi storici (le invasioni barbariche, la crisi dell'agricoltura) e climatici provocarono importanti mutamenti nel territorio: scomparvero città e furono cancellati, parzialmente o interamente, interi tratti delle strade consolari. Inoltre, un ulteriore avanzamento della linea di costa interrò in parte il porto di Classe a Ravenna, compromettendone l'esistenza.

Contemporaneamente si verificarono eventi alluvionali piuttosto importanti che innalzarono il piano campagna della regione: nella città di Bologna il livello di calpestio originale della via Emilia si trova oggi a quasi 2,5 metri al di sotto di quello attuale.

Le terre che si trovano oggi ad essere comprese all'interno delle ZPS oggetto di questo studio non includono direttamente insediamenti archeologici; questi si trovano infatti posizionati in aree strettamente limitrofe, ed aumentano man mano che aumenta la distanza dal perimetro delle ZPS. Ciò è ampiamente giustificato dall'alta variabilità morfologica dei territori in questione nel corso dei secoli, soprattutto da un punto di vista idrografico.

TABELLE DEI SITI ARCHEOLOGICI RELATIVI ALLE ZPS E ZONE LIMITROFE

Le tabelle di seguito presentate descrivono brevemente e per categorie di sito, di localizzazione e di periodo storico i siti archeologici di maggiore rilevanza rispettivamente *direttamente pertinenti*, *confinanti* e *fino a circa 15 km di distanza* dalle ZPS in oggetto.

Si sottolinea che le aree archeologiche elencate come “Aree direttamente pertinenti alle ZPS” non si trovano all'interno della zona stessa, bensì nel comune di pertinenza della ZPS. Si è scelto di riportarle, per la loro importanza a livello storico-culturale per il territorio.

AREE DIRETTAMENTE PERTINENTI ALLE ZPS

COMUNE	LOCALITÀ	TIPOLOGIA DEL RITROVAMENTO	PERIODO STORICO	NOTE (cfr. PTCP Bologna)	VINCOLI	ZPS DI PERTINENZA
BENTIVOGLIO	Loc. Scolo Calcarata	villa rustica	epoca romana	L'area risulta compresa in un nodo complesso della rete ecologica di livello provinciale	D.M. 02/01/1995	ZPS Biotopi e ripristini ambientali di Bentivoglio, San Pietro in Casale, Malalbergo e Baricella
BUDRIO	Loc. Trebbo Sei Vie	vasto insediamento con attività artigianali della tarda	Età del bronzo recente (fine II millennio)		D.M. 7/06/2001	ZPS Biotopi e ripristini ambientali di Budrio e Minerbio
CASTENASO - BUDRIO	Fondo Rizzo - Cascina Fiesso	abitato	Tarda età del ferro	Zona di tutela di elementi della centuriazione	Nessun vincolo	ZPS Biotopi e ripristini ambientali di Budrio e Minerbio
GALLIERA - S. PIETRO IN CASALE	S. Pietro In Casale - Loc. Maccaretolo	insediamento di età romana e residuo di spalto golenale del fiume Reno	Età romana		Nessun vincolo	ZPS Bosco S. Agostino o Panfilia
MEDICINA	Loc. Tiro a Segno	resti di insediamento etrusco	Epoca etrusca		L. 1089/1939; D.M. 20/03/1995	ZPS Biotopi e ripristini ambientali di Medicina e Molinella
MEDICINA	Loc. Luogo Pozzo	resti di insediamento rustico	Età romana imperiale		D.M. 20/03/1995	ZPS Biotopi e ripristini ambientali di Medicina e Molinella
MEDICINA	Loc. Galisano - Via S. Vitale, Via Passo Pecore	"motta" riferita ai resti del castello e dell'abitato di Galisano	Medioevo		Nessun vincolo	ZPS Biotopi e ripristini ambientali di Medicina e Molinella
MINERBIO	fraz. di San Giovanni in Triario	abitato	età del bronzo medio recente		D.M. 26/06/1981	ZPS Biotopi e ripristini ambientali di Medicina e Molinella
SAN GIORGIO DI PIANO	Loc. Santa Maria	insediamento	età del bronzo		Nessun vincolo	ZPS Biotopi e ripristini ambientali di Bentivoglio, San Pietro in Casale, Malalbergo e Baricella

AREE CONFINANTI CON LE ZPS

COMUNE	LOCALITÀ	TIPOLOGIA DEL RITROVAMENTO	PERIODO STORICO	NOTE
CASALECCHIO DI RENO	Via Isonzo - Via Del Lavoro	resti di strutture	età romana	
CASTENASO	Loc. Ca' Madonna	Insedimento	età del Bronzo medio-recente	L'area è compresa nelle fasce di tutela e di pertinenza fluviale del torrente Idice
CASTENASO	Fondo Possessione Nuova	Insedimento	età del Bronzo	l'area è in buona parte interessata dalle fasce di pertinenza fluviale
CASTENASO	Casello - Fondo Nibbio e Fondo Possessione	Insedimento	età del Bronzo	
CASTENASO	La Stellina	Abitato	età del Bronzo antico	
CASTENASO-SAN LAZZARO DI SAVENA	Fondo Villa Vignoli	Insedimento	età del Bronzo	L'area è in parte interessata anche dalla fascia di tutela fluviale
GRANAROLO DELL'EMILIA	Pod. Ruscona - Loc. Viadagola	Insedimento	età del Bronzo	L'area è compresa in un'Area studio e in parte individuata come Fascia di tutela fluviale.
GRANAROLO DELL'EMILIA	Casa Poggi - Prati Della Pippola	insediamento preistorico e resti di villa rustica	età del Bronzo e età romana	l'area è parte della zona di tutela della struttura centuriata.
IMOLA	Loc. Morine	Insedimento del Bronzo e villa rustica con necropoli e complesso idrico età romana	Età del Bronzo e Età romana	
IMOLA		Parte della CENTURIAZIONE	Età romana	
IMOLA	Loc. Villa Clelia	complesso archeologico con edificio basilicale, necropoli e strutture	Età tardo-antica e Medioevo	
IMOLA	Via Anfiteatro Romano (già Podere Pasticcia)	resti archeologici	Età romana	

AREE COMPRESSE TRA CIRCA 5 E 15 KM DALLE ZPS

COMUNE	LOCALITÀ	TIPOLOGIA DEL RITROVAMENTO	PERIODO STORICO	NOTE
BOLOGNA	Cava Simoni E Loc. S. Agnese	Insedimento preistorico	Preistoria	
BOLOGNA	Cava Due Portoni - Borgo Panigale	Sito archeologico	giacimento del Mesolitico	
BOLOGNA	Portico In Strada Maggiore	resti di un tratto dell'antica via Aemilia	Età romana	
BOLOGNA	Via Carbonesi 5 - 7	resti del teatro romano	Età romana	
BOLOGNA	Via Schiavonia 4	resti di età romana	Età romana	
BOLOGNA	Via Testoni 6	resti di età romana	Età romana	
BOLOGNA	Villa Cassarini - Via Risorgimento 2	resti di epoca preistorica	Resti di epoca preistorica	

COMUNE	LOCALITÀ	TIPOLOGIA DEL RITROVAMENTO	PERIODO STORICO	NOTE
BOLOGNA	Quarto - Via Del Frullo	abitati e necropoli	Età del Bronzo recente, età del Ferro, età romana	
CALDERARA DI RENO	Via Prati - Pancotta	insediamento	Età romana e altomedioevale	
CALDERARA DI RENO	via Serra	resti di strutture	età romana	
CASTEL GUELFO	Loc. Castel S. Paolo	“motta” riferita all’area del borgo franco medioevale di Castel S. Polo	Medioevo	
CASTEL GUELFO	Loc. Trifolce	“MOTTA” RIFERITA AD INSEDIAMENTO ALTOMEDIOEVAL E	Altomedioevo	
CASTEL GUELFO	Fraz. Poggio Piccolo - Loc. La Monticella	necropoli	Altomedioevo	
CASTEL S. PIETRO TERME	Braiola Di Sotto E Di Sopra	vasto insediamento ricollegabile a quelli del Trebbo e di San Giuliano Prevosta, rilevante per la ricostruzione del generale quadro di popolamento e di sviluppo culturale proto-urbano della tarda età del bronzo	Tarda età del Bronzo	L’area risulta in parte compresa in fascia di tutela fluviale
CASTEL S. PIETRO TERME	Loc. Ca’ Nova Foresti	villa urbano-rustica e necropoli romana e insediamento altomedioevale	Età romana e altomedioevale	
CASTEL S. PIETRO TERME	Loc. Podere Due Forni - Via Viara	villa urbano-rustica	Età romana	l’area è compresa nella fascia di tutela fluviale del torrente Sillaro.
CASTEL S. PIETRO TERME	Loc. Cottibella - Via Corlo	villa urbano-rustica	Età romana	
CASTEL S. PIETRO TERME	Podere Sant’Anna	villa urbano-rustica	Età romana	L’area è compresa nella Fascia di pertinenza fluviale del torrente Sillaro.
CASTEL S.	Loc.	villa urbano-rustica	Età romana	l’area è compresa in

COMUNE	LOCALITÀ	TIPOLOGIA DEL RITROVAMENTO	PERIODO STORICO	NOTE
PIETRO TERME,	Panzacchia - Via Tanari			una ampia zona di studio
CASTEL SAN PIETRO TERME		Area centuriazione	Età romana	
COMUNI DI IMOLA – OZZANO – CASTEL SAN PIETRO – SAN LAZZARO DI SAVENA – BOLOGNA	Via Aemilia	Una delle più importanti arterie di traffico dell'antichità e decumano massimo della centuriazione emiliana.	Età romana	Zona ad alto rischio archeologico, la fascia di rispetto comprende l'area fino a 30 metri dal passaggio della strada consolare
OZZANO DELL'EMILIA-CASTEL S. PIETRO TERME	Loc. Maggio - Loc. Osteria Grande	centro abitato ed impianto sub-urbano della città romana di Claterna	Età romana	
SALA BOLOGNESE	Loc. Conocchietta - Sala Nuova	insediamento rustico	Età romana	
SAN LAZZARO DI SAVENA	Loc. Farneto	Grotta Del Farneto e Grotta Serafino Calindri	Resti di età preistorica	Entrambe le grotte sono comprese in zona di tutela naturalistica

La presenza di beni architettonici di pregio nell'area delle ZPS si limita ad alcuni manufatti vincolati ai sensi della legge 364/1909, ad alcuni alberi monumentali e frammenti di centuriazione. La descrizione dell'area della bonifica di pianura viene ripresa nella successiva sezione dedicata al paesaggio. A titolo esaustivo si riporta di seguito l'elenco dei beni che si trovano entro i 5 km di distanza delle aree ZPS.

Beni storico - architettonici

Antico Ponte di Panico
 Casa appartenente all'antico borgo fortificato denominato Rocca di Ca
 Castello di Veggio
 Chiesa Parrocchiale di S. Giovanni Battista
 Convento della Corla
 Convento o Ospitale del Volpino
 Oratorio di S Caterina d'Alessandra
 Palazzo Capuano
 Porta Ferrara
 Portale del Castello de Britti
 Santuario della Beata Vergine della Consolazione
 Torre Civica

Torre Colombaia
 Torre dell'Orologio
 Torresotto Caliceti
 Torretta

Edifici tutelati e ville non urbane

Abbazia (Chiesa Parrocchiale e Chiostro) di S. Maria Assunta
 Avanzi della Chiesa di S. Martino
 Casa denominata Torrione in Fraz Vigo
 Casa medievale oggi Casa Raggi
 Case del Campiario
 Castello dei Bentivoglio
 Castello dei Manzoli
 Castello di Bentivoglio
 Chiesa di S Martino
 Chiesa di S Pietro e Paolo
 Chiesa di S. Gervasio e Protasio
 Chiesa di S. Maria Annunziata
 Chiesa di S. Martino in Argine
 Chiesa di S. Matteo
 Chiesa di S. Michele Arcangelo
 Chiesa Parrocchiale di S Lorenzo
 Chiesa parrocchiale di S Maria e S Folco e Oratorio di S Antonio
 Chiesa parrocchiale di S Michele Arcangelo
 Chiesa parrocchiale di S Nicolò
 Chiesa Parrocchiale di S. Basilio
 Chiesa Parrocchiale di S. Lorenzo del Farneto
 Chiesa S Michele e S Pietro di Salvaro
 Cripta della Chiesa parrocchiale di S Stefano a Vigo
 Molino Fornace delle Donne
 Palazzi Isolani
 Palazzo Bianchetti
 Palazzo Bolognetti
 Palazzo Caliceti già Lucia Manzoli, Palazzo dei Casoni
 Palazzo de' Rossi ora Bevilacqua
 Palazzo del Bosco
 Palazzo Guidalotti
 Palazzo Isolani
 Palazzo Malvezzi Campeggi
 Palazzo Malvezzi Odorici
 Palazzo Ratta
 Palazzo Sforza
 Parrocchia di S Giovanni Battista Mamante MR
 Porta e Torrione del Castello
 Rocca di Minerbio
 Rocca di Tossignano
 Vila Rusconi
 Villa Ghillini già Villa Aldini
 Villa Giulia
 Villa Grassi
 Villa Malvezzi
 Villa Muggia
 Villa Paleotti ora Monari
 Villa Paleotti-Isolani
 Villa S. Camillo

1

DESCRIZIONE DEI VALORI ARCHEOLOGICI, ARCHITETTONICI E CULTURALI

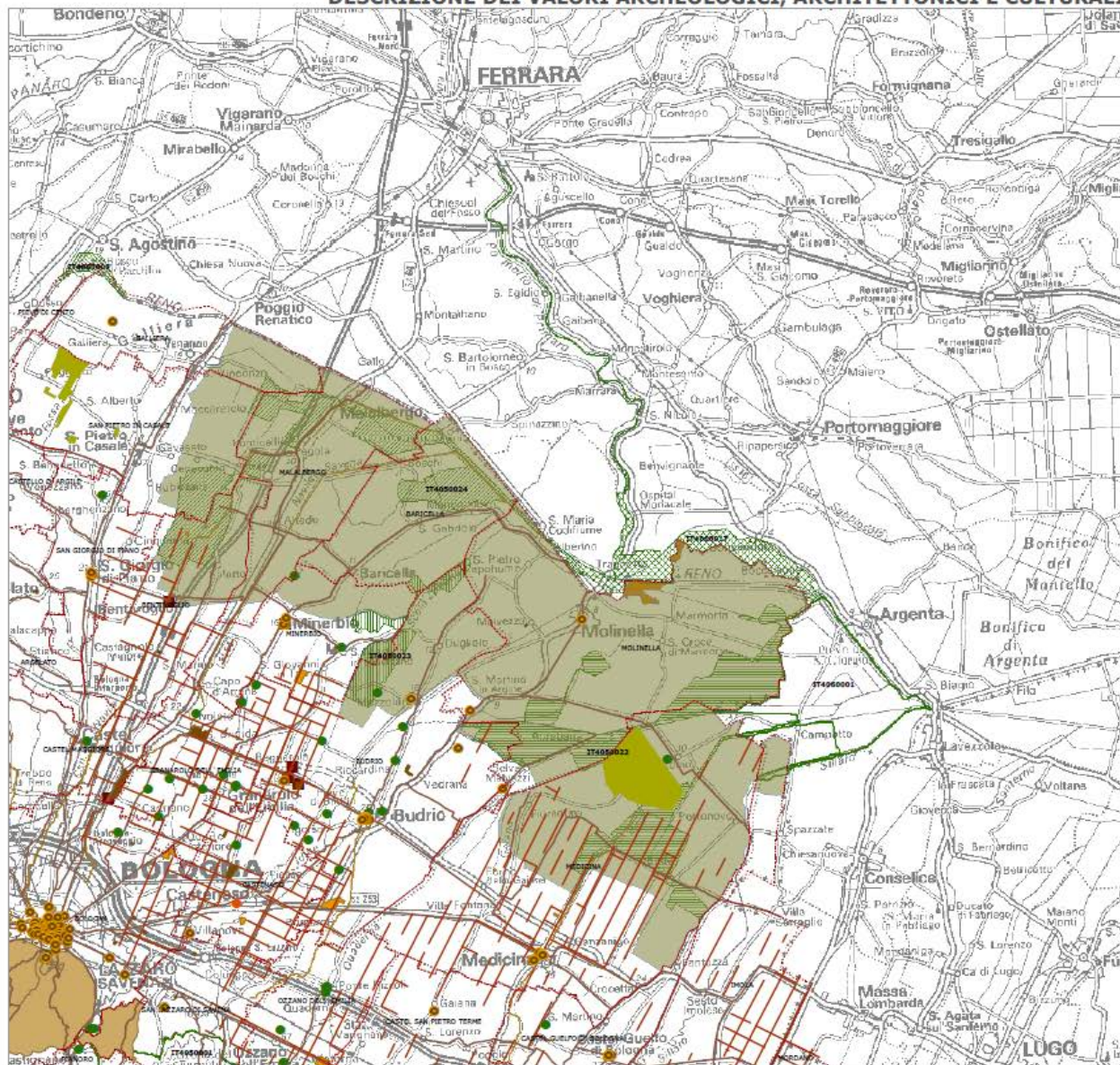

- SIC e ZPS**
- Biotopi e ripristini ambientali di Bentivoglio, San Pietro in Casale, Malalbergo e Baricella
 - Biotopi e ripristini ambientali di Budrio e Minerbio
 - Biotopi e ripristini ambientali di Medicina e Molinella
 - Bosco di Sant'agostino o Panfilia
 - Po di Primaro e Bacini di Traghetto
 - Altre SIC/ZPS
- Bene storico e architettonico - legge 364/1909 (Fonte 1)
 - Alberi monumentali, ex art. 6 L.R.2/77 (Fonte 1)
 - Centuriazione (Fonte1)
 - Viabilità Storica (Fonte 1)
 - Partecipanze agrarie (Fonte 1)
 - Beni paesistici - Legge 1497/1939 (Fonte 1)
 - Aree archeologiche - Legge 1089/1939 (Fonte 1)
 - Insediamento archeologico (Fonte 2)
 - Edifici tutelati - Leggi 364/1909 e 1089/1939 (Fonte 1)
 - Ville non urbane - PTCP (Fonte 3)
 - Dossi - PTCP (Fonte 3)
 - Bonifiche storiche di pianura - PTCP (Fonte 3)
 - Principali Canali storici - PTCP (Fonte 3)
- Fonte 1: Catalogo dei dati geografici della Provincia di Bologna
 Fonte 2: Ferrari A., Steffè G., 2008, Castenaso, Stellina Area, in Baioni et al. 2008, pp. 379-383
 Fonte 3: Piano Territoriale di Coordinamento Provinciale (In Catalogo dei dati geografici della Provincia di Bologna)

Figura 20: tavola dei valori archeologici, architettonici e culturali

2.5 COMPONENTI PAESAGGISTICHE

Gli ambiti di paesaggio che interessano le ZPS è le aree limitrofe corrispondono a quelli individuati dagli strumenti urbanistici di area vasta, con particolare rilevanza del PTCP Piano Territoriale di Coordinamento Provinciale della Provincia di Bologna. Si descrivono sinteticamente di seguito gli ambiti identificati.

L'unità di paesaggio UdP Pianura della Bonifiche

La zona si caratterizza per la presenza di una scarsa edificazione in

caratterizzata da una cospicua superficie e concentrazione di spazi con elementi di interesse naturalistico, ambientale e storico-testimoniale, rispetto ad altre aree della pianura bolognese ed emiliano-romagnola.

I comuni interessati in ordine di superficie coinvolta: Baricella, Molinella, Malalbergo, Medicina, Minerbio, Bentivoglio, San Pietro in Casale, Budrio, Galliera, Imola.

Sintesi delle principali caratteristiche

- Prevalenza delle depressioni morfologiche proprie della pianura alluvionale bassa;
- artificializzazione del territorio;
- insediamenti concentrati nei dossi;
- moderata vocazione agricola;
- produzione frutticola e seminativi;

-

venatorie;

- zone umide di rilevante interesse naturalistico;
- spiccata vocazione alla valorizzazione ambientale, culturale, ricreativa e turistica;

Localizzazione

L'UdP comprende il territorio che va dal comune di San Pietro in Casale al comune di Medicina e che si estende verso i confini con le Province di Ferrara e Ravenna. I comuni interessati sono la parte orientale di San Pietro in Casale e Galliera, la parte nord di Bentivoglio, Budrio, Medicina, Minerbio e Imola e l'intero territorio comunale di Baricella, Malalbergo e Molinella.

Morfologia

In questa UdP si raggiun

si inverte il rapporto di incidenza tra conche morfologiche e dossi tipico delle altre UdP di Pianura. Nella Pianura delle bonifiche quasi sparisce la pianura intermedia e le esili strut

-

estendere la coltivazione alle aree depresse.

20 del XX

costituiscono delle forti limitazioni all'uso agricolo dei suoli, aggravate da una relativamen

progressiva rinaturalizzazione di aree di valle, una riduzione del comparto frutticolo e una diffusione al suo interno di tecniche di coltivazione meno impattanti.

Sistema insediativo

L'insediamento poderale e la infrastrutturazione sono concentrati nei dossi; l'insediamento . I centri storici sono di dimensione significativa nella parte orientale (es. Molinella, Medicina e Budrio sono posti ai limiti dell'area) mentre sono di piccola dimensione o assenti nella parte occidentale dell'area.

nori, anche queste aree sono interessate dalla fuoriuscita residenziale dai centri maggiori della pianura e del nucleo metropolitano.

L'UdP ospita molti dei grandi complessi industriali per la trasformazione della barbabietola da zucchero presenti nella pianura bolognese. Attualmente l'UdP presenta una decisa artificializzazione del territorio a partire dal reticolo idrografico ricco di manufatti specialistici (fiumi pensili, botti, sottopassi, sollevamenti, ecc).

Ambiente e paesaggio

ricreativo a carattere faunistico venatorio. Molti ambienti di que

parte di pianura produttiva.

, ma anche da una discreta diffusione della produzione frutticola

- Pera dell'Emilia Romagna (IGP)
- Pesca di Romagna (IGP) e Nettarina di Romagna (IGP)
- Patata tipica di Bologna (Marchio depositato)
- Asparago verde di Altedo (IGP)

Unità di paesaggio delle Bonifiche estensi

Solo una piccola parte del territorio in cui si estendono le ZPS sono interessate dall'ambito di paesaggio delle Bonifiche estensi, prevalentemente connesso con i territori ferraresi più a nord.

La geomorfologia testimonia la condizione di terre bonificate. È infatti una conca che ha come limiti fisici i vecchi dossi e il paleoalveo del Po al cui interno si è sviluppato

l'insediamento umano. I microrilievi costituiti dai margini della conca contribuiscono a conferire un carattere di unitarietà all'ambito paesaggistico soprattutto laddove le parti sopraelevate sono connotate da elementi vegetali lineari.

Il territorio ha una vocazione prevalentemente agricola. Il disegno del suolo, attraverso il fitto reticolo di canali, definibile come struttura invariante di questo ambito, e l'alternanza delle coltivazioni, carattere variabile nel tempo, sono gli aspetti che conferiscono unicità a questo tipo di paesaggio che non presenta insediamenti di grandi dimensioni anche se risulta antropizzato.

L'unità su scala interregionale comprende i comuni di Bondeno, Ferrara, Masi Torello, Reggiolo, Vigarano Mainarda e parzialmente Argenta, Boretto, Cadelbosco, Campagnola E., Concordia, Copparo, Finale Emilia, Formignana, Gualtieri, Guastalla, Luzzara, Migliarino, Mirabello, Mirandola, Novellara, Novi di Modena, Ostellato, Poggiorenetico, Portomaggiore, Ro, Rolo, S. Felice S.P., S. Possidonio, Tresigallo, Voghiera.

Elementi fisici

Parte più antica del Delta del Po

Piano di divagazione a paleovalvei del Po fra cui si inseriscono depressioni bonificate dal medioevo al rinascimento

Dossi di pianura

Elementi biologici

Fauna della pianura prevalentemente nei coltivi alternati a scarsi incolti

Lungo l'asta fluviale del Po è presente la fauna degli ambienti umidi, palustri e fluviali

Elementi antropici

Chiaviche, botti e manufatti storici

Presenza di colture a frutteto sui terreni a bonifica e di colture da legno: pioppeti

Insediamenti di dosso che si sviluppano prevalentemente sulle direttrici Bondeno - Ferrara - Consandolo e Ferrara - Migliaro

Invarianti del paesaggio

Chiaviche e manufatti storici legati alla bonifica e al sistema di scolo delle acque

Testimonianze di agricoltura storica rinascimentale

Dossi

L'unità di paesaggio UdP Pianura Bolognese

Morfologia

Caratteristica comune a tutta la pianura del bolognese, anche l'UdP della Pianura orientale presenta un andamento morfologico che vede l'alternanza di dossi e conche morfologiche. I dossi veri e propri hanno forma allungata secondo l'asse del canale fluviale, profilo convesso e gradiente di pendenza, normale all'asse, in genere non superiore allo 0.2%; nei casi più marcati si percepisce anche visivamente che i dossi costituiscono le porzioni di pianura alluvionale più rilevate. Le conche morfologiche, invece, sono zone topograficamente più depresse della pianura alluvionale, in cui le acque di rotta o esondazione, con i loro sedimenti, non sono riuscite ad innalzare il livello del suolo in maniera adeguata rispetto alle aree circostanti. La principale funzione idrologica di queste aree è quella di fungere da 'casce di

espansione' naturali alle piene eccezionali dei canali fluviali, quindi hanno funzione di regimazione ed equilibrio idraulico. Le conoidi dell'alta pianura sono frequentemente dotate di ridotte protezioni naturali delle sottostanti falde.

L'UdP sul fronte bolognese è caratterizzata da una maggiore presenza di conche morfologiche.

Sistema insediativo

È evidente una permanenza del reticolo a maglie ortogonali della centuriazione romana a base dell'organizzazione territoriale con una netta cesura all'altezza del torrente Quaderna (rottura di Claterna-Quaderna). Questa zona, infatti, è discriminante tra l'area ad ovest dove la centuriazione romana è diffusamente leggibile e l'area est dove è evidente una discontinuità della maglia regolare dovuta al riassetto idraulico e a lunghi periodi di cessazione del governo del territorio.

L'area si distingue per una forte infrastrutturazione data dal sistema della viabilità caratterizzato dalla presenza della A14, della Strada Provinciale Colunga, dalla Trasversale di Pianura potenziata e prolungata e dagli assi di collegamento nord-sud. La via Emilia, inoltre, è luogo elettivo per lo sviluppo e la diffusione degli insediamenti industriali e urbani.

Centuriazione nell'alta pianura

Centri storici murati e impianti urbani rinascimentali

Presenza di ville con corredo pregevole di verde arboreo (parchi gentilizi)

Abitazioni rurali a due elementi cubici o a porta morta

Partecipanze

Evidente strutturazione della rete parrocchiale settecentesca, principalmente nel bolognese

Diffusione del fienile separato dall'abitazione in forma settecentesche

Fornaci e maceri

Vie d'acqua navigabili e strutture connesse (conche di navigazione, vie alzaie, canali derivatori, ecc.)

Sistema metropolitano bolognese e insediamenti sulle direttrici della viabilità storica

Ambiente e paesaggio

Da un punto di vista naturalistico, l'UdP è inoltre evidentemente carente in termini di equipaggiamento naturale e presenta pochi o nulli interventi di ripristino naturalistico e ridotti spazi naturali e seminaturali funzionali alla realizzazione di una rete ecologica.

Grande presenza di paleoalvei e di dossi

Grande evidenza dei conoidi alluvionali

Presenza di fontanili

Fauna della pianura prevalentemente nei coltivi alternati a scarsi incolti

Relitti di coltivazioni agricole tipiche

Povera di alberature e impianti frutticoli

Presenza di esemplari isolati, in filari o piccoli gruppi, di pioppo, farnie, aceri, frassini, ecc.

Lungo l'area golenale dei fiumi Secchia, Reno e Panaro ed in alcune valli e zone umide della pianura è presente la fauna degli ambienti umidi, palustri e fluviali

Assetto agricolo e tipicità

Relativamente all'aspetto agricolo, l'UdP è caratterizzata da terreni a moderata idoneità all'uso agricolo verso l'interno e da terreni ad elevata idoneità lungo l'asse della via Emilia. Questo in corrispondenza alla morfologia del territorio che vede nelle zone interne i terreni più bassi. Vi è una prevalenza di comuni media importanza delle specializzazioni e

delle tipicità. La forma di utilizzazione agricola prevalente è il seminativo con una sporadica presenza di frutteti dovuto alla vicinanza del comprensorio imolese ad elevata tipicità. Le produzioni agricole tipiche che concorrono significativamente all'identità dell'area sono:

- Patata tipica di Bologna (Marchio depositato)
- Cipolla tipica di Medicina (Richiesta di IGP)
- Albana di Romagna (DOCG)
- Bianco del Sillaro o Sillaro (IGT) e Rubicone (IGT)
- Pesca di Romagna (IGP) e Nettarina di Romagna (IGP)
- Pera dell'Emilia Romagna (IGP)

Invarianti del paesaggio

Fontanili

Dossi

Vie d'acqua navigabili

Centuriazione e insediamento storico

Sistema infrastrutturale della via Emilia

Comprende i comuni di Anzola, Argelato, Bastiglia, Bomporto, Calderara, Campogalliano, Camposanto, Carpi, Casalgrande, Castel d'Argile, Carangone, Castelfranco Emilia, Castelguelfo, Casalmaggiore, Castelnuovo Rangone, Castenaso, Cavezzo, Cento, Coreggio, Crespellano, Crevalcore, Fabbrico, Formigine, Granarolo, Mendolla, Modena, Nonantola, Pieve di Cento, Ravarino, Rio saliceto, Rubiera, Sala Bolognese, Soliera, Spilamberto, S.Agata Bolognese, S.Agostino, S.Cesario, S.Giorgio di Piano, S.Giovanni in Persiceto, S.Martino in Rio, S.Prospiero

Parzialmente i comuni di: Albinea, Bagnolo in Piano, Bazzano, Bentivoglio, Bologna, Budrio, Campognola Emilia, Casalecchio, Castel S.Pietro, Castelvetro M., Concordia, Finale Emilia, Fiorano Modenese, Galliera, Maranello, Medicina, Minerbio, Mirabello, Mirandola, Novellara, Novi di Modena, Ozzano, Poggiorenatico, Reggio Emilia, Rolo, Sassuolo, Savignano S.P., Scandiano, S.Felice S.P., S.Lazzaro, S.Pietro in casale, S.Possidonio, Vignola, Zola Predosa

DESCRIZIONE DEL PAESAGGIO

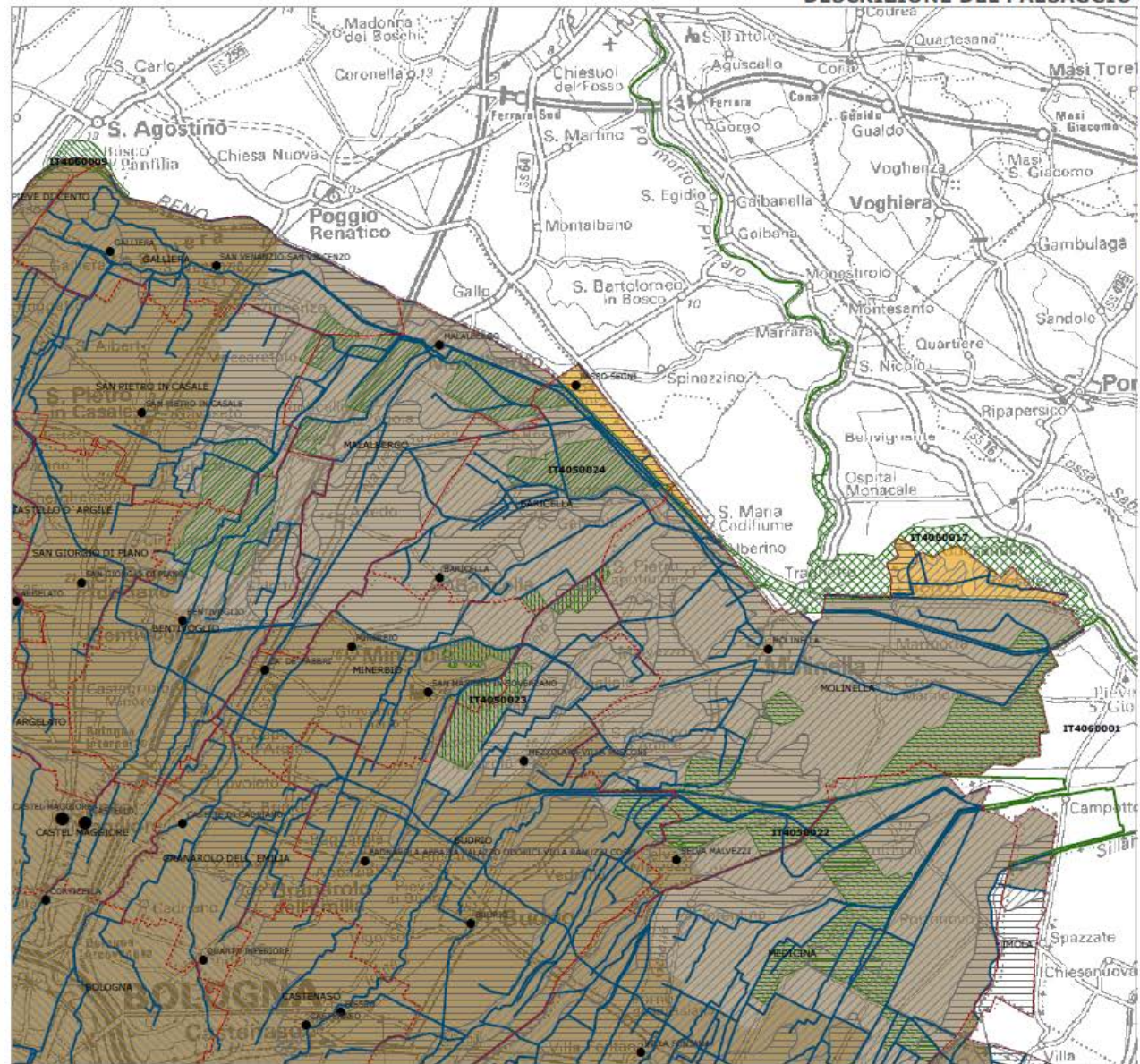

- SIC e ZPS**
- Biotopi e ripristini ambientali di Bentivoglio, San Pietro in Casale, Malalbergo e Baricella
 - Biotopi e ripristini ambientali di Budrio e Minerbio
 - Biotopi e ripristini ambientali di Medicina e Molinella
 - Bosco di Sant'agostino o Panfilia
 - Po di Primario e Bacini di Tragheto
 - Altre SIC/ZPS

Acque Pubbliche (Fonte 1)

Ambiti rurali (Fonte 1)

- Ambiti agricoli a rilievo paesaggistico
- Ambiti periurbani
- Ambiti vocazione produttiva agricola

Unità di Paesaggio - PTPR (Fonte 4)

- Bonifiche Bolognesi
- Bonifiche Estensi
- Pianura Bolognese, Modenese e Reggiana



Fonte 1: Catalogo dei dati geografici della Provincia di Bologna
 Fonte 4: Piano Territoriale Paesistico Regionale (in Catalogo dei dati geografici della Provincia di Bologna)



Figura 21: tavola di descrizione del paesaggio.

3 STATO DI CONSERVAZIONE

3.1 ANALISI DELLE ESIGENZE ECOLOGICHE DI HABITAT E SPECIE

Habitat

Codice	Denominazione	Esigenze ecologiche
3130	Acque stagnanti da oligotrofe a mesotrofe con <i>Littorelletea uniflorae</i> e/o <i>Isoeto-Nanojuncetea</i>	<p>Vegetazione costituita da comunità anfobie di piccola taglia, sia perenni (riferibili all'ordine <i>Littorelletalia uniflorae</i>) che annuali pioniere (riferibili all'ordine <i>Nanocyperetalia fusci</i>), della fascia litorale di laghi e pozze con acque stagnanti, da oligotrofe a mesotrofe, su substrati poveri di nutrienti, dei Piani bioclimatici Meso-, Supra- ed Oro-Temperato (anche con la Variante Submediterranea), con distribuzione prevalentemente settentrionale; le due tipologie possono essere presenti anche singolarmente. Gli aspetti annuali pionieri possono svilupparsi anche nel Macrobioclima Mediterraneo.</p> <p>Nella pianura interna e costiera dell'Emilia-Romagna l'habitat fa riferimento solo al secondo sottotipo (codice CORINE 22.12 x 22.32) con comunità delle alleanze <i>Nanocyperion</i> Koch ex Libbert 1932 o più raramente <i>Heleochoo - Cyperion</i> (Br.-Bl. 1952) Pietsch 1961. I contatti catenali possono essere molteplici, con tutte le tipologie acquatiche, palustri o di greto.</p>
3150	Laghi eutrofici naturali con vegetazione del tipo <i>Magnopotamion</i> o <i>Hydrocharition</i>	<p>Habitat lacustri, palustri e di acque stagnanti eutrofiche ricche di basi con vegetazione dulciacquicola idrofittica azonale, sommersa o natante, flottante o radicante, ad ampia distribuzione, riferibile alle classi <i>Lemnetea</i> e <i>Potametea</i> (la definizione estensiva dell'habitat include tutti gli aspetti delle due classi). La vegetazione idrofittica riferibile all'Habitat 3150 si sviluppa in specchi d'acqua di dimensione variabile, talora anche nelle chiarie dei magnocariceti o all'interno delle radure di comunità elofittiche a dominanza di <i>Phragmites australis</i>, <i>Typha</i> spp., <i>Schoenoplectus</i> spp. ecc., con le quali instaura contatti di tipo catenale.</p> <p>Ciascuna di queste comunità rappresenta una permaserie ed in linea di massima non è soggetta a fenomeni dinamico-successionali a meno che non vengano alterate le condizioni ambientali ed il regime idrico. Una forte minaccia di scomparsa per questi sistemi di acqua dolce deriva proprio dai fenomeni di interrimento provocati dall'accumulo di sedimento sui fondali (o dall'alterazione artificiale del regime idrico), che se particolarmente accentuati possono provocare l'irreversibile alterazione dell'habitat e l'insediarsi di altre tipologie vegetazionali. Ulteriori minacce possono venire dalle attività di animali in sovrappopolazione, ad esempio il pascolo della nutria o la bioturbazione del gambero della Louisiana.</p>
3260	Vegetazione sommersa di ranuncoli dei fiumi submontani e delle pianure	<p>Questo habitat include i corsi d'acqua, dalla pianura alla fascia montana, caratterizzati da vegetazione erbacea perenne paucispecifica formata da macrofite acquatiche a sviluppo prevalentemente subacqueo con apparati fiorali generalmente emersi del <i>Ranunculion fluitantis</i> e <i>Callitricho-Batrachion</i> e muschi acquatici. Nella vegetazione esposta a corrente più veloce (<i>Ranunculion fluitantis</i>) gli apparati fogliari rimangono del tutto sommersi mentre in condizioni reofile meno spinte una parte delle foglie è portata a livello della superficie dell'acqua (<i>Callitricho-Batrachion</i>).</p> <p>Questo habitat, di alto valore naturalistico ed elevata vulnerabilità, è spesso associato alle comunità a <i>Butomus umbellatus</i>; è importante tenere conto di tale aspetto nell'individuazione dell'habitat. La disponibilità di luce è un fattore critico e perciò questa vegetazione non si insedia in corsi d'acqua ombreggiati dalla vegetazione esterna e dove la limpidezza dell'acqua è limitata dal trasporto torbido.</p> <p>Molto raro in tutta la pianura emiliano-romagnola, nell'area d'indagine l'habitat è limitato a un tratto del Reno e a un canalino non lontano da Manzolino, poiché altri corsi d'acqua di risorgiva pedecollinare come il Gallego non sono inclusi in SIC o ZPS.</p>
3270	<i>Chenopodietum rubri</i> dei	Comunità vegetali che si sviluppano sulle rive fangose, periodicamente inondate e

Codice	Denominazione	Esigenze ecologiche
	fiumi submontani	ricche di nitrati dei fiumi di pianura e della fascia submontana, caratterizzate da vegetazione annuale nitrofila pioniera delle alleanze <i>Chenopodion rubri</i> p.p. e <i>Bidention</i> p.p. Il substrato è costituito da sabbie, limi o argille anche frammisti a uno scheletro ghiaioso. In primavera e fino all'inizio dell'estate questi ambienti, a lungo inondati, appaiono come rive melmose prive di vegetazione in quanto questa si sviluppa, se le condizioni sono favorevoli, nel periodo tardo estivo-autunnale. Tali siti sono soggetti nel corso degli anni a modifiche spaziali determinate dalle periodiche alluvioni. Un'interpretazione estensiva consente di attribuire a questo habitat anche i popolamenti anfibi delle vasche degli zuccherifici abbandonati, su fanghi disseccantisi in estate, costituiti prevalentemente da <i>Chenopodium rubrum</i> e <i>Ch. glaucum</i> , specie caratteristiche per questo tipo di vegetazione (<i>Chenopodietum rubri</i> Timar 1950; Mucina, 1993). Le esigenze edafiche particolari consentono di separare aspetti caratteristici di substrati fini fangosi o più grossolani sabbioso-ghiaiosi.
92A0	Foreste a galleria di <i>Salix alba</i> e <i>Populus alba</i>	Boschi ripariali a dominanza di <i>Salix</i> spp. e <i>Populus</i> spp. presenti lungo i corsi d'acqua del bacino del Mediterraneo, attribuibili alle alleanze <i>Populion albae</i> e <i>Salicion albae</i> . Sono diffusi sia nel piano bioclimatico mesomediterraneo che in quello termomediterraneo oltre che nel macrobioclima temperato, nella variante submediterranea. Boschi ripariali a dominanza di <i>Salix</i> spp. e <i>Populus</i> spp. presenti lungo i corsi d'acqua del bacino del Mediterraneo, attribuibili alle alleanze <i>Populion albae</i> e <i>Salicion albae</i> . Sono diffusi sia nel piano bioclimatico mesomediterraneo che in quello termomediterraneo oltre che nel macrobioclima temperato, nella variante submediterranea. L'associazione stabile di riferimento è il <i>Salicetum albae</i> Issler 1926, in contatto catenale con gli habitat 3270 e 6340, e seriale con il 91F0.

Habitat a livello regionale

Nome	Descrizione Habitat
Pa	Canneti palustri: fragmiteti, tifeti e scirpeti d'acqua dolce (Phragmition)

Avifauca

Nome scientifico	Nome italiano	Esigenze ecologiche
<i>Botaurus stellaris</i>	Tarabuso	Habitat riproduttivo: canneti; Riproduzione: marzo-maggio; Alimentazione: anfibi, pesci, invertebrati acquatici; Fenologia: stanziale, svernante, migratore, nidificante (raro)
<i>Ixobrychus minutus</i>	Tarabusino	Habitat riproduttivo: canneti; Riproduzione: aprile-luglio; Alimentazione: invertebrati acquatici, anfibi, piccoli pesci; Fenologia: nidificante, migratore
<i>Nycticorax nycticorax</i>	Nitticora	Habitat riproduttivo: specie coloniale, nidifica in boschi planiziali igrofilo, boschi ripariali, pioppeti artificiali; Riproduzione: aprile-giugno; Alimentazione: pesci, anfibi, piccoli mammiferi acquatici; Fenologia: nidificante, migratore, parzialmente svernante
<i>Ardeola ralloides</i>	Sgarza ciuffetto	Habitat riproduttivo: specie coloniale, nidifica in boschi planiziali igrofilo, boschi ripariali, pioppeti artificiali; Riproduzione: maggio-luglio; Alimentazione: pesci, anfibi, insetti ed altri invertebrati acquatici; Fenologia: nidificante, migratore
<i>Egretta garzetta</i>	Garzetta	Habitat riproduttivo: specie coloniale, nidifica in canneti, saliceti allagati; Riproduzione: aprile-giugno; Alimentazione: pesci, anfibi, invertebrati acquatici e terrestri, piccoli mammiferi; Fenologia: nidificante, svernante, migratore
<i>Casmerodius</i>	Airone bianco	Habitat riproduttivo: specie coloniale, nidifica in boschi planiziali igrofilo, boschi ripariali, pioppeti artificiali; Riproduzione: aprile-giugno;

Nome scientifico	Nome italiano	Esigenze ecologiche
<i>albus</i> (<i>Egretta alba</i> / <i>Ardea alba</i>)	maggiore	Alimentazione: pesci, anfibi, invertebrati acquatici; Fenologia: stanziale, nidificante, svernante, migratore
<i>Ardea purpurea</i>	Airone rosso	Habitat riproduttivo: specie coloniale, nidifica in canneti; Riproduzione: fine aprile-giugno; Alimentazione: pesci, anfibi, invertebrati acquatici; Fenologia: nidificante, migratore
<i>Plegadis falcinellus</i>	Mignattaio	Habitat riproduttivo: specie coloniale, nidifica in boschi planiziali igrofilo, canneti; Riproduzione: maggio-luglio; Alimentazione: invertebrati acquatici; Fenologia: migratore, nidificante (tentativi)
<i>Platalea leucorodia</i>	Spatola	Habitat riproduttivo: specie coloniale, nidifica in boschi planiziali igrofilo, dossi con vegetazione alofila; Riproduzione: marzo-giugno; Alimentazione: invertebrati e piccoli vertebrati acquatici, parti vegetali; Fenologia: nidificante occasionale, migratore, irregolarmente svernante
<i>Phoenicopterus roseus</i> (<i>P. ruber roseus</i>)	Fenicottero	Habitat riproduttivo: specie coloniale, nidifica in corrispondenza di estesi dossi o banchi fangosi con vegetazione alofila rada o assente; Riproduzione: aprile-luglio; Alimentazione: invertebrati acquatici, parti vegetali; Fenologia: stanziale, migratore, svernante, nidificante (recenti tentativi)
<i>Aythya nyroca</i>	Moretta tabaccata	Habitat riproduttivo: paludi d'acqua dolce con canneti e abbondante vegetazione di cinta; arbustiva ed arborea; Riproduzione: maggio luglio; Alimentazione: vegetali acquatici; Fenologia: stanziale, nidificante (raro), svernante, migratore
<i>Circus aeruginosus</i>	Falco di palude	Habitat riproduttivo: zone umide d'acqua dolce e salmastra con formazioni a canneto (<i>Phragmitetum</i> , <i>Typhetum</i> , ecc.); Riproduzione: aprile-giugno; Alimentazione: piccoli mammiferi, uccelli acquatici, anfibi e rettili, insetti; Fenologia: stanziale, nidificante, svernante, migratore
<i>Circus cyaneus</i>	Albanella reale	Nidificante irregolare in Italia. Habitat migrazione e svernamento: ambienti aperti, pascoli, coltivi, con fossati, prati, margini di zone umide costiere ed interne, zone golenali, canneti; Alimentazione: soprattutto piccoli mammiferi e Passeriformi, in minor misura rettili e invertebrati terrestri; Fenologia: svernante, migratore;
<i>Circus pygargus</i>	Albanella minore	Habitat riproduttivo: campi di cereali, incolti erbacei, prati e canneti asciutti, canneti e incolti retrodunali e di retro scanni; Riproduzione: maggio-luglio; Alimentazione: piccoli mammiferi, uccelli, anfibi e rettili, insetti; Fenologia: nidificante, migratore
<i>Pandion haliaetus</i>	Falco pescatore	Specie estinta come nidificante in Italia, attualmente in corso un progetto di reintroduzione nella maremma toscana. Habitat migrazione e svernamento: zone umide costiere ed interne, lagune e stagni costieri, laghi artificiali; Alimentazione: esclusivamente a base di pesci che vengono pescati direttamente; Fenologia: migratore, svernante (raro)
<i>Porzana porzana</i>	Voltolino	Habitat riproduttivo: paludi e acquitrini con vegetazione elofitica (canneti, cariceti) e di cinta; (cespugli igrofilo); Riproduzione: fine maggio-luglio; Alimentazione: invertebrati acquatici, vegetali; Fenologia: migratore
<i>Porzana parva</i>	Schiribilla	Habitat riproduttivo: paludi e acquitrini con vegetazione elofitica (canneti, cariceti, giuncheti), galleggiante e di cinta (cespugli igrofilo); Riproduzione: metà maggio-luglio; Alimentazione: invertebrati acquatici, vegetali; Fenologia: migratore
<i>Himantopus himantopus</i>	Cavaliere d'Italia	Habitat riproduttivo: specie coloniale, nidifica in zone umide con acque salmastre o dolci e basse e con distese fangose; Riproduzione: aprile-luglio; Alimentazione: invertebrati acquatici; Fenologia: nidificante, migratore, svernante irregolare
<i>Recurvirostra avosetta</i>	Avocetta	Habitat riproduttivo: specie coloniale, nidifica in saline, dossi in lagune salmastre, aree fangose temporanee; Riproduzione: aprile-luglio; Alimentazione: invertebrati acquatici; Fenologia: stanziale, nidificante, svernante, migratore
<i>Glareola pratincola</i>	Pernice di mare	Habitat riproduttivo: specie coloniale, nidifica tipicamente in zone aperte pianeggianti con vegetazione rada o assente, spesso originate dal prosciugamento di piccoli specchi d'acqua a margine di lagune, saline o stagni poco profondi. Gli ambienti utilizzati si caratterizzano per basse precipitazioni ed elevate temperature estive e per la presenza nelle immediate adiacenze di ampi territori di caccia con scarsa vegetazione cespugliosa o erbacea (es. salicornieti asciutti, arati, zone intensamente pascolate) e buona disponibilità di prede; Riproduzione: maggio-luglio; Alimentazione: insetti; Fenologia: migratore, nidificante (raro, localizzato)
<i>Charadrius alexandrinus</i>	Fratino	Habitat riproduttivo: spiagge e dune, aree fangose temporanee, dossi privi di vegetazione in lagune salmastre, saline; Riproduzione: aprile-giugno; Alimentazione: invertebrati; Fenologia: stanziale, nidificante, migratore;
<i>Pluvialis apricaria</i>	Piviere dorato	Specie non nidificante in Italia (nidifica nella tundra artico-continentale, artico-alpina o boreale e più limitatamente in torbiere e aree palustri di altitudine in zone temperate oceaniche). Habitat migrazione e svernamento:

Nome scientifico	Nome italiano	Esigenze ecologiche
		ambienti aperti con vegetazione erbacea bassa, come prati naturali e pascoli, ma anche campi con stoppie o arati. Nelle zone umide, si trova soprattutto in salicornieti di stagni retrodunali e in saline, dove evita le vasche totalmente prive di vegetazione; Alimentazione: invertebrati terrestri ed acquatici (lombrichi, coleotteri, aracnidi, molluschi), semi; Fenologia: migratore, svernante
<i>Philomachus pugnax</i>	Combattente	Specie non nidificante in Italia (areale riproduttivo centro-europeo in marcata contrazione, mentre si estende ancora in maniera continua tra la Scandinavia e la Siberia orientale). Habitat migrazione e svernamento: in inverno frequenta zone umide costiere, evitando però i litorali e le aree soggette a marea. Preferisce ambienti fangosi, come le saline, i margini delle valli da pesca, gli stagni retrodunali o altre zone umide relativamente riparate e ricche di sostanze organiche. In migrazione buona parte dell'attività trofica ha luogo su campi umidi e pascoli situati a distanze anche di decine di chilometri dalle zone umide che ospitano i siti di concentrazione notturna; frequentemente utilizzate anche le risaie. Alimentazione: invertebrati (larve ed adulti di insetti, anellidi, molluschi, piccoli crostacei) catturati in acqua bassa e su substrati limo-sabbiosi; Fenologia: migratore, svernante
<i>Tringa glareola</i>	Piro piro boschereccio	Specie non nidificante in Italia (nidifica in una fascia continua a Nord del 50° parallelo dalla Scandinavia alla Siberia orientale). Habitat migrazione e svernamento: zone umide interne e costiere, stagni, rive dei corsi d'acqua, lagune, foci fluviali, allagamenti temporanei anche con relativamente elevato grado di copertura vegetale; Alimentazione: insetti e piccoli invertebrati; Fenologia: migratore; svernante (occasionale)
<i>Larus melanocephalus</i>	Gabbiano corallino	Habitat riproduttivo: dossi in lagune salmastre; Riproduzione: maggio-luglio; Alimentazione: insetti e pesci; Fenologia: nidificante, svernante, migratore;
<i>Gelochelidon nilotica</i> (<i>Sterna nilotica</i>)	Sterna zampenere	Habitat riproduttivo: dossi in lagune salmastre, aree fangose temporanee; Riproduzione: maggio-luglio; Alimentazione: insetti, rettili (lacertidi), pesci; Fenologia: nidificante, migratore
<i>Hydroprogne caspia</i> (<i>Sterna caspia</i>)	Sterna maggiore	Specie non nidificante in Italia (nel Paleartico occidentale presenti colonie sparse lungo le coste del Baltico e del Golfo di Botnia, nel Mar d'Azov, Mar Caspio, Asia Minore, Mar Rosso, Golfo Persico e Mauritania). Habitat migrazione e svernamento: acque salmastre di complessi deltizi, lagune, valli da pesca, saline e stagni retrodunali; Alimentazione: pesci, invertebrati acquatici; Fenologia: migratore
<i>Sterna hirundo</i>	Sterna comune	Habitat riproduttivo: dossi in lagune salmastre, distese fangose, saline; Riproduzione: maggio-luglio; Alimentazione: pesci e crostacei; Fenologia: nidificante, migratore
<i>Sternula albifrons</i> (<i>Sterna albifrons</i>)	Fratricello	Habitat riproduttivo: saline, spiagge, aree fangose temporanee, dossi privi di vegetazione in; lagune salmastre; Riproduzione: maggio (giugno)-luglio (agosto); Alimentazione: pesci; Fenologia: nidificante, migratore
<i>Chlidonias hybrida</i> (<i>C. hybridus</i>)	Mignattino piombato	Habitat riproduttivo: zone umide d'acqua dolce, naturali o artificiali, ricche di vegetazione galleggiante (soprattutto lamineti a <i>Nymphaea alba</i>) e bordate da canneti come valli da pesca, casse di espansione, bacini di decantazione di zuccherifici e cave. Riproduzione: maggio-luglio; Alimentazione: insetti, anche piccoli pesci e anfibi; Fenologia: migratore, (nidificante in zone umide emiliano-romagnole)
<i>Chlidonias niger</i>	Mignattino comune	Habitat: in Italia nidifica principalmente in risaie (novarese, vercellese); riproduzioni saltuarie si sono verificate in zone paludose aperte d'acqua dolce, naturali o artificiali. La popolazione nidificante in Italia ha subito nel corso degli ultimi decenni sensibili contrazioni dell'areale e degli effettivi, conseguenti alla perdita di habitat riproduttivo per l'introduzione delle nuove tecnologie di coltivazione del riso nelle zone occidentali della Pianura Padana. In tempi storici la specie nidificava in gran parte delle zone adatte interne e costiere delle regioni settentrionali. In migrazione frequenta anche laghi, fiumi a corso lento, lagune, saline ed estuari. Riproduzione: maggio-luglio; Alimentazione: insetti, anche piccoli pesci e anfibi; Fenologia: migratore
<i>Asio flammeus</i>	Gufo palude	Specie non nidificante in Italia (in Europa nidifica nei paesi centro-settentrionali). Habitat migrazione e svernamento: zone aperte con vegetazione erbacea o pioniera (tundra, brughiera, steppe, zone umide), nel nostro Paese le aree di svernamento sono rappresentate dalle fasce costiere pianeggianti centro-meridionali, zone umide e ambienti prativi della Pianura Padana; Alimentazione: prevalentemente micromammiferi (soprattutto <i>Microtus</i> e <i>Apodemus</i>), ma anche mammiferi di dimensioni medio-piccole (donnole, ricci), in minor misura Chirotteri, uccelli, rettili, insetti; Fenologia: migratore, svernante
<i>Alcedo atthis</i>	Martin	Habitat riproduttivo: scava gallerie-nido in scarpate e rive franate di zone

Nome scientifico	Nome italiano	Esigenze ecologiche
	pescatore	umide e corsi d'acqua; Riproduzione: aprile-giugno; Alimentazione: pesci ed invertebrati acquatici (es. crostacei, larve di insetti); Fenologia: stanziale, nidificante, svernante, migratore
<i>Coracias garrulus</i>	Ghiandaia marina	Habitat riproduttivo: all'interno di cavità naturali ed artificiali (brecce di muri, cabine elettriche, cassette nido, ecc.) in aree agricole aperte, con alberi e siepi sparse; Riproduzione: maggio-luglio; Alimentazione: insetti ed altri invertebrati terrestri di dimensioni medio-grandi; Fenologia: estivante (raro), nidificante (?), migratore
<i>Luscinia svecica</i>	Pettazzurro	In Italia è specie nidificante irregolare ed estremamente localizzata in alcuni siti delle Alpi lombarde. Habitat migrazione e svernamento: canneti, boschetti igrofili ed arbusteti allagati lungo corsi d'acqua e in zone umide d'acqua dolce; Alimentazione: invertebrati terrestri (soprattutto insetti), in autunno anche semi e piccoli frutti. Fenologia: migratore, svernante (raro)
<i>Acrocephalus melanopogon</i>	Forapaglie castagnolo	Habitat riproduttivo: canneti e arbusteti igrofili; Riproduzione: fine marzo-maggio, seconda covata maggio-giugno; Alimentazione: insetti; Fenologia: stanziale, nidificante, svernante, migratore;
<i>Lanius collurio</i>	Averla piccola	Habitat riproduttivo: aree coltivate, incolti con siepi sparse, margini di boschi e boscaglie rade; Riproduzione: maggio-luglio; Alimentazione: insetti, rettili, uccelli, piccoli mammiferi; Fenologia: nidificante, migratore
<i>Aquila clanga</i>		Frequenta boschi e foreste e zone alberate presso fiumi, laghi e paludi. Si nutre di animali acquatici (pesci, anfibi, serpenti) e mammiferi di piccola e media mole.
<i>Circaetus gallicus</i>		Durante periodo riproduttivo frequenta ambienti con bassa densità umana, occupando territori in zone boschive alternate a spazi aperti, preferendo versanti esposti a Sud. Si nutre principalmente di rettili come serpenti e lucertole.
<i>Circus macrourus</i>		L'Albanella pallida (<i>Circus macrourus</i> , S.G.Gmelin 1770) è un rapace migratore appartenente alla famiglia delle albanelle (Accipitridae). Nidifica nell'Europa sud-orientale e in Asia centrale. Sverna principalmente in India e nell'Asia sud-orientale.
<i>Falco biarmicus feldeggii</i>		Vive in ambienti rocciosi e nidifica in pareti di varia natura geologica e di varie altezze. Frequenta zone aperte e caccia spesso in coppia, pe lo più in ambienti con scarsa vegetazione. Si nutre di micro mammiferi, piccoli rettili e insetti.
<i>Gallinago media</i>		Habitat di nidificazione sono prati di pianura, acquitrini naturali con cespugli sparsi e torbiere fino a 1.200 m (J. Ash in litt. 1999) in pianura interna taiga e tundra boscosa (Cramp e Simmons 1983). Mostra una preferenza per gli habitat ricchi di invertebrati. Durante l'inverno frequenta zone umide, tra paludi e erba corta. Occasionalmente si trova anche in ambienti asciutti come brughiere, dune di sabbia (Johnsgard 1981). La dieta è composta prevalentemente da lombrichi e gasteropodi terrestri, insetti adulti e larve (coleotteri), dei semi di piante di palude (del Hoyo et al. 1996).
<i>Grus grus</i>		La gru cenerina o gru europea (<i>Grus grus</i> , Linneo, 1758) è un uccello che appartiene alla famiglia Gruidae. Questo uccello si può trovare nelle parti settentrionali dell'Europa e dell'Asia occidentale.
<i>Hydrocoloeus minutus (Larus minutus)</i>		In periodo non riproduttivo frequenta ogni genere di zona umida, sia costiera che d'acqua dolce. Durante le migrazioni è presente in Emilia-Romagna soprattutto nelle zone umide del settore costiero. Presente in Emilia Romagna in zone umide dal livello del mare a 100 metri di altitudine. Specie non molto gregaria al di fuori del periodo riproduttivo. Spesso vola basso sull'acqua, da dove raccoglie in volo cibo facendo lo spirito santo e/o zampettando sulla superficie. A terra invece si muove come un Charadrius con postura orizzontale, ali e coda all'insù. Si alimenta soprattutto di Insetti, ma amplia la dieta (in particolare fuori dal periodo riproduttivo) con altri invertebrati (specialmente Oligocheti) e pesci. Tra gli Insetti si nutre di Odonati, Efemeroteri, Emitteri, Formicidi, Ortoteri, Coleotteri. Dall'esame di 180 stomaci in Lituania, tutti contenevano Insetti, 17 vermi Oligocheti, 15 ragni e 8 pesci (Cramp & Simmons 1983). La specie non nidifica in Italia. La longevità massima registrata risulta di 20 anni e 10 mesi.
<i>Pernis apivorus</i>		Nidifica in alcuni dei lembi residui di foresta planiziale della pianura padano-veneta; inoltre nidifica preferibilmente in frustaie di latifoglie dal

Nome scientifico	Nome italiano	Esigenze ecologiche
		piano basale fino a 1600 m di quota. Si nutre soprattutto di insetti, anche se in inverno (ma non solo) non disdegna piccoli rettili e anfibi, uova, piccoli uccelli e piccoli mammiferi. È goloso anche di miele.
Chroicocephalus genei (Larus genei)	Gabbiano roseo	Habitat riproduttivo: dossi in lagune salmastre; Riproduzione: maggio-luglio; Alimentazione: pesci, piccoli invertebrati acquatici, insetti; Fenologia: nidificante, migratore
Ciconia ciconia	Ciconia Bianca	Frequenta aree aperte e zone umide ma non è strettamente legata ad esse. Nidifica su tetti di edifici e piattaforme su pali e tralicci delle linee elettriche in zone rurali ed urbane caratterizzate da significative superfici di zone umide e prati nel raggio di alcuni chilometri. Si alimenta in paludi, stagni, prati e medicaie con ristagni d'acqua, fossati tra i coltivi. Presente in Emilia Romagna come nidificante e svernante dal livello del mare a 100 metri di altitudine. Specie gregaria, antropofila durante la riproduzione. Volo tipico del genere Ciconia, con zampe e collo allungate, singole remiganti primarie delle ali ben visibili; volteggia spesso sfruttando correnti ascensionali. L'alimentazione comprende una grande varietà di Invertebrati e Vertebrati di piccole dimensioni: micromammiferi, anfibi (Rana), rettili (Natrix), insetti, lombrichi. In ambienti umidi consuma principalmente prede acquatiche, mentre in annate asciutte si nutre soprattutto di insetti, topi campagnoli ed arvicole. La tecnica di caccia adottata consiste nel deambulare lentamente in zone aperte asciutte, umide o sommerse da acqua bassa, così da indurre le prede a spostarsi ed una volta localizzate esse vengono afferrate col becco. La ricerca del cibo può avvenire a distanze notevoli dal nido (oltre i 20 chilometri). Specie nidificante in Italia. Nidifica in coppie singole, localmente raggruppate, su alberi, edifici, rovine, tralicci e strutture artificiali. La deposizione avviene fra metà marzo e maggio. Le uova, 3-5 (2-6), sono di color bianco gesso. Periodo di incubazione di 31-35 giorni. La longevità massima registrata risulta di 39 anni.
Ciconia nigra	Ciconia Nera	Durante le migrazioni e il periodo estivo ed invernale si alimenta in greti di torrente, piccole e grandi zone umide con acqua poco profonda e banchi di fango e/o sabbia emergenti, fossati con ristagni d'acqua, prati, medicaie. Casi di sosta prolungata sono avvenuti anche in aree con praterie arbustate e zone umide ripristinate su seminativi ritirati dalla produzione. Presente in Emilia Romagna in sosta durante le migrazioni e lo svernamento dal livello del mare a 100 metri di altitudine. Di indole diffidente è quasi sempre solitaria e nidifica a notevoli altezze sugli alberi nelle foreste o sulle pareti rocciose. Anche al di fuori del periodo riproduttivo è generalmente solitaria o in gruppi di pochi individui. Volo tipico del genere Ciconia, con zampe e collo allungati, singole remiganti primarie ben visibili; volteggia spesso sfruttando correnti ascensionali. La dieta è simile a quella della Cicogna bianca rispetto alla quale si ha però una maggiore prevalenza di pesci, che possono costituire fino al 78-100% dell'alimentazione dei pulli. Cattura insetti, anfibi, rettili di dimensioni ridotte, piccoli mammiferi ed uccelli (il contenuto stomacale di un giovane trovato morto ha rivelato la presenza di resti di Anas crecca e Anas platyrhynchos). In genere caccia in acque poco profonde, stanando le prede e colpendole con il becco. Specie nidificante in Italia. Nidifica in coppie isolate, su alberi e rocce. La deposizione avviene fra fine marzo e maggio. Le uova, 3-5 (2-6), sono di color bianco. Periodo di incubazione di 32-38 giorni. La longevità massima registrata risulta di 18 anni e 7 mesi.
Falco columbarius	Smeriglio	Specie non nidificante in Italia. Habitat migrazione e svernamento: ambienti aperti erbosi con alberi e arbusti sparsi (coltivazioni estensive di bonifica, campagne coltivate con filari di alberi, incolti, zone umide; Alimentazione: soprattutto Passeriformi e altri piccoli uccelli, in minor misura micro mammiferi e insetti; Fenologia: migratore, svernante
Falco peregrinus	Falco Pellegrino	Nidifica in nicchie e sporgenze di pareti rocciose della fascia appenninica ed anche in edifici e vari manufatti come torri degli acquedotti, silos, tralicci in pianura. Al di fuori del periodo riproduttivo frequenta un'ampia gamma di ambienti purché ricchi di uccelli della taglia compresa tra un piccione e un passero. Nidifica in ambienti compresi tra il livello del mare e 1.500 m di

<i>Nome scientifico</i>	Nome italiano	Esigenze ecologiche
		altitudine. Specie generalmente solitaria o a volte in piccoli gruppi familiari, in migrazione può formare raggruppamenti di al massimo una decina d'individui. Volo con battute potenti e molto rapide ma piuttosto rigide; in volteggio tiene le ali piatte o leggermente sollevate a V. Caccia di norma in volo esplorativo ghermendo le prede in aria dopo inseguimenti o picchiate. Sfrutta molto le picchiate rapidissime. Talvolta ghermisce la preda anche sul terreno. Può fare eccezionalmente lo "spirito santo". Talvolta caccia in coppia con adeguate strategie. Specie altamente specializzata nella cattura di Uccelli. L'alimentazione è costituita occasionalmente anche da Chiroteri e piccoli mammiferi. Specie nidificante in Italia. Nidifica in ambienti rocciosi costieri, insulari ed interni. La deposizione avviene fra metà febbraio e inizio aprile, max. fine febbraio-marzo. Le uova, 3-4 (1-6), sono di color marroncino o crema con macchie rossastre o rosso-marroni piuttosto grandi. Periodo di incubazione di 29-32 giorni. La longevità massima registrata risulta di 17 anni e 4 mesi.
<i>Falco vespertinus</i>	Falco Cuculo	Frequenta per la riproduzione zone con prati permanenti e colture, ricche di ortotteri e piccoli vertebrati, con siepi e filari alberati in cui nidificano Gazza e Cornacchia grigia. In Emilia-Romagna la nidificazione avviene esclusivamente in nidi di corvidi, soprattutto di Gazza, abbandonati e raramente in cavità di alberi. Nidifica in Emilia Romagna in ambienti compresi tra il livello del mare e 100 m di altitudine; durante le migrazioni segnalato in sosta in ambienti collinari fino a 600 metri di altitudine. Specie decisamente gregaria durante tutto l'anno; forma grandi gruppi sia in colonie di nidificazione che dormitori invernali associandosi spesso ad altri Falco. Volo molto agile con alternanza di battute rapide e poco ampie e scivolate con ali piegate a falce; visibile spesso nella posizione dello "spirito santo". Caccia sia da posatoio sia con volo esplorativo. Le prede vengono in genere catturate a terra dopo rapide discese, spesso a tappe. L'alimentazione è costituita prevalentemente da grossi Insetti, come Ortotteri, Coleotteri, libellule e termiti, con l'aggiunta di vari piccoli vertebrati durante la stagione riproduttiva. Durante la migrazione e lo svernamento si formano grandi aggregazioni per la caccia di termiti e locuste. Specie nidificante in Italia. Nidifica in ambienti rurali aperti con presenza di attività umane (coltivazione intensiva, canali irrigui, filari alberati) utilizzando i nidi abbandonati di altre specie, soprattutto corvidi. La deposizione avviene fra l'ultima decade di aprile e metà giugno. Le uova, 3-4 (2-6), sono di color marrone-camoscio, molto punteggiate di marrone scuro. Periodo di incubazione di 22-23 giorni. La longevità massima registrata risulta di 13 anni e 3 mesi.
<i>Milvus migrans</i>		Migratore, localmente nidificante. Nidifica in ambienti pianiziali, collinari e di media montagna con ricca copertura boschiva e zone aperte destinate all'agricoltura e al pascolo. Mostra un particolare legame con le zone umide, sia bacini lacustri che corsi d'acqua di media e di grande portata. Si nutre di pesci morti, piccoli uccelli, piccoli mammiferi, anfibi, rettili, insetti, carogne e rifiuti.
<i>Milvus milvus</i>		Frequenta aree in cui si alternano zone prative e zone alberate e nidifica su alti alberi. La sua dieta principale sono piccoli mammiferi, uccelli, ma anche pesci, e qualche carogna.

Erpetofauna

<i>Nome scientifico</i>	Nome italiano	Esigenze ecologiche
<i>Emys orbicularis</i>	Testuggine palustre	La deposizione delle uova avviene in buche scavate nel terreno e ricoperte. La specie si alimenta di invertebrati acquatici e sverna affossata nel terreno. L'habitat tipico della specie è di acqua dolce.
<i>Triturus carnifex</i>	Tritone crestato	Le esigenze ecologiche di questa specie variano durante il ciclo vitale in quanto depone le uova in stagni (acque ferme) con acqua non inquinata e con presenza di vegetazione, successivamente abbandona l'ambiente acquatico e vive a terra durante l'estate e l'autunno, sverna poi fuori dall'acqua nascosto in luoghi umidi nel terreno (sotto pietre, cavità, fessure anche di alberi).

Invertebrati

<i>Nome scientifico</i>	Nome italiano	Esigenze ecologiche
<i>Lycaena dispar</i>	-	Habitat: la specie è legata ad ambienti aperti, con vegetazione erbacea alta da 40 cm a 1.5 m. I biotopi preferiti sono rappresentati da paludi e marcite, ma si rinviene anche in vicinanza di ruscelli o in prati soggetti a pascolo tradizionale da lungo tempo, purché siano sempre presente fasce di vegetazione palustre. Le associazioni vegetali dei biotopi di <i>Lycaena dispar</i> sono riferibili al Phragmition e al Magnocaricion. Sviluppo: l'uovo schiude in circa una settimana. Alimentazione: le piante alimentari dei bruchi appartengono al genere <i>Rumex</i> . Più raramente vengono utilizzati <i>Polygonum spp.</i> e <i>Iris spp.</i> Gli adulti si alimentano su svariate specie vegetali, tra cui <i>Lythrum salicaria</i> , <i>Pulicaria dysenterica</i> , <i>Eupatorium cannabinum</i> , <i>Cirsium arvense</i> .
<i>Graphoderus bilineatus</i>		Habitat: grandi stagni e laghi ad acque perenni e sufficientemente profondi. Sviluppo: lo sviluppo dell'uovo, larva e pupa richiede complessivamente 60-70 giorni, nel periodo compreso fra metà Maggio e l'inizio di Ottobre. La larva, acquatica, si inpuva in un celletta sotterranea sulle sponde dei laghi. Alimentazione: predatore di invertebrati acquatici: Crostacei, ninfe di Efemerotteri, adulti e larve di Chironomidi; i contenuti gastrici rivelano anche Bacillariofite e Clorofite.

3.2 INDIVIDUAZIONE DEGLI INDICATORI E RELATIVI PARAMETRI

3.2.1 Soglie di criticità degli indicatori

I parametri degli indicatori e le relative soglie di criticità allo stato attuale vengono di seguito preliminarmente indicati.

Per il lepidottero *Lycaena dispar* sono utilizzabili come parametri di riferimento sia la consistenza della popolazione sia la presenza presenza e consistenza di piante nutrici. Le soglie di criticità di conseguenza risultano la diminuzione della consistenza della popolazione di *L. dyspar* confermata per due anni consecutivi o la riduzione del 50% della superficie occupata dalle piante nutrici.

Per il *Triturus carnifex* il parametro di riferimento è il N° di aree riproduttive nel sito o la stima della consistenza della popolazione. La soglia di criticità è la presenza di almeno due aree con riproduzione accertata o diminuzione, senza recupero, per due anni consecutivi del grado di di conservazione come definito dal formulario del sito.

Per l'*Emys orbicularis* il parametro di riferimento è il N° di aree riproduttive nel sito o la stima della consistenza della popolazione. La soglia di criticità è la presenza di almeno due aree con riproduzione accertata o la diminuzione senza recupero per quattro anni consecutivi del grado di di conservazione come definito dal formulario del sito.

Per quanto riguarda le specie avifaunistiche in via preliminare si identifica come parametro, il numero di coppie nidificanti e/o il numero di individui mentre come soglia di criticità (solo per le specie con popolazioni significative, cioè non D nel formulario) si può assumere la percentuale risultante dal rapporto tra la popolazione presente sul sito e quella sul territorio nazionale (indicata anche attraverso le classi A e B) quando il livello di conservazione degli elementi dell'habitat importanti per la specie in questione e le possibilità di ripristino uguale ad A o a B. Quando il livello di conservazione degli elementi dell'habitat importanti per la specie in questione e le possibilità di ripristino uguale a C la soglia di criticità costituita dall'attuale consistenza della popolazione.

Per gli habitat del sito il parametro di riferimento è la superficie occupata e la soglia di criticità è la riduzione della superficie oltre il 40% quando la superficie complessivamente occupata nel sito prima della riduzione è superiore a 2 ettari, quando la superficie complessivamente occupata nel sito prima della riduzione è minore o uguale a 2 ettari la soglia di criticità è la riduzione della superficie oltre il 20%.

Il Ditisco a due fasce ha esigenze ecologiche legate ad habitat d'acqua dolce perennemente inondati, pertanto come parametri di riferimento si possono utilizzare sia la consistenza della popolazione sia il numero di bacini d'acqua dolce utilizzabili dalla specie. Le soglie di criticità di conseguenza risultano la diminuzione della consistenza della popolazione confermata per due anni consecutivi e/o la riduzione in numero dei bacini d'acqua dolce utilizzabili dalla specie.

3.3 VERIFICA DEL LIVELLO DI PROTEZIONE DI HABITAT E SPECIE

Nei capitoli Inventario degli attuali livelli di tutela e strumenti di pianificazione e Inventario della Normativa vigente, è stata realizzata una disamina dei livelli di tutela, pianificazione e vincoli che riguardano il sito, e che risulta inevitabilmente lunga e complessa. In considerazione di quanto esposto nei sopraccitati capitoli, il livello di protezione di habitat e specie appare adeguato, fatto salvo per le ulteriori indicazioni espresse nelle misure specifiche di conservazione che in quanto tali sono inerenti e limitate al sito stesso.

3.4 VALUTAZIONE DELLO STATO DI CONSERVAZIONE DI HABITAT

La valutazione dello stato di conservazione di habitat e specie è stata formulata dagli specialisti durante i censimenti realizzati nel 2011, di seguito si riporta un confronto con le informazioni contenute nel formulario standard del sito, utilizzando il campo valutazione globale, in modo da avere un rapido quadro di riferimento e consultazione. Nelle tabelle successive, sia per gli habitat sia per le specie, l'ultima colonna "Andamento" sintetizza il trend rispetto alla valutazione globale del sito come riferito nel formulario standard.

Habitat

Tabella 28: valutazione dello stato di conservazione con comparazione tra valutazione globale da formulario standard e da censimenti condotti nell'anno 2011.

Codice	Nome	Valutazione Globale (Formulario 09/2010)	Valutazione 2011	Andamento
3130	Acque oligotrofe dell'Europa centrale e perialpina con vegetazione di Littorella o di Isoetes o vegetazione annua delle rive riemerse (Nanocyperetalia)	B	C	Peggioramento
3150	Laghi eutrofici naturali con vegetazione del tipo Magnopotamion o Hydrocharition	A	B	Peggioramento
3260	Vegetazione sommersa di ranuncoli dei fiumi submontani e delle pianure	B	C	Peggioramento
3270	Chenopodietum rubri dei fiumi submontani	B	B	Costante
92A0	Foreste a galleria di <i>Salix alba</i> e <i>Populus alba</i>	B	B	Costante

Tabella 29: Habitat a livello regionale

Codice	Nome
PA	Canneti palustri: fragmiteti, tifeti e scirpeti d'acqua dolce (Phragmition)

Si ricorda che per le specie, nei casi in cui la rappresentatività del sito per la popolazione interessata è classificata D: non significativa, nel formulario standard non viene compilato il campo valutazione globale.

Avifauna

Tabella 30: valutazione dello stato di conservazione con comparazione tra valutazione globale da formulario standard e da censimenti condotti nell'anno 2011.

Codice	Nome	Valutazione Globale (Formulario 09/2010)	Valutazione 2011	Andamento
A021	<i>Botaurus stellaris</i>	B	C	Peggioramento
A022	<i>Ixobrychus minutus</i>	B	C	Peggioramento
A023	<i>Nycticorax nycticorax</i>	B	C	Peggioramento
A024	<i>Ardeola ralloides</i>	B	C	Peggioramento
A026	<i>Egretta garzetta</i>	B	B	Costante
A027	<i>Casmerodius albus</i>	A	B	Peggioramento
A029	<i>Ardea purpurea</i>	A	C	Peggioramento
A030	<i>Ciconia nigra</i>	B	B	Costante
A031	<i>Ciconia ciconia</i>	B	B	Costante
A032	<i>Plegadis falcinellus</i>			-
A034	<i>Platalea leucorodia</i>		B	Miglioramento
A035	<i>Phoenicopterus roseus</i>	Non presente		nuovo ritrovamento
A060	<i>Aythya nyroca</i>	A	C	Peggioramento
A072	<i>Pernis apivorus</i>	B	C	Peggioramento
A073	<i>Milvus migrans</i>	B		Peggioramento
A074	<i>Milvus milvus</i>			-

A080	<i>Circaetus gallicus</i>	C	C	Costante
A081	<i>Circus aeruginosus</i>	B	C	Peggioramento
A082	<i>Circus cyaneus</i>	C	B	Miglioramento
A083	<i>Circus macrourus</i>			-
A084	<i>Circus pygargus</i>	C	B	Miglioramento
A090	<i>Aquila clanga</i>			-
A094	<i>Pandion haliaetus</i>	B	B	Costante
A097	<i>Falco vespertinus</i>	C	B	Miglioramento
A098	<i>Falco columbarius</i>	C	B	Miglioramento
A101	<i>Falco biarmicus feldeggii</i>	C	B	Miglioramento
A103	<i>Falco peregrinus</i>	B	B	Costante
A119	<i>Porzana porzana</i>			-
A120	<i>Porzana parva</i>			-
A127	<i>Grus grus</i>	B	B	Costante
A131	<i>Himantopus himantopus</i>	A	B	Peggioramento
A132	<i>Recurvirostra avosetta</i>	B	B	Costante
A135	<i>Glareola pratincola</i>	C		Peggioramento
A138	<i>Charadrius alexandrinus</i>	B	C	Peggioramento
A140	<i>Pluvialis apricaria</i>	B	B	Costante
A151	<i>Philomachus pugnax</i>	B	B	Costante
A154	<i>Gallinago media</i>	B	C	Peggioramento
A166	<i>Tringa glareola</i>	B	B	Costante
A176	<i>Larus melanocephalus</i>			-
A177	<i>Hydrocoloeus minutus</i>	C	B	Miglioramento
A180	<i>Chroicocephalus genei (Larus genei)</i>		Non rilevato	-
A189	<i>Gelochelidon nilotica</i>			-
A190	<i>Hydroprogne caspia (Sterna caspia)</i>	Non presente		nuovo ritrovamento
A193	<i>Sterna hirundo</i>	B	C	Peggioramento
A195	<i>Sternula albifrons</i>			-
A196	<i>Chlidonias hybrida</i>	A	C	Peggioramento
A197	<i>Chlidonias niger</i>	B	C	Peggioramento
A222	<i>Asio flammeus</i>	B	B	Costante
A229	<i>Alcedo atthis</i>	A	B	Peggioramento
A231	<i>Coracias garrulus</i>	Non presente		nuovo ritrovamento
A272	<i>Luscinia svecica</i>	Non presente	B	nuovo ritrovamento
A293	<i>Acrocephalus melanopogon</i>	B	C	Peggioramento
A338	<i>Lanius collurio</i>	C	C	Costante

Erpetofauna

Tabella 31: valutazione dello stato di conservazione con comparazione tra valutazione globale da formulario standard e da censimenti condotti nell'anno 2011.

Codice	Nome	Valutazione Globale (Formulario 09/2010)	Valutazione 2011	Andamento
1167	<i>Triturus carnifex</i>	C	B	Miglioramento
1220	<i>Emys orbicularis</i>	B	B	Costante

Invertebrati

Tabella 32: valutazione dello stato di conservazione con comparazione tra valutazione globale da formulario standard e da censimenti condotti nell'anno 2011.

Codice	Nome	Valutazione Globale (Formulario 09/2010)	Valutazione 2011	Andamento
1060	<i>Lycaena dispar</i>	C	C	Costante
1088	<i>Cerambix cerdo</i>	Non presente	C	Nuovo ritrovamento
1082	<i>Graphoderus bilineaus</i>	Non presente	C	Nuovo ritrovamento

4 MINACCE

Le minacce elencate nella tabella sottostante sono state analizzate ed hanno condotto alla elaborazione delle Misure specifiche e delle azioni di Piano.

Minaccia	Categoria di minaccia UICN
inquinamento delle acque;	7010 inquinamento dell'acqua
presenza di specie animali esotiche naturalizzate;	9660 antagonismo dovuto all'introduzione di specie (animali)
manutenzione dei canali;	8300 canalizzazione 7551 interventi in alveo e gestione delle sponde dei corpi idrici superficiali
incendio dei canneti;	1800 incendi
pressione venatoria;	2300 caccia
presenza di linee elettriche a media e alta tensione (collisione e folgorazione di uccelli);	5110 elettrodotti - linee elettriche MT e AT pericolose per i volatili
utilizzo di esche avvelenate per il controllo illegale dei predatori e dei corvidi;	2430 intrappolamento, avvelenamento, caccia/pesca di frodo
gestione antropica delle golene e dei boschi ripariali;	8000 bonifiche, prosciugamenti, discariche e modifiche in genere delle condizioni idrauliche da parte dell'uomo (generico)
gestione idraulica;	8900 altre modifiche nelle condizioni idrauliche indotte dall'uomo 8000 bonifiche, prosciugamenti, discariche e modifiche in genere delle condizioni idrauliche da parte dell'uomo (generico) 8530 gestione del livello idrometrico
eccessiva presenza di strade;	5020 strade e autostrade
attività agricola	1000 coltivazione
gestione delle superfici incolte.	7581 gestione vegetazione palustre sfavorevole in periodo riproduttivo
abbandono o rischio di abbandono delle misure agroambientali con ritorno alla coltivazione	1010 Modifica delle pratiche colturali

La qualità delle acque, nelle varie forme declinabili dalle categorie di minacce, è risultato una minaccia comune a tutti i siti della pianura della provincia di Bologna, ma anche comune a numerosi habitat e specie.

Che la minaccia sia comune a tutti i siti può essere intuibile in quanto i siti rientrano quasi tutti nel medesimo bacino idrografico, e che lo sia di conseguenza per gli habitat le specie direttamente legate all'acqua, quindi habitat di zone umide, specie di pesci, anfibi, rettili come la testuggine palustre e gli uccelli acquatici.

Per le specie non direttamente legate all'acqua, ad esempio i Chiroterteri ed alcuni insetti, è meno intuibile e merita una sintetica spiegazione: per alcuni insetti (Odonati) l'ambito

acquatico è utilizzato durante una fase del ciclo vitale; per le specie di Chiroteri presenti dipende invece dall'habitat di specie, queste specie hanno una dieta entomofaga generalista, e quota parte di questi insetti svolge comprende nel ciclo vitale una fase acquatica, inoltre i Chiroteri sono longevi pertanto sensibili al bioaccumulo.

Per avifauna, erpetofauna, ittiofauna, invertebrati si evidenziano le Minacce "7581 gestione vegetazione palustre sfavorevole in periodo riproduttivo"; "7551 interventi in alveo e gestione delle sponde dei corpi idrici superficiali"; 8530 gestione del livello idrometrico;

Per gli uccelli acquatici si evidenzia la minaccia della presenza di linee elettrica a media tensione che causano folgorazione e/o morte per impatto (5110 elettrodotti - linee elettriche MT e AT pericolose per i volatili). Quest'ultima minaccia è relativa anche ai chiroteri, che subiscono la stessa sorte.

5 OBIETTIVI DEL PIANO DI GESTIONE

la gestione del sito deve essere volta al mantenimento delle zone umide e del mosaico delle diverse situazioni ambientali, con alternanza di zone a diverso gradiente di profondità dell'acqua e varietà dei tipi e della struttura vegetazionale. Occorre una gestione naturalistica che favorisca un elevato grado di biodiversità e la presenza delle specie florofaunistiche tipiche delle zone umide d'acqua dolce planiziali, con particolare riferimento agli habitat e alle specie di interesse comunitario più significativi del sito, ed in particolare la conservazione della popolazione di *Emys orbicularis* e la conservazione e incremento del *micro* e *magno-potamion*, dei lamineti e delle piante idrofite in generale.

In riferimento agli habitat e alle specie di interesse comunitario significativi per il sito³ e al loro stato di conservazione sono stati definiti 7 **obiettivi generali**, per ognuno dei quali vengono definiti quelli specifici:

- Migliorare la qualità e incrementare la quantità delle risorse idriche
- Controllare gli impatti negativi diretti e indiretti delle specie aliene su habitat e specie di interesse comunitario
- Assicurare una gestione ottimale per habitat e specie di interesse comunitario dei livelli dell'acqua e della vegetazione nelle zone umide con gestione faunistico-venatoria e/o idraulico-produttiva
- Controllare gli impatti negativi diretti e indiretti su specie e habitat di interesse comunitario da parte delle attività agricole e degli interventi su fabbricati e strade
- Controllare gli impatti negativi diretti e indiretti delle attività venatoria e di gestione faunistica su specie e habitat di interesse comunitario e sui migratori
- Conservare e migliorare le funzionalità dei corridoi ecologici per le specie di interesse comunitario e migratrici
- Controllare gli impatti negativi diretti e indiretti delle attività di fruizione su specie e habitat di interesse comunitario

1 - MIGLIORARE LA QUALITÀ E INCREMENTARE LA QUANTITÀ DELLE RISORSE IDRICHE

E' un obiettivo di fondamentale importanza per la sopravvivenza di habitat e specie dipendenti dalle zone umide con acque lotiche e lentiche. E' anche un obiettivo impossibile da perseguire operando solo all'interno dei siti della rete Natura 2000. Occorre quindi considerare l'intero territorio. La qualità dell'acqua dipende complessivamente dalla quantità che, a sua volta, è determinata dalle modalità di gestione delle acque meteoriche e della rete idrologica superficiale e soprattutto dai consumi in continuo aumento per le attività civili e produttive.

Possono essere definiti i seguenti **obiettivi specifici**:

- miglioramento della qualità dell'acqua e incremento della sua disponibilità in periodo estivo nei corsi d'acqua di tutta la provincia e nelle zone umide lentiche di pianura;
- controllo e riduzione degli agenti inquinanti, soprattutto dei nitrati immessi nelle acque superficiali nell'ambito di attività agricole, anche attraverso la realizzazione di

³ Sono non significativi per il sito tutti gli habitat indicati con la lettera D (= presenza non significativa) nella colonna "rappresentatività" e tutte le specie indicate con la lettera D (= popolazione non significativa) nella colonna "popolazione" del Formulario standard.

depuratori e di ecosistemi per la fitodepurazione, nonché il trattamento/depurazione delle acque reflue dei bacini di itticoltura intensiva e semintensiva esistenti.

2 - CONTROLLARE GLI IMPATTI NEGATIVI DIRETTI E INDIRETTI DELLE SPECIE ALIENE SU HABITAT E SPECIE DI INTERESSE COMUNITARIO

Il numero di specie esotiche naturalizzate che hanno impatti negativi su specie e biocenosi è in aumento. Attualmente quelle più problematiche sono la Nutria e il Gambero della Louisiana. Per controllare gli impatti negativi diretti e indiretti delle specie aliene su habitat e specie di interesse comunitario possono essere definiti i seguenti **obiettivi specifici**:

- controllare e, possibilmente, eradicare le specie animali alloctone invasive in tutti gli habitat;
- vietare e controllare attivamente la diffusione di specie animali e vegetali alloctone;
- promuovere il controllo continuativo della Nutria esclusivamente mediante trappole a doppia apertura o a tunnel, senza l'uso di esche quindi, promuovere l'attività di chiusura delle tane ipogee di Nutria non appena individuate nelle superfici su cui sono state applicate misure agroambientali;
- elaborare piani per organizzare battute con sparo sia in aree protette sia in aree con caccia solo in occasione di periodi con ghiaccio e neve, quando le nutrie sono più vulnerabili;
- promuovere la sperimentazione e l'attuazione di metodi sperimentali per il controllo del Gambero della Louisiana.

3 - ASSICURARE UNA GESTIONE OTTIMALE PER HABITAT E SPECIE DI INTERESSE COMUNITARIO DEI LIVELLI DELL'ACQUA E DELLA VEGETAZIONE NELLE ZONE UMIDE CON GESTIONE FAUNISTICO-VENATORIA E/O IDRAULICOPRODUTTIVA

Per assicurare una gestione ottimale per habitat e specie di interesse comunitario dei livelli dell'acqua e della vegetazione nelle zone umide con gestione faunistico-venatoria e/o idraulico-produttiva possono essere definiti i seguenti **obiettivi specifici**:

- assicurare premi adeguati ed erogati con puntualità alle aziende agricole che hanno applicato e che intendono applicare misure agroambientali per la conservazione e/o il ripristino di zone umide,
- promuovere e incentivare il ripristino di zone umide e la loro gestione in funzione della tutela e dell'incremento di specie e habitat di interesse comunitario,
- regolamentare in modo il più possibile dettagliato e puntuale la gestione e gli interventi sui corpi idrici e le loro pertinenze,
- regolamentare in modo il più possibile dettagliato e puntuale la gestione dei livelli dell'acqua e della vegetazione e gli interventi straordinari di manutenzione nelle zone umide create/gestite esclusivamente o principalmente in funzione della fauna e della flora selvatiche,
- regolamentare la gestione dei livelli dell'acqua e della vegetazione nelle zone umide con finalità idrauliche e produttive compatibilmente con il rispetto di queste ultime, incentivare modalità di gestione specifiche rispetto alle Disposizioni regionali nelle superfici su cui sono state applicate misure agroambientali (azioni 9 e 10/F1),
- realizzare interventi per ridurre la densità di pesci fitofagi nelle zone umide realizzate attraverso l'applicazione di misure agroambientali in cui un'elevata presenza di idrofite è utile,
- promuovere lo svolgimento di corsi per la gestione, l'identificazione sul campo e il censimento degli uccelli acquatici rivolti a cacciatori di uccelli acquatici al fine di migliorare la gestione delle zone umide utilizzate per la caccia, ridurre i rischi di

abbattimenti accidentali di specie protette e incrementare il numero di rilevatori per i censimenti di uccelli acquatici.

4 - CONTROLLARE GLI IMPATTI NEGATIVI DIRETTI E INDIRETTI SU SPECIE E HABITAT DI INTERESSE COMUNITARIO DA PARTE DELLE ATTIVITÀ AGRICOLE E DEGLI INTERVENTI SU FABBRICATI E STRADE

Per controllare gli impatti negativi diretti e indiretti su specie e habitat di interesse comunitario da parte delle attività agricole e degli interventi su fabbricati e strade possono essere definiti i seguenti **obiettivi specifici**:

1. conservazione e incentivazione per il ripristino di elementi naturali e seminaturali caratteristici del paesaggio agrario con alta valenza ecologica, quali prati, stagni, maceri, laghetti, pozze di abbeverata, fossi, siepi, filari alberati, alberi isolati, canneti, piantate, boschetti e formazioni forestali di origine artificiale realizzate su terreni agricoli a seguito dell'adesione a misure agro ambientali promosse nell'ambito delle politiche di sviluppo rurale dell'Unione Europea,
2. promozione e attuazione delle misure di protezione degli accessi a cavità ipogee, sottotetti e cantine di edifici, cavità in ruderi ed altri manufatti, nonché installare cavità in cui i Chiroteri possono trovare un sito per il rifugio, la riproduzione, lo svernamento,
3. promozione di campagne di sensibilizzazione dell'opinione pubblica ed accordi con proprietari e gestori di edifici che ospitano Chiroteri
4. promozione di accordi con i Comuni perché venga controllata l'illuminazione artificiale,
5. regolamentazione delle attività e degli interventi che possono avere impatti negativi diretti e indiretti (es. ristrutturazioni, asfaltatura strade bianche,),
6. promuovere lo sfalcio dei prati e dei foraggi praticato attraverso modalità compatibili con la riproduzione dell'avifauna, utilizzando dispositivi di involo davanti alle barre falcianti e con andamento centrifugo dello sfalcio.

5 - CONTROLLARE GLI IMPATTI NEGATIVI DIRETTI E INDIRETTI DELLE ATTIVITÀ VENATORIA E DI GESTIONE FAUNISTICA SU SPECIE E HABITAT DI INTERESSE COMUNITARIO E SUI MIGRATORI

La caccia costituisce una delle attività più impattanti sull'avifauna acquatica a causa del prelievo e del disturbo che l'attività stessa comporta. Mentre l'impatto dovuto al prelievo è valutabile in numero di animali uccisi, l'impatto dovuto al disturbo derivante dall'attività venatoria è valutabile a diversi livelli come l'effetto negativo sulla fitness (successo biologico) delle specie interessate, a causa di una diminuzione della sopravvivenza e/o di una diminuzione del successo riproduttivo. Lo spreco, ad esempio, di energie degli uccelli per spostarsi al sicuro e la conseguente riduzione del tempo da dedicare alla ricerca del cibo e al riposo non sono facilmente valutabili poiché determinate specie (anatre in genere) possono essere disturbate da un solo colpo di fucile mentre altre (Rallidi ad esempio) possono sopportare periodi anche prolungati con colpi di arma da fuoco e presenza antropica senza ridurre sostanzialmente l'efficacia delle loro strategie di uso dell'ambiente; inoltre può esservi una notevole differenza di reazione tra individui di popolazioni diverse di una stessa specie.

Per controllare gli impatti negativi diretti e indiretti dell'attività venatoria su specie e habitat di interesse comunitario e sui migratori possono essere definiti i seguenti obiettivi specifici:

- riduzione del disturbo venatorio sulle specie non cacciabili mediante la riduzione del numero di giornate di caccia, dei periodi di caccia e la regolamentazione delle modalità,

- riduzione dei rischi di abbattimento accidentale di specie di interesse comunitario (es. Voltolino Porzana porzana e Schiribilla Porzana parva, Re di Quaglie Crex crex) confondibili con specie cacciabili,
- riduzione/eliminazione dei rischi di avvelenamento da piombo nell'avifauna in seguito all'ingestione di pallini di piombo utilizzati per le cartucce,
- riduzione degli impatti indiretti causati dalle attività di controllo di Volpe e Nutria,
- riduzione dei rischi di episodi di botulismo e di epidemie che colpiscono l'avifauna acquatica,
- riduzione del disturbo potenzialmente causato dalle attività di addestramento dei cani,
- controllo/eliminazione della piaga dei bocconi avvelenati, degli abbattimenti di specie protette e del bracconaggio,
- controllare gli impatti negativi su specie di interesse comunitario causati da gatti e cani.

6 - CONSERVARE E MIGLIORARE LE FUNZIONALITÀ DEI CORRIDOI ECOLOGICI PER LE SPECIE DI INTERESSE COMUNITARIO E MIGRATICI

Per conservare e migliorare le funzionalità dei corridoi ecologici per le specie di interesse comunitario e migratrici possono essere definiti i seguenti **obiettivi specifici**:

- definire le modalità di svolgimento della VINCA per attività produttive e di produzione energetica e reti tecnologiche e infrastrutturali che possono determinare impatti negativi su specie di interesse comunitario anche all'esterno e a grande distanza dai siti Natura 2000,
- definire le tipologie di attività produttive e di produzione energetica e reti tecnologiche e infrastrutturali realizzabili all'interno dei siti Natura 2000 in quanto compatibili con le esigenze delle specie e degli habitat di interesse comunitario,
- definire le modalità di mitigazione degli impatti negativi di attività produttive e di produzione energetica e di reti tecnologiche e infrastrutturali già esistenti all'interno dei siti Natura 2000,
- realizzazione di infrastrutture per il superamento di barriere artificiali quali le strade in zone di particolare importanza per anfibi e rettili,
- valutare l'opportunità di costruire adeguati passaggi per pesci che consentano di superare gli sbarramenti artificiali ed il raggiungimento delle aree riproduttive nei periodi idonei per le migrazioni.

7 - CONTROLLARE GLI IMPATTI NEGATIVI DIRETTI E INDIRETTI DELLE ATTIVITÀ DI FRUIZIONE SU SPECIE E HABITAT DI INTERESSE COMUNITARIO

Per controllare gli impatti negativi diretti e indiretti delle attività di fruizione su specie e habitat di interesse comunitario possono essere definiti i seguenti **obiettivi specifici**:

1. regolamentare gli accessi, i flussi turistici e le attività di fruizione (sentieristica per trekking, mountain bike, ippovie, ecc.) nelle superfici con habitat sensibili, nelle aree non private e nei periodi in cui l'avifauna è più vulnerabile al disturbo antropico, definire e vietare le attività di fruizione potenzialmente impattanti su specie e habitat di interesse comunitario

5.1.3 Obiettivi conflittuali

Gli obiettivi conflittuali sono obiettivi in contrasto tra loro, ad esempio quando per migliorare lo stato di conservazione di una specie o habitat si danneggerebbe, o si rischierebbe di danneggiare, altre specie o habitat. Tipicamente ciò avviene quando le esigenze ecologiche sono conflittuali, pertanto va ricordato che anche queste subiscono modifiche con il miglioramento delle conoscenze scientifiche.

Per cui alla data di stesura del presente piano non sono emersi obiettivi conflittuali, tuttavia non si esclude che possano emergere durante i prossimi anni di gestione, in tal caso dovranno essere evidenziati nelle successive revisioni del presente Piano di Gestione.

6 STRATEGIA GESTIONALE

La strategia di gestione proposta è stata delineata in funzione dei principali aspetti caratteristici del territorio della pianura della provincia di Bologna:

- conservazione di caratteri identitari (territoriali, culturali e socio-economici) contraddistinti da un certo grado di omogeneità;
- gestione del sito incentrata su omogeneità di obiettivi e modalità che deve trovare sintesi e propositività nelle funzioni tecnico-operative e amministrative degli Enti competenti sul territorio.

In linea generale la gestione, storica e recente, del territorio del sito, contiene anche elementi di positività in riferimento alla valorizzazione e conservazione delle risorse naturali. Date le peculiari finalità della Rete Natura 2000 emerge la necessità di attivare processi migliorativi delle forme gestionali direttamente o indirettamente connesse ad habitat e specie.

In considerazione di tutto ciò la strategia si incardina su un potenziamento delle politiche e delle attività gestionali nel senso dell'efficacia in riferimento agli obiettivi Natura 2000 e del presente Piano e al contempo nel senso dell'efficienza compatibile in riferimento alle attività socio-economiche.

La strategia di gestione consiste nelle Misure Specifiche di Conservazione, nelle norme per la Valutazione d'Incidenza e nelle Azioni di Gestione e si declina attraverso un sistema di funzioni e ruoli che hanno come soggetto cardine l'Ente Gestore.

La **struttura organizzativa per l'applicazione del Piano di gestione** individua l'Ente Gestore al vertice della struttura con il ruolo di responsabile e coordinatore della gestione; le funzioni di coordinamento sono svolte da personale amministrativo e tecnico interno che potrà avvalersi di consulenze e supporti da parte di esperti esterni. Lo stesso Ente Gestore è soggetto attuatore di azioni che saranno svolte attraverso personale amministrativo e tecnico interno con la consulenza esterna di esperti nelle diverse discipline.

La struttura organizzativa si sviluppa ad un secondo livello costituito dai soggetti attuatori competenti sul territorio per gli aspetti amministrativi.

Le modalità operative si originano e si attivano a partire dall'Ente Gestore le cui funzioni di coordinamento si sviluppano in alcuni specifici compiti:

2. organizzazione programmatica e del personale interno in riferimento alle azioni e tempistiche del Piano da attivare in tempi immediatamente successivi all'adozione del Piano;
3. impostazione di un programma operativo rivolto all'utilizzo degli strumenti di programmazione e finanziari attivabili per lo svolgimento delle azioni del Piano e di fund raising, da attivare in tempi stretti immediatamente successivi all'adozione del Piano, e con azioni periodiche annuali fondate su screening e analisi di norme, programmi, e discipline di accesso a contributi di livello diverso (Unione Europea, Stato Italiano, Regione Emilia Romagna, Provincia, Fondazioni Bancarie, GAL, ecc.);
4. definizione e stipula di un accordo di programma o protocollo di intesa con gli altri principali soggetti attuatori in merito all'applicazione del Piano, da attivarsi in tempi immediatamente successivi all'approvazione del Piano;
5. direzione di un tavolo permanente di coordinamento per la gestione del sito con i principali soggetti attuatori e che coinvolga con modalità e tempi diversi altri soggetti attuatori o portatori d'interesse, da attivare immediatamente dopo l'adozione del Piano e con calendario periodico di attività predisposto annualmente;

6. controllo e verifiche periodiche sull'attivazione e attuazione delle azioni la cui responsabilità attuativa è in capo ad altri soggetti, da svolgersi in forma periodica continuativa.

L'Ente Gestore, in qualità di soggetto attuatore di azioni del Piano, e gli altri soggetti principali attuatori avranno i seguenti compiti:

7. gestione dei procedimenti amministrativi necessari per l'attivazione delle azioni e per l'accesso a contributi, per la realizzazione della progettazione e consulenze esterne, per l'esecuzione delle opere, la direzione dei lavori e i collaudi, i monitoraggi scientifici ecc.; la tempistica è connessa alle priorità delle azioni e alle scadenze degli strumenti programmatici finanziari utilizzabili (bandi, call for proposals, ecc.).

I piani di gestione sono strumenti complessi, strutturati con azioni codificate secondo la tipologie, ed una specifica tempistica, non da ultimo contengono il monitoraggio dell'efficacia raggiunta dalle azioni. È evidente che l'attuazione di un piano necessita del lavoro costante di una figura che possieda l'inquadramento generale del piano e lo possa seguire nel suo sviluppo.

6.1 MISURE SPECIFICHE DI CONSERVAZIONE

Le misure specifiche di conservazione individuano le azioni gestionali specifiche necessarie a raggiungere gli obiettivi di conservazione del sito e scaturiscono dal Quadro Conoscitivo raggiunto, rapportando le esigenze ecologiche degli habitat e delle specie di interesse comunitario, con i fattori di minaccia, lo stato di conservazione e le eventuali forme di tutela già in essere.

Le misure di conservazione, nonché le azioni dei i piani di gestione, dei siti della Rete Natura 2000, così come definiti dagli artt.4 e 6 del DPR n.357/97 e ss. mm. e ii., sono prioritariamente finalizzati ad evitare il degrado degli habitat naturali e la perturbazione delle specie animali e vegetali d'interesse comunitario presenti nei siti, nonché a promuovere il ripristino degli stessi habitat ed il miglioramento delle condizioni ambientali più favorevoli alle popolazioni delle specie da tutelare, sulla presenza dei quali si è basata l'individuazione dei siti stessi. Le misure di conservazione, nonché le azioni dei i piani di gestione, dei siti della Rete Natura 2000, devono, inoltre, garantire l'uso sostenibile delle risorse naturali presenti, tenendo conto della necessità di instaurare un rapporto equilibrato tra le esigenze di conservazione dell'ambiente e quelle socioeconomiche. Le Misure Specifiche di Conservazione costituiscono, quindi, gli indirizzi gestionali contenenti le norme regolamentari e le azioni da intraprendere per la salvaguardia degli habitat e delle specie di interesse conservazionistico, attraverso la regolamentazione delle attività antropiche più impattanti (divieti e vincoli) e la individuazione delle attività favorevoli alla conservazione degli habitat e delle specie da promuovere, con indicazione delle risorse economiche necessarie al loro finanziamento (incentivi e indennizzi).

Per la predisposizione delle Misure Specifiche di Conservazione la Provincia di Bologna ha attivato, a partire dall'identificazione delle linee generali fino all'approvazione della stesura finale, un confronto con le Amministrazioni locali, i principali portatori di interesse o stakeholders (associazioni, comitati, singoli cittadini), affinché le Misure Specifiche di Conservazione siano uno strumento condiviso e partecipato.

Le misure sono state raccolte in uno **specifico documento** denominato "*Misure Specifiche di Conservazione*", allo scopo di disporre di uno strumento sintetico ed accessibile nelle informazioni, nonché di facile consultazione. Nel documento sono

riportate le finalità, la procedura di elaborazione e la struttura delle misure articolate in prescrizioni, incentivi economici e indirizzi gestionali.

Le Prescrizioni contengono obblighi e/o divieti, per alcuni dei quali sono previsti specifici indennizzi (prescrizioni indennizzabili), necessari a regolamentare le attività antropiche sfavorevoli alla conservazione di habitat e specie in uno stato di conservazione soddisfacente. Gli incentivi individuano le attività antropiche da promuovere mediante un sistema di meccanismi incentivanti, in quanto favorevoli alla conservazione di habitat e specie all'interno del sito. Gli Indirizzi gestionali individuano le attività gestionali da intraprendere (azioni, interventi attivi, ecc) per il raggiungimento degli obiettivi di conservazione del sito da realizzare da parte dell'Ente gestore del sito e/o da altri Enti competenti e/o da soggetti privati.

Le Misure Specifiche di Conservazione costituiscono uno strumento dinamico che tiene conto dell'aggiornamento delle conoscenze scientifiche; le stesse sono pertanto soggette a periodica revisione e conseguentemente prevedono l'adeguamento nel tempo del quadro conoscitivo e delle conseguenti strategie adottate per la gestione degli habitat e delle specie nel sito.

Le misure individuate riguardano la conservazione degli habitat e delle specie presenti nel sito, tuttavia si evidenzia che per la conservazione delle specie ittiche dell'allegato II della Direttiva Habitat, che non sono stati rilevati nel sito durante il censimento 2011, e la cui distribuzione regionale è estremamente limitata è necessaria una attività a livello di rete dei siti Natura 2000; sul sito in oggetto non è infatti possibile prevedere attività di reintroduzione delle specie. La reintroduzione/ripopolamento è infatti un intervento attivo tipico di un piano di gestione non delle Misure specifiche di gestione. Le misure individuate hanno invece l'obiettivo di ricreare le condizioni idonee al ripopolamento delle suddette specie.

6.2 NORME PER LA VALUTAZIONE DI INCIDENZA

6.2.1 Premessa

Nell'ambito delle misure di conservazione obbligatorie per i Siti della Rete Natura 2000, la normativa di riferimento a livello comunitario, nazionale e regionale ha introdotto la procedura denominata "Valutazione d'Incidenza". Essa si applica sia nei confronti degli atti di pianificazione e programmazione territoriale, sia nei confronti dei singoli progetti/interventi che possono avere effetti, anche indiretti, purché significativi, sui Siti di Interesse Comunitario e Regionale.

Con Delibera di Giunta Regionale 2253/2009, relativa al finanziamento della elaborazione e redazione delle Misure Specifiche di Conservazione e dei piani di gestione dei siti natura 2000, la Regione Emilia Romagna ha richiesto che gli Enti di gestione provvedano all'applicazione della D.G.R. 1191/2007, relativamente alla possibilità di ampliare o restringere la Tabella E della suddetta direttiva, contenente le tipologie di interventi/opere /piani che non sono soggetti alla Valutazione di Incidenza.

I soggetti gestori dei siti Natura 2000 possono escludere, o modificare in senso più restrittivo, le tipologie d'intervento indicate nella Tabella E, attraverso le misure specifiche di conservazione o l'eventuale piano di gestione del singolo sito Natura 2000.

La redazione delle Misure Specifiche di Conservazione può costituire anche un'utile occasione per l'individuazione delle categorie di piani/progetti, interni o esterni al sito, su cui utilizzare al meglio la procedura della Valutazione di incidenza.

Sono state pertanto di seguito esaminate:

- le tipologie di opere che possono risultare particolarmente critiche per la conservazione del sito e/o che devono essere sottoposte a valutazione d'incidenza anche se esterne al sito;
- le tipologie di opere che devono essere sottoposte alla procedura di Valutazione di Incidenza (esclusione dalla Tabella E)
- le tipologie d'interventi vari, purché il piano di gestione del sito Natura 2000 le indichino tra quelle che non determinano incidenze negative significative sul sito stesso (cfr. Tab. E punto 16 di cui alla deliberazione regionale n. 1191/07)
- le tipologie di opere che si possono ritenere direttamente connesse alla gestione del sito e quindi non soggette a Valutazione d'Incidenza (cfr. Tab. E punto 15 di cui alla deliberazione regionale n. 1191/07).

Di seguito si riassumono le norme in materia di Valutazione di Incidenza specifiche per il sito; il documento non comprende le norme vigenti in materia che non vengono modificate e pertanto non è esaustivo del quadro normativo in materia di Valutazione di Incidenza, per il quale si rimanda agli atti regionali.

Si precisa che le norme di seguito elencate costituiscono un riferimento tecnico; le norme giuridicamente vincolanti sono contenute nello **specifico documento** denominato "*Misure Specifiche di Conservazione*".

All'approvazione di eventuali norme specifiche regionali o nazionali, queste prevalgono di volta in volta sui corrispondenti criteri specifici indicati nelle presenti norme solo se più restrittive o vincolanti.

In deroga alle presenti norme, qualora un piano o progetto debba essere realizzato per motivi imperativi di rilevante interesse pubblico connessi con la salute dell'uomo e la sicurezza pubblica e valutata la assenza di alternative, si applicano le disposizioni di cui al D.P.R. 357/97 e s.m.i..

6.2.2 Misure specifiche di conservazione che prevedono l'obbligo di Valutazione di Incidenza

- Per le tipologie di piani, progetti e interventi (PUA, elettrodotti, scarichi, impianti che producono emissioni in atmosfera, derivazioni di acque, ecc) individuati nei punti 1 e 3 della Tabella F della DGR 1191/2007 è obbligatoria la procedura di Valutazione di Incidenza anche se localizzati all'esterno dei siti entro un'area di 1 km in linea d'aria dal perimetro; per distanze superiori non è comunque da escludersi a priori la possibilità di procedere alla Valutazione di Incidenza da parte dell'Ente competente, che ne valuterà la necessità come previsto dalla normativa vigente (DGR 1191/2007e successivi aggiornamenti)
- E' fatto obbligo di effettuare la valutazione di incidenza degli impianti a biomassa, anche quando questi siano localizzati in aree esterne al sito Natura 2000 per un'area di 1 chilometro in linea d'aria dal perimetro del sito stesso; è fatto obbligo di effettuare la valutazione di incidenza anche nel caso in cui i terreni di approvvigionamento delle biomasse e di spandimento del digestato prodotto rientrino nell'area indicata di 1 km dal sito; per distanze superiori al al buffer indicato on è comunque esclusa a priori la possibilità di procedere alla Valutazione di Incidenza da parte dell'Ente competente, che ne valuterà la necessità come previsto dalla normativa vigente (DGR 1191/2007e successivi aggiornamenti).

6.2.3 Misure Specifiche di Conservazione che comportano restringimento della Tabella E della D.G.R. 1191/2007

Per il sito in oggetto non sono state individuati progetti ed interventi per i quali siano necessarie restrizioni alla tabella E

6.2.4 Misure Specifiche di Conservazione che comportano ampliamento della Tabella E della D.G.R. 1191/2007

- ▲ Interventi edilizi considerati di ridotta entità, che si possono ritenere ininfluenti sull'integrità del sito, e quindi non soggetti a Valutazione d'incidenza; tali interventi integrano le tipologie previste dalla Tabella E di cui alla deliberazione regionale n. 1191/07:
 - interventi di risanamento o sistemazione esterna che prevedano uno scavo con asportazione di terreno solo in aderenza o prossimità del fabbricato;
 - realizzazione di tettoie o porticati in aderenza a fabbricati esistenti
 - realizzazione di piccoli fabbricati e/o tettoie quali rimesse, ricovero attrezzi, pollai, legnaie, ecc, con esclusione di uso abitativo anche temporaneo, nell'area cortiliva di fabbricati esistenti, ad unico piano e di superficie non superiore a 40 mq, a condizione che non comportino perdita di habitat;
 - realizzazione di depositi aerei per acqua o gas o altro per utenze domestiche su platea in cls e posa delle relative condotte di allacciamento interrate, a condizione che non comportino perdita di habitat;
 - realizzazione di depositi interrati per acqua o gas o altro per utenze domestiche o agricole e di fosse biologiche, se comportanti scavi di alloggiamento non superiori ai 15 mc, e posa delle relative condotte di allacciamento interrate, a condizione che non comportino perdita di habitat di interesse comunitario;
 - opere di allacciamento alle reti tecnologiche di urbanizzazione primaria (idriche, elettriche, fognarie, telefoniche, del gas) e piccole derivazioni di rete realizzate lungo tratti di viabilità esistenti;
 - realizzazione o ampliamento di concimaie e pozzi neri esistenti comportanti uno scavo non superiore a 15 mc;
 - realizzazione di manufatti accessori agli edifici quali recinzioni e muretti di contenuta dimensione (entro 50 ml), pavimentazioni per percorsi pedonali circostanti gli edifici, a condizione che non comportino perdita di habitat di interesse comunitario;
 - posa di pannelli fotovoltaici, per una produzione fino a 6KW, posti a terra in area cortiliva di edifici privati, a condizione che non comportino perdita di habitat di interesse comunitario;
 - posa dei pannelli solari termici e fotovoltaici sulla copertura degli edifici;

- ▲ Interventi sulle reti tecnologiche considerati di ridotta entità, che si possono ritenere ininfluenti sull'integrità del sito, e quindi non soggetti a Valutazione d'incidenza; tali interventi integrano le tipologie previste dalla Tabella E di cui alla deliberazione regionale n. 1191/07:
 - interventi di nuova realizzazione o di riparazione di reti tecnologiche interrate (acquedotti, gasdotti, fognature, reti elettriche, telefoniche o altro) su strada esistente, che non comportino modifiche di tracciato;

- interventi di riparazione di reti tecnologiche interrato (acquedotti, gasdotti, fognature, reti elettriche, telefoniche o altro) aventi carattere localizzato;
 - allacciamenti per utenze domestiche di linee aeree elettriche a bassa tensione, telefoniche o di altra natura
- ▲ Interventi agronomico-forestali considerati di ridotta entità, che si possono ritenere ininfluenti sull'integrità del sito, e quindi non soggetti a Valutazione d'incidenza; tali interventi integrano le tipologie previste dalla Tabella E di cui alla deliberazione regionale n. 1191/07:
- realizzazione di siepi e/o filari con esclusivo impiego di specie autoctone, purché non comportino l'eliminazione di habitat e/o di elementi naturali e seminaturali presenti in loco (siepi, boschetti, arbusteti, prati, pascoli, maceri, zone umide, ecc);

L'Ente Gestore si riserva comunque la possibilità di sottoporre tali interventi alla procedura di Valutazione di Incidenza, richiedendo se necessario la redazione di uno studio di incidenza, anche nel corso della realizzazione dell'intervento, qualora si verifichi la possibilità di incidenze significative sul sito. Eventuali varianti in corso d'opera dovranno essere comunicate all'Ente Gestore che verificherà la necessità di sottoporle a Valutazione di Incidenza.

Situazione ante-operam: Tab. E della DGR 1191 del 30/07/2007, pubblicata sul BUR E.R. n. 131 del 30/08/2007 "Approvazione direttiva contenente i criteri di indirizzo per l'individuazione la conservazione la gestione ed il monitoraggio dei SIC e delle ZPS nonché le linee guida per l'effettuazione della valutazione di incidenza ai sensi dell'art. 2 comma 2 della L.R. n.7/04".

Tab. E – Tipologie di progetti ed interventi ricadenti all'interno dei siti Natura 2000 che non determinano incidenze negative significative sui siti stessi
7. Interventi edilizi classificati di manutenzione ordinaria (art.4 lett. a) e b) della L.R. n.31/02) e gli interventi edilizi riguardanti opere interne
8. Interventi edilizi classificati di manutenzione straordinaria, di restauro scientifico, di restauro e risanamento conservativo, di ripristino tipologico e di ristrutturazione edilizia (art. 8 lett. a), b) c), d), e), f), i) e l) della L.R. n. 31/02) che non comportino un mutamento di destinazione d'uso o un aumento di volumetria o di superficie superiore del 20%. Rientrano in questa tipologia di interventi esenti dalla procedura di valutazione di incidenza anche quelli relativi agli immobili di proprietà di aziende agricole, nel caso in cui, pur modificandone la destinazione d'uso, possono essere ancora classificati come beni strumentali dell'azienda stessa e quelli di cui all'art.26, commi 6 e 7, della L.R. n.31/02
9. Interventi edilizi d'altra tipologia, già previsti nei Piani Urbanistici Attuativi (PUA) a condizione che la valutazione d'incidenza dei suddetti piani non abbia evidenziato incidenze negative significative
10. Interventi edilizi da considerarsi variazioni minori in corso d'opera comunicate a conclusione lavori all'Ente che ha approvato il progetto
11. Interventi di manutenzione ordinaria delle infrastrutture viarie o ferroviarie, delle reti infrastrutturali di tipo lineare (acquedotti, fognature, ecc.), delle infrastrutture lineari energetiche (linee elettriche, gasdotti, oleodotti, ecc.), degli impianti di telefonia fissa e mobile, nonché degli impianti per l'emittenza radiotelevisiva, a condizione che non comportino modifiche significative di tracciato o d'ubicazione
12. Interventi d'utilizzazione e miglioramento dei boschi, a condizione che interessino superfici

inferiori a 1,00 ha, che siano situati nei territori di collina e montagna (come definite dal Piano forestale regionale) e che siano già assoggettati alle Prescrizioni di Massima e di Polizia Forestale (PMPF)
13. Interventi di conversione di boschi cedui che interessino superfici inferiori ai 3 ha
14. Interventi già previsti nei Piani d'Assestamento Forestale, purché la valutazione d'incidenza dei suddetti piani non abbia evidenziato incidenze negative significative
15. Interventi di difesa del suolo, dichiarati di somma urgenza o di pronto intervento e quelli di protezione civile, dichiarati indifferibili ed urgenti ai sensi dell'art. 10 della L.R. n. 1/05, previa comunicazione d'inizio lavori all'Ente gestore del sito Natura 2000, il quale potrà proporre specifiche misure di mitigazione ed effettuerà la valutazione d'incidenza ex-post
16. Interventi già normati con specifici disciplinari tecnici di cui al paragrafo 5.1 della presente direttiva, a condizione che la valutazione d'incidenza del disciplinare tecnico di riferimento abbia avuto esito positivo
17. Interventi attuativi delle Misure previste nell'Asse 2 del Programma Regionale di Sviluppo Rurale 2007-2013 (valutazione di incidenza del PRSR già effettuata con Determinazione regionale n. 17225 del 1/12/06), ad esclusione degli interventi attuativi della Misura 221 "Imboschimento dei terreni agricoli"
18. Pratiche agricole e zootecniche ricorrenti, compresi gli interventi su aree coltivate, orti, vigneti e frutteti esistenti, purché non comportino l'eliminazione d'elementi naturali e seminaturali presenti in loco (siepi, boschetti, arbusteti, prati, pascoli, maceri, zone umide, ecc.)
19. L'attività venatoria, purché la valutazione d'incidenza del Piano Faunistico-Venatorio abbia dato esito positivo
20. L'attività di raccolta di funghi, tartufi e prodotti del sottobosco
21. Interventi previsti espressamente dalle misure di conservazione o dai piani di gestione dei siti ed individuati come direttamente connessi e necessari al mantenimento in uno stato di conservazione soddisfacente delle specie e degli habitat presenti nei siti stessi, a condizione che n'osservino le modalità di realizzazione indicate nelle misure di conservazione o nei piani di gestione
22. Tipologie d'interventi vari, purché il piano di gestione del sito Natura 2000 le indichi tra quelle che non determinano incidenze negative significative sul sito stesso

6.4 AZIONI DEL PIANO DI GESTIONE

6.4.1 Interventi Attivi (IA)

Secondo la definizione del “Manuale per la gestione dei Siti Natura 2000” (pag.253): “*gli interventi attivi (IA) sono generalmente finalizzati a rimuovere/ridurre un fattore di disturbo ovvero a “orientare” una dinamica naturale. Tali interventi spesso possono avere carattere strutturale e la loro realizzazione è maggiormente evidenziabile e processabile.*

Nella strategia di gestione individuata per il sito, gli interventi attivi sono necessari soprattutto nella fase iniziale di gestione, al fine di ottenere un “recupero” delle dinamiche naturali, configurandosi in tal senso come interventi una tantum a cui far seguire interventi di mantenimento o azioni di monitoraggio (vd. oltre), ma non è da escludersi, soprattutto in ambito forestale, una periodicità degli stessi in relazione al carattere dinamico degli habitat e dei fattori di minaccia”.

DENOMINAZIONE AZIONE	IA-1 Interventi di conservazione dell'erpetofauna (<i>Triturus carnifex</i> e <i>Emys orbicularis</i>)
TIPOLOGIA DI AZIONE	- Intervento Attivo (IA)
AREA DI INTERVENTO	- porzione di sito
STATO ATTUALE DI CONSERVAZIONE HABITAT E SPECIE DELLE MINACCE	Conservazione di livello B. Le principali minacce sono la qualità dell'acqua. Si evidenzia anche la presenza di specie aliene, tipicamente la <i>Trachemys</i> .
STATO DI CONSERVAZIONE DI HABITAT E SPECIE	Conservazione di livello B, necessita di un miglioramento degli habitat presenti per garantire la conservazione a lungo termine.
STRATEGIE DI CONSERVAZIONE	Miglioramento degli habitat necessari all'erpetofauna, lotta alle specie aliene.
FINALITA' DELL'AZIONE	Conservazione dell'erpetofauna
DESCRIZIONE DELL'AZIONE	Interventi per realizzazione habitat di termoregolazione e riproduzione per <i>l'Emys orbicularis</i> . Realizzazione pozze per la riproduzione di <i>T. carnifex</i> . Intervento di cattura di esemplari di specie aliene invasive, in particolare <i>Trachemys</i> .
PRIORITA' ED URGENZA DELL'AZIONE	Alta
RISULTATI ATTESI	Realizzazione di 5 isolotti per la termoregolazione e 5 aree per l'ovodeposizione di <i>E. orbicularis</i> . Realizzazione di pozze per <i>T. carnifex</i> .
VERIFICA DELLO STATO DI ATTUAZIONE DELL'AZIONE	Realizzazione habitat termoregolazione e pozze, N° di esemplari di Specie aliene catturati.
SOGGETTI COMPETENTI ALL'ATTUAZIONE DELL'AZIONE	Ente Gestore
STIMA DEI COSTI	84.000 €

RIFERIMENTI PROGRAMMATICI E FONTI FINANZIARIE	PSR, fondi Comunitari.
INTERESSI ECONOMICI COINVOLTI	Nessuno. Gli interventi verranno realizzati in accordo con le proprietà e/o il soggetto gestore.
INDICATORI E PARAMETRI	Esemplari di E. orbicularis e T. carnifex, decremento specie alloctone invasive.
TEMPI DI ATTUAZIONE (CRONOPROGRAMMA)	2 anni
COMUNICAZIONE	-
ALLEGATI TECNICI	Cartografia azioni di piano. Scala pianificatoria, necessita le successive indicazioni progettuali

DENOMINAZIONE AZIONE	IA-2 Messa in sicurezza le linee elettriche pericolose
TIPOLOGIA AZIONE	Intervento Attivo
AREA DI INTERVENTO	Tutto il sito ed eventuali aree esterni importanti per il passaggio della fauna
STATO ATTUALE DI CONSERVAZIONE DI HABITAT E SPECIE E DELLE PRINCIPALI MINACCEE CONTESTO DELL'AZIONE NEL PIANO DI GESTIONE	5110 elettrodotti - linee elettriche MT e AT pericolose per i volatili
STATO DI CONSERVAZIONE DI HABITAT E SPECIE	Conservazione media o ridotta
STRATEGIE DI CONSERVAZIONE	Diminuzione impatto delle linee elettriche aree sull'avifauna
FINALITÀ DELL'AZIONE	Conservazione di habitat
DESCRIZIONE DELL'AZIONE	Studio preliminare per l'identificazione dei tratti di linee elettriche su cui operare, sia interne sia esterne al sito per successivo progetto esecutivo di opere di prevenzione del rischio di elettrocuzione/collisione. Opere di prevenzione del rischio di elettrocuzione/collisione mediante l'applicazione di piattaforme di sosta, la posa di spirali di segnalazione, di eliche o sfere luminescenti, di cavi tipo elicord o l'interramento dei cavi dove sono presenti siti di nidificazione di rapaci, ardeidi ed altre specie sensibili, nonché nei siti di passaggio dei migratori.
PRIORITÀ DELL'AZIONE	Alta
RISULTATI ATTESI	Diminuzione impatto delle linee elettriche aree sull'avifauna
VERIFICA DELLO STATO ATTUAZIONE DELL'AZIONE	Monitoraggio di cui all'azione MR4
SOGGETTI COMPETENTI PER L'ATTUAZIONE DELL'AZIONE	TERNA, ENEL eventuali nuovi enti gestori delle Linee elettriche.
STIMA DEI COSTI	12.000€ per studio preliminare. Costo opere in funzione della lunghezza dei tratti su cui intervenire e delle tipologie di intervento.
RIFERIMENTI PROGRAMMATICI E LINEE	Bilancio gestori reti elettriche, fondi Comunitari.

DI FINANZIAMENTO	
INTERESSI ECONOMICI COINVOLTI	TERNA, ENEL
INDICATORI E PARAMETRI	In funzione delle specie target definite dallo studio preliminare.
TEMPI DI ATTUAZIONE (CRONOPROGRAMMA)	5 anni
COMUNICAZIONE	-
ALLEGATI TECNICI	Cartografia azioni di piano. Scala pianificatoria, necessita le successive indicazioni progettuali

DENOMINAZIONE AZIONE	IA-3 Interventi di conservazione di <i>Marsilea quadrifolia</i>
TIPOLOGIA DI AZIONE	- Intervento Attivo (IA)
AREA DI INTERVENTO	- porzione di sito
STATO ATTUALE DI CONSERVAZIONE DI HABITAT E SPECIE E DELLE PRINCIPALI MINACCE	<i>Marsilea quadrifolia</i> è la specie target dell'intervento. La principale minaccia è la qualità delle acque.
STATO DI CONSERVAZIONE DI HABITAT E SPECIE	Conservazione media o ridotta
STRATEGIE DI CONSERVAZIONE	Diffusione della popolazione in più bacini. Indispensabile per la realizzazione della presente azione è un miglioramento della qualità delle acque.
FINALITA' DELL'AZIONE	Conservazione di <i>M. quadrifolia</i>
DESCRIZIONE DELL'AZIONE	Localizzazione dei nuclei più consistenti e trasporto di esemplari in aree idonee in cui la specie non è ancora presente.
PRIORITA' ED URGENZA DELL'AZIONE	Alta
RISULTATI ATTESI	Conservazione di <i>M. quadrifolia</i> ed espansione della popolazione in tutte le aree umide idonee del sito.
VERIFICA DELLO STATO DI ATTUAZIONE DELL'AZIONE	Cartografare tutte le aree di presenza della specie con un indicatore temporale della presenza e analizzare l'espansione nel tempo.
SOGGETTI COMPETENTI ALL'ATTUAZIONE DELL'AZIONE	Ente Gestore
STIMA DEI COSTI	25.000 €
RIFERIMENTI PROGRAMMATICI E FONTI FINANZIARIE	PSR, fondi Comunitari.
INTERESSI ECONOMICI COINVOLTI	Nessuno. Gli interventi verranno realizzati in accordo con le proprietà e/o il soggetto gestore.
INDICATORI E PARAMETRI	Il parametro per la <i>Marsilea</i> è il numero di bacini in cui è presente e la stima della superficie occupata. La soglia di criticità è ad oggi ipotizzabile in riduzione di un 50% delle superfici occupate nell'arco di due anni.
TEMPI DI ATTUAZIONE (CRONOPROGRAMMA)	4 anni
COMUNICAZIONE	-

ALLEGATI TECNICI	Cartografia azioni di piano. Scala pianificatoria, necessita le successive indicazioni progettuali
------------------	--

DENOMINAZIONE AZIONE	IA-4 Miglioramento dell'habitat di specie e ripopolamento di <i>Lycaena dispar</i>
TIPOLOGIA DI AZIONE	- Intervento Attivo (IA)
AREA DI INTERVENTO	- porzione di sito
STATO ATTUALE DI CONSERVAZIONE HABITAT E SPECIE E DELLE PRINCIPALI MINACCE	<i>Lycaena dispar</i> è la specie target dell'intervento. Minacce "7581 gestione vegetazione palustre sfavorevole in periodo riproduttivo", "7551 interventi in alveo e gestione delle sponde dei corpi idrici superficiali", "1004 trinciature e sfalci di superfici erbose in periodo riproduttivo" e "9851 fattori intrinseci alle specie (erosione genetica delle popolazioni per dispersione, isolamento, riproduzione limitata)"
STATO CONSERVAZIONE DI HABITAT E SPECIE	DI conservazione media o ridotta
STRATEGIE CONSERVAZIONE	DI Miglioramento dell'habitat di specie, incremento della popolazione e conservazione della biodiversità genetica.
FINALITA' DELL'AZIONE	Interventi di conservazione dell'entomofauna
DESCRIZIONE DELL'AZIONE	Nel sito saranno realizzati interventi di miglioramento dell'habitat di specie idoneo ad <i>Lycaena dispar</i> focalizzandosi sulle piante nutrici necessarie al completamento del ciclo vitale della specie. Localizzazione da identificare con esattezza. Si procederà inoltre al ripopolamento con larve/uova prelevate in altri siti. Si procederà inoltre a verificare la possibilità di controllo per la conservazione della diversità genetica dei riproduttori.
PRIORITA' ED URGENZA DELL'AZIONE	Alta
RISULTATI ATTESI	Incremento siti riproduttivi ed incremento della popolazione
VERIFICA DELLO STATO DI ATTUAZIONE DELL'AZIONE	Monitoraggio con stima della popolazione
SOGGETTI COMPETENTI ALL'ATTUAZIONE DELL'AZIONE	Ente Gestore
STIMA DEI COSTI	17.000€
RIFERIMENTI PROGRAMMATICI E FONTI FINANZIARIE	PSR, fondi Comunitari.
INTERESSI ECONOMICI COINVOLTI	Nessuno. Gli interventi verranno realizzati in accordo con le proprietà e/o il soggetto gestore.
INDICATORI PARAMETRI	E Per il lepidottero <i>Lycaena dispar</i> sono utilizzabili come parametri di riferimento sia la consistenza della popolazione sia la presenza e consistenza di piante nutrici. Le soglie di criticità di conseguenza risultano la diminuzione della consistenza della popolazione di <i>L. dyspar</i> confermata per due anni consecutivi o la riduzione del 50% della superficie occupata dalle piante nutrici.
TEMPI DI ATTUAZIONE (CRONOPROGRAMMA)	5 anni
COMUNICAZIONE	-
ALLEGATI TECNICI	Cartografia azioni di piano. Scala pianificatoria, necessita le successive indicazioni progettuali

DENOMINAZIONE AZIONE	IA-5 Interventi di miglioramento/mantenimento habitat (adeguamento stazione di pompaggio)
TIPOLOGIA DI AZIONE	- Intervento Attivo (IA)
AREA DI INTERVENTO	- porzione di sito
STATO ATTUALE DI CONSERVAZIONE HABITAT E SPECIE E DELLE PRINCIPALI MINACCE	Scomparsa habitat 3150 e 3270 Nel sito sono presenti in associazione l'habitat 3150 "laghi eutrofici naturali con vegetazione di Magnopotamion o Hydrocharition" e l'habitat 3270 "Chenopodietum rubri dei fiumi submontani". Questi habitat sono minacciati nel periodo estivo da lunghi periodi di siccità e dipendono dal funzionamento di un sistema artificiale di pompaggio delle acque che attualmente necessita di interventi urgenti per il suo funzionamento
STATO CONSERVAZIONE DI HABITAT E SPECIE	DI Necessita di un miglioramento degli habitat presenti per garantire la conservazione a lungo termine.
STRATEGIE CONSERVAZIONE	DI Miglioramento degli habitat
FINALITA' DELL'AZIONE	Conservazione degli habitat target
DESCRIZIONE DELL'AZIONE	Sostituzione del nucleo di pompaggio e il ripristino della condotta sotterranea di adduzione ed inserimento dei sensori di livello in punti specifici questo per mantenere gli habitat presenti 3270 " <i>Chenopodietum rubri dei fiumi submontani</i> " e 3150 " <i>laghi eutrofici naturali con vegetazione di Magnopotamion o Hydrocharition</i> "
PRIORITA' ED URGENZA DELL'AZIONE	Media
RISULTATI ATTESI	Mantenimento degli habitat 3150 e 3270
VERIFICA DELLO STATO DI ATTUAZIONE DELL'AZIONE	Autocontrollo con indagine su campo per gli habitat citati
SOGGETTI COMPETENTI ALL'ATTUAZIONE DELL'AZIONE	Ente Gestore - Comune – Soggetti gestori del territorio
STIMA DEI COSTI	30.000€
RIFERIMENTI PROGRAMMATICI E FONTI FINANZIARIE	PSR, fondi Comunitari.
INTERESSI ECONOMICI COINVOLTI	Nessuno.
INDICATORI E PARAMETRI	Estensione degli habitat target
TEMPI DI ATTUAZIONE (CRONOPROGRAMMA)	2 anni
COMUNICAZIONE	-
ALLEGATI TECNICI	Cartografia azioni di piano. Scala pianificatoria, necessita le successive indicazioni progettuali

DENOMINAZIONE AZIONE	IA-6 Interventi di conservazione dell'erpetofauna (<i>Triturus carnifex</i>)
TIPOLOGIA DI AZIONE	- Intervento Attivo (IA)
AREA DI INTERVENTO	- porzione di sito
STATO ATTUALE DI CONSERVAZIONE HABITAT E SPECIE E DELLE PRINCIPALI MINACCE	<i>Triturus carnifex</i> è la specie target dell'intervento. Minacce "7581 gestione vegetazione palustre sfavorevole in periodo riproduttivo" e "7551 interventi in alveo e gestione delle sponde dei corpi idrici superficiali"
STATO DI CONSERVAZIONE DI HABITAT E SPECIE	conservazione media o ridotta
STRATEGIE DI CONSERVAZIONE	Realizzazione di specifiche pozze in cui la specie sia indisturbata e non soggetta alle minacce di cui sopra.
FINALITA' DELL'AZIONE	Interventi di conservazione dell'erpetofauna
DESCRIZIONE DELL'AZIONE	Nel sito saranno realizzate pozze per <i>T. carnifex</i> idonee alla riproduzione della specie. Localizzazione da identificare con esattezza. Riproduzione in cattività e ripopolamento con esemplari di <i>T. carnifex</i> , la riproduzione prevederà anche verifica della diversità genetica dei riproduttori.
PRIORITA' ED URGENZA DELL'AZIONE	Alta
RISULTATI ATTESI	Incremento siti riproduttivi ed incremento della popolazione
VERIFICA DELLO STATO DI ATTUAZIONE DELL'AZIONE	Monitoraggio con stima della popolazione
SOGGETTI COMPETENTI ALL'ATTUAZIONE DELL'AZIONE	Ente Gestore
STIMA DEI COSTI	34.000€
RIFERIMENTI PROGRAMMATICI E FONTI FINANZIARIE	PSR, fondi Comunitari.
INTERESSI ECONOMICI COINVOLTI	Nessuno. Gli interventi verranno realizzati in accordo con le proprietà e/o il soggetto gestore.
INDICATORI E PARAMETRI	Per il <i>Triturus carnifex</i> il parametro di riferimento è il N° di aree riproduttive nel sito o la stima della consistenza della popolazione. La soglia di criticità è la presenza di almeno due aree con riproduzione accertata o diminuzione, senza recupero, per due anni consecutivi del grado di di conservazione come definito dal formulario del sito.
TEMPI DI ATTUAZIONE (CRONOPROGRAMMA)	3 anni
COMUNICAZIONE	-
ALLEGATI TECNICI	Cartografia azioni di piano. Scala pianificatoria, necessita le successive indicazioni progettuali

DENOMINAZIONE AZIONE	IA-7 Miglioramento dell'habitat di specie, riproduzione e ripopolamento di <i>Emys orbicularis</i>
TIPOLOGIA DI AZIONE	- Intervento Attivo (IA)
AREA DI INTERVENTO	- porzione di sito
STATO ATTUALE DI CONSERVAZIONE HABITAT E SPECIE E DELLE PRINCIPALI MINACCE	<i>Emys orbicularis</i> è la specie target dell'intervento. Minacce "7581 gestione vegetazione palustre sfavorevole in periodo riproduttivo" e "7551 interventi in alveo e gestione delle sponde dei corpi idrici superficiali"
STATO CONSERVAZIONE DI HABITAT E SPECIE	conservazione media o ridotta
STRATEGIE CONSERVAZIONE	Miglioramento dell'habitat di specie, incremento della popolazione e conservazione della biodiversità genetica.
FINALITA' DELL'AZIONE	Interventi di conservazione dell'erpeto fauna
DESCRIZIONE DELL'AZIONE	Nel sito saranno realizzati interventi di miglioramento dell'habitat di specie idoneo ad <i>Emys orbicularis</i> . Localizzazione da identificare con esattezza. Riproduzione in cattività e ripopolamento con esemplari di <i>Emys orbicularis</i> , la riproduzione prevederà anche verifica della diversità genetica dei riproduttori.
PRIORITA' ED URGENZA DELL'AZIONE	Alta
RISULTATI ATTESI	Incremento siti riproduttivi ed incremento della popolazione
VERIFICA DELLO STATO DI ATTUAZIONE DELL'AZIONE	Monitoraggio con stima della popolazione
SOGGETTI COMPETENTI ALL'ATTUAZIONE DELL'AZIONE	Ente Gestore
STIMA DEI COSTI	50.000€
RIFERIMENTI PROGRAMMATICI E FONTI FINANZIARIE	PSR, fondi Comunitari.
INTERESSI ECONOMICI COINVOLTI	Nessuno. Gli interventi verranno realizzati in accordo con le proprietà e/o il soggetto gestore.
INDICATORI PARAMETRI	E Per il <i>Triturus carnifex</i> il parametro di riferimento è il N° di aree riproduttive nel sito o la stima della consistenza della popolazione. La soglia di criticità è la presenza di almeno due aree con riproduzione accertata o diminuzione, senza recupero, per due anni consecutivi del grado di conservazione come definito dal formulario del sito.
TEMPI DI ATTUAZIONE (CRONOPROGRAMMA)	5 anni
COMUNICAZIONE	-
ALLEGATI TECNICI	Cartografia azioni di piano. Scala pianificatoria, necessita le successive indicazioni progettuali

6.4.2 Regolamentazione (RE)

Secondo la definizione del “Manuale per la gestione dei Siti Natura 2000” *“Con il termine di regolamentazioni (RE) si possono indicare quelle azioni di gestione i cui effetti sullo stato favorevole di conservazione degli habitat e delle specie, sono frutto di scelte programmatiche che suggeriscano/raccomandino comportamenti da adottare in determinate circostanze e luoghi. I comportamenti in questione possono essere individuali o della collettività e riferibili a indirizzi gestionali. Il valore di cogenza viene assunto nel momento in cui l'autorità competente per la gestione del sito attribuisce alle raccomandazioni significato di norma o regola (...)”*

Le Misure Specifiche di Conservazione disciplinano alcune attività, allo stato attuale della presente versione del Piano di Gestione del sito non è stata individuata la necessità di ulteriori regolamentazioni.

DENOMINAZIONE AZIONE	RE-1 Individuazione, in accordo con i soggetti gestori dei corpi idrici, delle aree a prato (argini, praterie, ecc) nelle quali regolamentare lo sfalcio nel periodo compreso tra il 20 febbraio ed il 10 agosto.
TIPOLOGIA DI AZIONE	- Regolamentazioni (RE)
AREA DI INTERVENTO	- porzione di sito
STATO ATTUALE DI CONSERVAZIONE DI HABITAT E SPECIE E DELLE PRINCIPALI MINACCE	La Lycaena dispar per il completamento del ciclo vitale necessita di piante nutrici di zone umide, lo sfalcio precoce interrompe lo svolgimento del ciclo vitale
STATO DI CONSERVAZIONE DI HABITAT E SPECIE	La Lycaena dispar ha popolazione complessiva limitata.
STRATEGIE DI CONSERVAZIONE	Miglioramento dell'habitat di specie
FINALITA' DELL'AZIONE	Conservazione della specie target
DESCRIZIONE DELL'AZIONE	Individuazione e realizzazione di uno shapefile a scala almeno 1:5.000 con esatta ubicazione e quantificazione delle aree da sottoporre alla regolamentazione
PRIORITA' ED URGENZA DELL'AZIONE	Alta
RISULTATI ATTESI	Mantenimento della specie target, esatta ubicazione e quantificazione delle aree da sottoporre a regolamentazione tramite restituzione su GIS (shapefile).
VERIFICA DELLO STATO DI ATTUAZIONE DELL'AZIONE	Autocontrollo con indagine su campo.
SOGGETTI COMPETENTI ALL'ATTUAZIONE DELL'AZIONE	Ente Gestore del sito – Soggetti gestori dei corpi idrici
STIMA DEI COSTI	18.000€
RIFERIMENTI PROGRAMMATICI E FONTI	PSR, fondi Comunitari.

FINANZIARIE	
INTERESSI ECONOMICI COINVOLTI	Nessuno.
INDICATORI E PARAMETRI	Superficie totale delle aree da sottoporre a regolamentazione dello sfalcio.
TEMPI DI ATTUAZIONE (CRONOPROGRAMMA)	3 anni
COMUNICAZIONE	-
ALLEGATI TECNICI	Cartografia azioni di piano. Scala pianificatoria, necessita le successive indicazioni progettuali

6.4.3 Incentivazione (IN)

Secondo la definizione del Manuale per la gestione dei siti Natura 2000: *“Le incentivazioni (IN) hanno la finalità di sollecitare l’introduzione presso le popolazioni locali di pratiche, procedure o metodologie gestionali di varia natura (agricole, forestali, produttive ecc.) che favoriscano il raggiungimento degli obiettivi del Piano di Gestione.”*

6.4.4 Monitoraggi (MR)

Secondo la definizione del Manuale per la gestione dei siti Natura 2000: “I programmi di monitoraggio e/o ricerca hanno la finalità di misurare lo stato di conservazione di habitat e specie oltre che di verificare il successo delle azioni proposte dal Piano di Gestione; tra tali programmi sono stati inseriti anche gli approfondimenti conoscitivi necessari a definire più precisamente gli indirizzi di gestione e a tarare la strategia individuata”

DENOMINAZIONE AZIONE	MR 1 Monitoraggio azioni conservazione Erpetofauna
TIPOLOGIA DI AZIONE	- Programma di Monitoraggio e Ricerca (MR)
AREA DI INTERVENTO	- porzione di sito
STATO ATTUALE DI CONSERVAZIONE DI HABITAT E SPECIE E DELLE PRINCIPALI MINACCE	Conservazione di livello B. Le principali minacce sono la qualità dell'acqua. Si evidenzia anche la presenza di specie aliene, tipicamente la <i>Tarchemys</i> .
STATO DI CONSERVAZIONE DI HABITAT E SPECIE	Conservazione di livello B, necessita di un miglioramento degli habitat presenti per garantire la conservazione a lungo termine.
STRATEGIE DI CONSERVAZIONE	Miglioramento degli habitat necessari all'erpetofauna, lotta alle specie aliene.
FINALITA' DELL'AZIONE	Monitoraggio del successo dell'azione IA1
DESCRIZIONE DELL'AZIONE	Interventi per realizzazione habitat di termoregolazione e riproduzione per <i>l'Emys orbicularis</i> . Realizzazione pozze per la riproduzione di <i>T. carnifex</i> . Intervento di cattura di esemplari di specie aliene invasive, in particolare <i>Trachemys</i> .
PRIORITA' ED URGENZA DELL'AZIONE	Alta
RISULTATI ATTESI	Consistenza della popolazione in numero di esemplari di <i>T. carnifex</i> ed <i>E. orbicularis</i> ed individuazione eventuali azioni correttive e/o di preseguimento.
VERIFICA DELLO STATO DI ATTUAZIONE DELL'AZIONE	Relazione del monitoraggio con valutazione del successo dell'azione IA1.
SOGGETTI COMPETENTI ALL'ATTUAZIONE DELL'AZIONE	Ente gestore
STIMA DEI COSTI	8.000€/anno
RIFERIMENTI PROGRAMMATICI E FONTI FINANZIARIE	PSR, fondi Comunitari.
INTERESSI ECONOMICI COINVOLTI	Nessuno
INDICATORI E PARAMETRI	Per il <i>Triturus carnifex</i> il parametro di riferimento è il N° di aree riproduttive nel sito o la stima della consistenza della popolazione. La soglia di criticità è la presenza di almeno due aree con riproduzione accertata o diminuzione, senza recupero, per due anni consecutivi del grado di di conservazione come definito dal formulario del sito.

	<p>Per l'Emys orbicularis il parametro di riferimento è il N° di aree riproduttive nel sito o la stima della consistenza della popolazione. La soglia di criticità è la presenza di almeno due aree con riproduzione accertata o la diminuzione senza recupero per quattro anni consecutivi del grado di di conservazione come definito dal formulario del sito.</p>
TEMPI DI ATTUAZIONE (CRONOPROGRAMMA)	Inizio in contemporanea all'azione IA1 (punto zero) e termine un anno dopo IA 1, durata totale 3 anni.
COMUNICAZIONE	-
ALLEGATI TECNICI	Cartografia azioni di piano. Scala pianificatoria, necessita delle successive indicazioni progettuali.

DENOMINAZIONE AZIONE	MR-2 Monitoraggio delle specie avifaunistiche interessate dagli interventi di cui all'azione IA2.
TIPOLOGIA AZIONE	Monitoraggio
AREA DI INTERVENTO	Tutto il sito ed eventuali aree esterne importanti per il passaggio della fauna
STATO ATTUALE DI CONSERVAZIONE DI HABITAT E SPECIE E DELLE PRINCIPALI MINACCEE CONTESTO DELL'AZIONE NEL PIANO DI GESTIONE	5110 elettrodotti - linee elettriche MT e AT pericolose per i volatili
STATO DI CONSERVAZIONE DI HABITAT E SPECIE	Conservazione media o ridotta
STRATEGIE DI CONSERVAZIONE	Diminuzione impatto delle linee elettriche aree sull'avifauna
FINALITÀ DELL'AZIONE	Monitoraggio del successo dell'azione IA2
DESCRIZIONE DELL'AZIONE	Studio sulle popolazioni target dell'intervento IA2. Lo studio utilizzerà come termine di paragone i risultati dello studio preliminare per l'identificazione dei tratti di linee elettriche su cui operare di cui all'azione IA4, in modo tale da poter valutare oggettivamente i risultati dell'azione.
PRIORITÀ DELL'AZIONE	Alta
RISULTATI ATTESI	Stima della diminuzione dell'impatto ed individuazione eventuali azioni correttive e/o di proseguimento.
VERIFICA DELLO STATO ATTUAZIONE DELL'AZIONE	Relazione del monitoraggio con valutazione del successo dell'azione IA2
SOGGETTI COMPETENTI PER L'ATTUAZIONE DELL'AZIONE	Ente Gestore.
STIMA DEI COSTI	12.000€.
RIFERIMENTI PROGRAMMATICI E LINEE DI FINANZIAMENTO	PSR, fondi Comunitari.
INTERESSI ECONOMICI COINVOLTI	Nessuno
INDICATORI E PARAMETRI	In funzione delle specie target definite dallo studio preliminare.
TEMPI DI ATTUAZIONE (CRONOPROGRAM)	Per 2 anni successivi all'attuazione dell'azione IA2

MA)	
COMUNICAZIONE	-
ALLEGATI TECNICI	Cartografia azioni di piano. Scala pianificatoria, necessita delle successive indicazioni progettuali.

DENOMINAZIONE Azione	MR3 Individuazione precisa delle pressioni per sottobacini idrografici e conseguenti interventi di eliminazione.
TIPOLOGIA DI AZIONE	Programma di Monitoraggio e Ricerca (MR)
AREA DI INTERVENTO	Intero sito Natura 2000
STATO ATTUALE DI CONSERVAZIONE HABITAT E SPECIE E DELLE PRINCIPALI MINACCE	Definizione delle pressioni solo a livello di scala maggiore Minacce: 7010 Inquinamento dell'acqua
STATO CONSERVAZIONE HABITAT E SPECIE	Non pertinente
STRATEGIE CONSERVAZIONE	Miglioramento della qualità dell'acqua per il miglioramento delle comunità (vegetali ed animali) ad esse associate.
FINALITA' DELL'AZIONE	Definizione ad una scala significativa per il sito delle pressioni che incidono sulla qualità delle acque.
DESCRIZIONE DELL'AZIONE	Individuazione delle principali pressioni, sia diffuse sia puntiformi, e peso relativo, responsabili dei maggiori carichi inquinanti per il bacino o bacini idrografici afferenti al sito. Conseguente definizione degli interventi di abbattimento/eliminazione dei carichi.
PRIORITA' ED URGENZA DELL'AZIONE	Alta.
RISULTATI ATTESI	Individuazione delle pressioni principali e conseguenti attività per abbattere/eliminare i carichi, stesura dei progetti preliminari.
VERIFICA DELLO STATO DI ATTUAZIONE DELL'AZIONE	Disponibilità dei progetti preliminari delle attività da intraprendere per l'abbattimento/eliminazione dei carichi.
SOGGETTI COMPETENTI ALL'ATTUAZIONE DELL'AZIONE	Ente Gestore del sito, Enti competenti in materia qualità acque, Consorzi di Bonifica
STIMA DEI COSTI	10.000€
RIFERIMENTI PROGRAMMATICI E FONTI FINANZIARIE	Piano d'azione ambientale, PSR, Nell'ambito delle attività istituzionali dell'ente.
INTERESSI ECONOMICI COINVOLTI	Enti competenti in materia qualità acque, ulteriori soggetti saranno evidenziati solo al termine dello studio.
INDICATORI E PARAMETRI	Livello di conoscenza
TEMPI DI ATTUAZIONE (CRONOPROGRAMMA)	Inizio dall'entrata in vigore del PdG, 2 anni
COMUNICAZIONE	Da definire in funzione dei risultati.
ALLEGATI TECNICI	Cartografia azioni di piano. Scala pianificatoria, necessita delle successive indicazioni progettuali.

DENOMINAZIONE AZIONE	MR-4 Elaborazione di un GIS
TIPOLOGIA DI AZIONE	Programma di Monitoraggio e Ricerca (MR)
AREA DI INTERVENTO	Tutto il sito
STATO ATTUALE DI CONSERVAZIONE DI HABITAT E SPECIE E	Non pertinente

DELLE PRINCIPALI MINACCE	
STATO DI CONSERVAZIONE DI HABITAT E SPECIE	Non pertinente
STRATEGIE DI CONSERVAZIONE	Disponibilità di uno strumento rapido ed aggiornato contenente tutti i dati del sito.
FINALITA' DELL'AZIONE	Sistematizzare e rendere facilmente accessibili i dati provenienti dai monitoraggi.
DESCRIZIONE DELL'AZIONE	Elaborazione di un Geographical Information System (GIS) contenente le informazioni provenienti dai monitoraggi faunistici, floristici e vegetazionali, oltre alle informazioni spaziali di cartografiche di base disponibili già a disposizione delle Amministrazione, quali Carte Tecniche Regionali (CTR), Ortofoto, ecc.. Nel GIS saranno inserite le informazioni pregresse disponibili (CTR, limiti siti Natura 2000, Oasi, ecc..) ed i nuovi dati provenienti dai monitoraggi.
PRIORITA' ED URGENZA DELL'AZIONE	Alta
RISULTATI ATTESI	GIS aggiornato specifico per il sito
VERIFICA DELLO STATO DI ATTUAZIONE DELL'AZIONE	Disponibilità del GIS
SOGGETTI COMPETENTI ALL'ATTUAZIONE DELL'AZIONE	Ente gestore
STIMA DEI COSTI	12.000€
RIFERIMENTI PROGRAMMATICI E FONTI FINANZIARIE	Programma di Sviluppo Rurale -
INTERESSI ECONOMICI COINVOLTI	Nessuno
INDICATORI E PARAMETRI	Disponibilità del sistema GIS con inseriti i dati dei monitoraggi
TEMPI DI ATTUAZIONE (CRONOPROGRAMMA)	2 anni
COMUNICAZIONE	-
ALLEGATI TECNICI	Cartografia di Piano

DENOMINAZIONE AZIONE	MR-5 Censimento e STIMA del valore naturalistico/ecologico dei boschi e boschetti presenti nel sito realizzati con le misure agroambientali, e di quelli naturali o artificiali preesistenti alla sottoscrizione di contratti agro-ambientali;
TIPOLOGIA DI AZIONE	- Monitoraggio (MR)
AREA DI INTERVENTO	- porzione di sito
STATO ATTUALE DI CONSERVAZIONE DI HABITAT E SPECIE E DELLE PRINCIPALI MINACCE	In ambito planiziali assumono particolare importanza aree che seppure non classificabili come habitat natura 2000 offrono rifugio e /o corridoi ecologici.
STATO DI	Non applicabile

CONSERVAZIONE DI HABITAT E SPECIE	
STRATEGIE DI CONSERVAZIONE	L'individuazione e valutazione di tali aree rappresenta un'importante azione di conservazione.
FINALITA' DELL'AZIONE	Conservazione della specie tramite incremento della connettività e delle aree rifugio.
DESCRIZIONE DELL'AZIONE	Censimento e realizzazione di uno shapefile a scala almeno 1:5.000 con esatta ubicazione e quantificazione del valore naturalistico/ecologico dei boschi e boschetti presenti nel sito realizzati con le misure agroambientali e di quelli naturali o artificiali preesistenti alla sottoscrizione di contratti agro-ambientali.
PRIORITA' ED URGENZA DELL'AZIONE	Alta
RISULTATI ATTESI	Esatta ubicazione e stima del valore delle suddette aree, restituzione su GIS (shapefile).
VERIFICA DELLO STATO DI ATTUAZIONE DELL'AZIONE	Autocontrollo con indagine su campo.
SOGGETTI COMPETENTI ALL'ATTUAZIONE DELL'AZIONE	Ente Gestore
STIMA DEI COSTI	12.000€
RIFERIMENTI PROGRAMMATICI E FONTI FINANZIARIE	PSR, fondi Comunitari.
INTERESSI ECONOMICI COINVOLTI	Nessuno.
INDICATORI E PARAMETRI	
TEMPI DI ATTUAZIONE (CRONOPROGRAMMA)	3 anni
COMUNICAZIONE	-
ALLEGATI TECNICI	Cartografia azioni di piano. Scala pianificatoria, necessita le successive indicazioni progettuali

6.4.5 Programmi didattici (PD)

Secondo la definizione del Manuale per la gestione dei siti Natura 2000: *“I programmi didattici (PD) sono direttamente orientati alla diffusione di conoscenze e modelli di comportamenti sostenibili che mirano, attraverso il coinvolgimento delle popolazioni locali, alla tutela dei valori del sito.”*

DENOMINAZIONE AZIONE	Incremento della sensibilità delle comunità locali
TIPOLOGIA DI AZIONE	Programma Didattico (PD 1)
AREA DI INTERVENTO	Comuni interessati dai siti Rete Natura 2000 della pianura bolognese (Argelato, Baricella, Bentivoglio, Bologna, Budrio, Calderara Di Reno, Castello D'argile, Castel Maggiore, Crevalcore Galliera, Imola, Malalbergo, Medicina, Minerbio, Molinella, Pieve Di Cento, Sala Bolognese, San Giovanni In Persiceto, San Pietro In Casale)
STATO ATTUALE DI CONSERVAZIONE DI HABITAT E SPECIE E DELLE PRINCIPALI MINACCE	Non pertinente
STATO DI CONSERVAZIONE DI HABITAT E SPECIE	Non pertinente
STRATEGIE DI CONSERVAZIONE	Incremento della sensibilità delle comunità locali
FINALITA' DELL'AZIONE	La condivisione della mission legata alla gestione dei siti migliora i risultati conservazionistici ed anche produttivi.
DESCRIZIONE DELL'AZIONE	Attivazione di un processo di interazione con le comunità locali per la valutazione, la verifica e la condivisione della mission legata alla gestione del sito . Il coinvolgimento si attuerà attraverso due attività principali. L'organizzazione di workshop. Le sedi saranno preferibilmente presso strutture del territorio, avendo comunque cura di coprire l'intero territorio e favorendo così la partecipazione degli stakeholders provenienti da comuni diversi. I temi da trattare sono la conservazione della Rete Natura 2000, le necessità di sviluppo economico e le strategie di collaborazione pubblico-private che contribuiscono alla gestione dei siti. I workshop hanno l'obiettivo recuperare tutte le informazioni e i punti di vista degli stakeholders (NECESSITA'), fornire tutte le informazioni per la conservazione della Rete Natura (SENSIBILIZZAZIONE), raccogliere obiettivi (PARTECIPAZIONE) per la definizione di STRATEGIE e la loro CONDIVISIONE. La seconda attività riguarda la distribuzione di questionari e successiva elaborazione, questa metodologia permette di raggiungere un pubblico più ampio, ad esempio con la distribuzione nelle scuole agli alunni si riesce a raggiungere l'intero nucleo familiare dello studente, campione che rappresenta la cittadinanza in generale. Oppure attraverso la compilazione on-line, attraverso la distribuzione con canali web esistenti (newsletters, sito web della Provincia). I questionari hanno l'obiettivo di raccogliere la percezione e il livello di conoscenza della Rete Natura 2000 nonché le necessità e le

	eventuali visioni.
PRIORITA' ED URGENZA DELL'AZIONE	media
RISULTATI ATTESI	Coinvolgimento del 40% dei cittadini dei Comuni in cui risiede il sito
VERIFICA DELLO STATO DI ATTUAZIONE DELL'AZIONE	Questionario di verifica rivolto alle famiglie dei Comuni in cui risiede il sito.
SOGGETTI COMPETENTI ALL'ATTUAZIONE DELL'AZIONE	Ente gestore
STIMA DEI COSTI	12.000€
RIFERIMENTI PROGRAMMATICI E FONTI FINANZIARIE	PSR, Programmi di finanziamento regionali, nazionali e comunitari con particolare riferimento a INFEAS e LIFE+
INTERESSI ECONOMICI COINVOLTI	Tutti
INDICATORI E PARAMETRI	Percentuale di cittadini coinvolti nel programma e percentuale di cittadini rispondenti al questionario di controllo.
TEMPI DI ATTUAZIONE (CRONOPROGRAMMA)	Un programma annuale a partire dall'attuazione del Piano.
COMUNICAZIONE	Integrata nell'Azione stessa.
ALLEGATI TECNICI	Cartografia azioni di piano.

DENOMINAZIONE AZIONE	Coinvolgimento dell'utenza scolastica
TIPOLOGIA DI AZIONE	Programma Didattico (PD 2)
AREA DI INTERVENTO	Comuni interessati dai siti Rete Natura 2000 della pianura bolognese (Argelato, Baricella, Bentivoglio, Bologna, Budrio, Calderara Di Reno, Castello D'argile, Castel Maggiore, Crevalcore Galliera, Imola, Malalbergo, Medicina, Minerbio, Molinella, Pieve Di Cento, Sala Bolognese, San Giovanni In Persiceto, San Pietro In Casale)
STATO ATTUALE DI CONSERVAZIONE DI HABITAT E SPECIE E DELLE PRINCIPALI MINACCE	Non pertinente
STATO DI CONSERVAZIONE DI HABITAT E SPECIE	Non pertinente
STRATEGIE DI CONSERVAZIONE	Incremento della sensibilità e coinvolgimento delle nuove generazioni
FINALITA' DELL'AZIONE	Sensibilizzare le nuove generazioni alla corretta conoscenza e fruizione dei siti Rete Natura 2000 e avvicinare i ragazzi e di conseguenza i genitori alla conoscenza delle degli habitat e specie ad essi legati. Un approccio educativo di questo tipo incrementa il rispetto del territorio e la conoscenza dei temi conservazionistici della Rete Natura 2000 riducendo di conseguenza i pericoli legati ad una fruizione non rispettosa.
DESCRIZIONE DELL'AZIONE	Organizzazione di attività didattiche rivolte ai docenti e agli alunni delle scuole dei Comuni ricadenti nei siti Rete Natura 2000 della pianura bolognese e del Comune di Bologna (scuole cittadine), attraverso: la realizzazione di corsi di formazione per docenti; la progettazione e realizzazione di visite guidate e laboratori di educazione ambientale per studenti e la realizzazione di kit didattici da distribuire agli studenti per il supporto dell'attività sulla tematica della conservazione di habitat e specie. I programmi didattici (visite e laboratori) saranno svolti nelle strutture didattiche presenti sul territorio e in campo. I kit didattici, specifici a seconda dell'area, consistono in schede e quaderni di supporto alla visita e ai laboratori con approfondimenti su tutti gli habitat e specie.
PRIORITA' ED URGENZA DELL'AZIONE	media
RISULTATI ATTESI	Coinvolgimento del 80% dell'utenza scolastica dei Comuni in cui risiede il sito
VERIFICA DELLO STATO DI ATTUAZIONE DELL'AZIONE	Attività di verifica per docenti e studenti, quali elaborati e test di gradimento.
SOGGETTI COMPETENTI ALL'ATTUAZIONE DELL'AZIONE	Ente gestore
STIMA DEI COSTI	25.0000
RIFERIMENTI PROGRAMMATICI E FONTI FINANZIARIE	PSR, Programmi di finanziamento regionali, nazionali e comunitari con particolare riferimento a INFEAS e LIFE+
INTERESSI ECONOMICI COINVOLTI	tutti

INDICATORI E PARAMETRI	Percentuale di studenti coinvolti nel programma.
TEMPI DI ATTUAZIONE (CRONOPROGRAMMA)	Un programma biennale a partire dall'attuazione del Piano.
COMUNICAZIONE	Integrata nell'Azione stessa.
ALLEGATI TECNICI	Cartografia azioni di piano.

DENOMINAZIONE AZIONE	Corso di formazione per favorire lo sviluppo di un'agricoltura sostenibile ed
TIPOLOGIA DI AZIONE	Programma Didattico (PD 3)
AREA DI INTERVENTO	Comuni interessati dai siti Rete Natura 2000 della pianura bolognese (Argelato, Baricella, Bentivoglio, Bologna, Budrio, Calderara Di Reno, Castello D'argile, Castel Maggiore, Crevalcore Galliera, Imola, Malalbergo, Medicina, Minerbio, Molinella, Pieve Di Cento, Sala Bolognese, San Giovanni In Persiceto, San Pietro In Casale)
STATO ATTUALE DI CONSERVAZIONE DI HABITAT E SPECIE E DELLE PRINCIPALI MINACCE	Non pertinente
STATO DI CONSERVAZIONE DI HABITAT E SPECIE	Non pertinente
STRATEGIE DI CONSERVAZIONE	Non pertinente
FINALITA' DELL'AZIONE	Formare gli agricoltori e coadiuvarli verso sistemi produttivi a minor impatto ambientale.
DESCRIZIONE DELL'AZIONE	<p>Organizzazione e realizzazione di un corso di formazione gratuito per gli agricoltori residenti nei siti Rete Natura 2000 e in aree limitrofe per sviluppare una maggiore conoscenza sulle metodologie e le opportunità della produzione biologica.</p> <p>Il percorso formativo parte dalla conoscenza delle politiche e legislazione comunitaria agroambientale; dei principali Sistemi produttivi agricoli eco-compatibili: dell'evoluzione del settore agrobiologico; della normativa del biologico; delle regole per le produzioni vegetali bio; delle regole per le produzioni zootecniche bio; delle regole per le trasformazioni agroalimentari bio e delle regole per la commercializzazione dei prodotti da agricoltura biologica.</p> <p>Per poi sviluppare argomenti quali l'avvio di un'attività di produzione agricola biologica; l'avvio di un'attività agrituristica biologica; l'avvio di un'attività di ristorazione biologica.</p> <p>Il corso dovrà inoltre prevedere una parte gli aspetti legati alle opportunità di finanziamenti ed incentivi per la bio-imprenditoria.</p>
PRIORITA' ED URGENZA DELL'AZIONE	media
RISULTATI ATTESI	Coinvolgimento del 60% degli agricoltori dei Comuni in cui risiede il sito.
VERIFICA DELLO STATO DI ATTUAZIONE DELL'AZIONE	Numero di attività di agricoltura biologica avviate dopo l'azione.
SOGGETTI COMPETENTI ALL'ATTUAZIONE DELL'AZIONE	Ente gestore,
STIMA DEI COSTI	18.000€/anno
RIFERIMENTI PROGRAMMATICI E FONTI FINANZIARIE	PSR, Programmi di finanziamento regionali, nazionali e comunitari con particolare riferimento a INFEAS e LIFE+
INTERESSI ECONOMICI COINVOLTI	tutti
INDICATORI E PARAMETRI	

TEMPI DI ATTUAZIONE (CRONOPROGRAMMA)	Un programma triennale a partire dall'attuazione del Piano.
COMUNICAZIONE	Integrata nell'Azione stessa.
ALLEGATI TECNICI	Cartografia azioni di piano.

7 MONITORAGGIO DELL'EFFICACIA DELLE AZIONI

Il monitoraggio ha come obiettivo la verifica dello stato di conservazione di habitat e specie, ciò consente di verificare l'efficacia delle misure e definire eventuali misure e/o azioni correttive. Infine, solo in ordine di elencazione, permette di far fronte all'obbligo a norma dell'Art. della Direttiva Habitat 92/43 per cui *“Gli Stati membri garantiscono la sorveglianza dello stato di conservazione delle specie e degli habitat di cui all'articolo 2, tenendo particolarmente conto dei tipi di habitat naturali e delle specie prioritari.”* La Commissione, basandosi sulle relazioni trasmesse dagli stati membri elabora poi una relazione globale, a norma dell'Art. 17 della direttiva Habitat. La prima relazione di questo tipo è stata pubblicata il 13.7.2009 “COM(2009) 358 definitivo. *Relazione della commissione al consiglio e al parlamento europeo Relazione globale sullo stato di conservazione di tipi di habitat e specie richiesta a norma dell'articolo 17 della direttiva sugli habitat riferimento dal 2001 al 2006.*”

Dalla succitata relazione è emerso che molti stati membri per quanto riguarda lo stato di conservazione di habitat e specie hanno comunicato “sconosciuto”. Inoltre è emerso un secondo elemento estremamente importante, ovvero che anche quando i dati sono disponibili spesso esistono problemi che nascono dal modo in cui sono presentati o con cui sono stati raccolti. (<http://biodiversity.eionet.europa.eu/article17/chapter2>) “Even when data are available there are often problems arising from differing means of presenting the data or the way in which it has been collected.”

Per quanto sopra esposto si ritiene che il monitoraggio dovrebbe essere standardizzato a livello Nazionale od almeno a livello Regionale, definendo chiaramente una metodologia univoca a cui tutti gli operatori devono obbligatoriamente uniformarsi, realizzando poi anche appositi workshop informativi per il personale degli Enti Gestori dei siti Natura 2000 ed i relativi specialisti coinvolti.

Ciò premesso in assenza di una metodica uniforme, indicatori inclusi, si individua comunque un monitoraggio che tiene conto della tempistica e degli indicatori di cui al capitolo 3.2. Individuazione degli indicatori e relativi parametri.

Lo schema di monitoraggio è riassunto nella scheda di **Tabella 33**, in cui si fornisce anche una data di inizio di monitoraggio in funzione dello stato di aggiornamento e delle misure specifiche di conservazione a cui si aggiungono inoltre le azioni di Monitoraggio di cui al capitolo 6, fatto salvo l'opportunità di accorpamento e unificazione dei monitoraggi.

Tabella 33: schema di monitoraggio con tempistica ed indicatori per la verifica dell'efficacia delle azioni.

	Data inizio monitoraggio	Durata minima del monitoraggio
Habitat - tutti	Dopo due anni dalla data di entrata in vigore delle presenti misure specifiche di conservazione.	Un anno
Mammiferi	Dopo un anno dalla data di entrata in vigore delle presenti misure specifiche di conservazione.	Due anni per verificare eventuali colonizzazione del sito.
Ittiofauna	Dopo due anni dalla data di entrata in vigore delle presenti misure specifiche di conservazione.	Un anno

Invertebrati	Dopo due anni dalla data di entrata in vigore delle presenti misure specifiche di conservazione.	Un anno
--------------	--	---------

8 VALUTAZIONE E REVISIONE DEL PIANO DI GESTIONE

In considerazione delle azioni previste e dello stato delle conoscenze di conservazione della componente biotica, si ritiene necessaria una revisione da parte dell'Ente di gestione del Piano di Gestione dopo cinque anni dalla sua approvazione, per valutare l'efficacia delle azioni realizzate e la necessità di eventuali modifiche, proseguimenti, azioni correttive. Si prevede che successivamente il piano possa avere una cadenza differente stabilita solo dalla valutazione delle esigenze ecologiche di habitat e specie e loro stato di conservazione. La revisione del Piano può essere realizzata altresì a seguito di approfondimenti conoscitivi o di esigenze derivanti dall'emergere di nuove problematiche e sensibilità o nuovi approcci culturali e scientifici o ad opportunità tecniche ed economiche di attuazione di opere, interventi, attività necessarie alla conservazione ed al ripristino delle condizioni ambientali idonee per gli habitat e le specie di interesse comunitario..

Piano di Gestione Revisione00	Piano di Gestione Revisione01
2013	2018

9 BIBLIOGRAFIA

- AER, 1991. Rivista mensile del Servizio Meteorologico Regionale dell'Emilia Romagna, numero 10/1991, Bologna.
- Caggianelli A., Ricciarelli F., Monaci M., Boz B. (a cura di), 2012. Linee per la riqualificazione dei canali di bonifica in Emilia – Romagna. Regione Emilia Romagna.
- C. Ferrari e M. Speranza, 2003. Censimento degli habitat di interesse comunitario. Relazioni inedite della Bologna Provincia di Bologna a cura dell'Università di Bologna..
- Centro Agricoltura Ambiente S.r.l., 2007. Studio sullo stato di conservazione e gestione del patrimonio naturale nelle aree di riequilibrio ecologico e nei Siti Rete Natura 2000 della pianura bolognese - schede di rilievo e valutazione dei Siti Rete Natura 2000. Provincia di Bologna, Servizio Pianificazione Paesistica: 107 pp.
- Istituto Superiore per la Protezione e la Ricerca Ambientale (ISPRA) <http://www.isprambiente.gov.it>.
- Prov. 2010b. Dati delle Anagrafi comunali, elaborate dall'Ufficio di Statistica della Provincia di Bologna.
- PTCP, 2004 Relazione e Norme al Piano Territoriale di Coordinamento Provinciale di Bologna e successivi aggiornamenti.
- R. Tinarelli, 2005. Studio delle specie ornitiche nelle Zone di Protezione Speciale della pianura bolognese. Provincia di Bologna.
- Ricciarelli F., Caggianelli A., Milandri M., Limonati W., (a cura di), 2010. Disciplina tecnica per la manutenzione ordinaria dei corsi d'acqua naturali e artificiali e delle opere di difesa della costa nei siti della Rete Natura 2000 (SIC e ZPS). Regione Emilia Romagna.
- Tinarelli R., Tosetti T. (Eds.), 1998. Zone umide della pianura bolognese. Inventario e aspetti naturalistici e ambientali. I.B.C. Emilia – Romagna, Ed. Compositori, Bologna: 230 pp.
- Unioncamere 2010. Rapporto 2010 sull'economia Regionale. Unioncamere, Regione Emilia Romagna.

10 ALLEGATI TECNICI

- Allegato A: Check -list delle specie di flora e fauna
- Allegato B: Formulario standard Rete Natura 2000 aggiornato
- Allegato C: Elaborati cartografici