



Fondo Europeo Agricolo
per lo Sviluppo Rurale:
l'Europa investe
nelle zone rurali



Regione Emilia-Romagna
Direzione Generale Agricoltura



SIC/ZPS IT4060001 Valli di Argenta

Misure specifiche di conservazione

Gennaio 2018

Sommario

Territorio della Provincia di Bologna – Misure specifiche di conservazione.....	3
1. Finalità	3
2. Procedura di elaborazione delle misure specifiche di conservazione.....	3
3. Validità ed efficacia delle Misure specifiche di conservazione.....	4
4. Rapporti con il Programma per il sistema regionale delle Aree protette e dei siti della rete Natura 20004	
5. Minacce	5
6. Obiettivi generali e specifici	8
7. Strategia di conservazione	12
7.1 Misure specifiche di conservazione	12
7.2 Monitoraggio dell'efficacia delle azioni	13
7.3 Incentivi economici.....	14
7.4 Misure di indirizzo gestionale.....	15
7.5 Sanzioni	17
7.6 Indennizzi e contributi	18
8. Habitat e specie di interesse comunitario presenti nel sito ¹	19
Territorio della Provincia di Ravenna – Misure specifiche di conservazione.....	22
1. Descrizione	22
2. Finalità, validità ed efficacia delle Misure Specifiche di Conservazione	22
3. Misure Specifiche di Conservazione	22
4. Habitat e specie di interesse comunitario presenti nel sito (Provincia di Ravenna).....	25
Territorio della Provincia di Ferrara interno ed esterno all'Area protetta – Misure specifiche di conservazione	26
1. Minacce	26
2. Obiettivi.....	27
3. Strategia di conservazione	28
3.1 Premesse e Finalità	28
3.2 Promozione delle attività.....	28
3.3 Opere ed interventi	28
3.4 Individuazione elementi naturali caratteristici paesaggio agrario	28
3.5 Monitoraggio dell'efficacia delle azioni	28
Misure regolamentari (RE) valide per tutto il sito.....	30

Territorio della Provincia di Bologna – Misure specifiche di conservazione

1. Finalità

La Direttiva Habitat 92/43/CEE ha costituito una rete ecologica europea coerente di Siti di Importanza Comunitaria (SIC) denominata “Natura 2000”.

Questa rete, formata dai siti in cui si trovano tipi di habitat naturali elencati nell'Allegato I e habitat delle specie di cui all'Allegato II, deve garantire il mantenimento ovvero, all'occorrenza, il ripristino, in uno stato di conservazione soddisfacente, dei tipi di habitat naturali e degli habitat delle specie interessati nella loro area di ripartizione naturale. La rete “Natura 2000” comprende anche le Zone di Protezione Speciale (ZPS) individuate ai sensi della Direttiva Uccelli 79/409/CEE come sostituita della Direttiva 2009/147/CE concernente la conservazione degli uccelli selvatici.

L'attuazione delle due direttive comunitarie mira, quindi, a costituire una rete funzionale di aree dedicate alla tutela della biodiversità, attraverso la protezione delle specie e degli habitat che le ospitano; non un semplice insieme di territori isolati tra loro, ma un insieme armonico di ambienti biotici e abiotici rappresentativi per l'intera Europa, un sistema di siti studiato per ridurre l'isolamento di habitat e di popolazioni e per agevolare gli scambi e i collegamenti ecologici. Per raggiungere tale obiettivo la Direttiva Habitat dispone che, in base alle esigenze ecologiche dei tipi di habitat naturali e delle specie di interesse comunitario presenti nei siti, siano definite le Misure di Conservazione necessarie a garantire il loro mantenimento in uno stato di conservazione soddisfacente.

In Emilia-Romagna in base alla Delibera di Giunta Regionale n. 1191/2007, le Misure di Conservazione si articolano in:

- Misure Generali di Conservazione, valide per tutti i siti della Rete Natura 2000, di competenza della Regione Emilia-Romagna;
- Misure Specifiche di Conservazione, articolate per ogni singolo sito Natura 2000, di competenza degli Enti Gestori dei siti.

Il presente documento contiene le Misure Specifiche di Conservazione necessarie per il mantenimento in uno stato di conservazione soddisfacente degli habitat e delle specie che costituiscono gli obiettivi di conservazione del SIC – ZPS IT4060001 “Valli di Argenta”. Tali Misure si integrano a quelle generali approvate dalla Regione Emilia Romagna con Delibera di Giunta Regionale n.1419 del 07/10/2013.

Le Misure sono dirette prioritariamente ad evitare un significativo disturbo delle specie e il degrado degli habitat per cui i siti Natura 2000 sono stati designati.; devono altresì garantire l'uso sostenibile delle risorse naturali presenti, tenendo conto della necessità di instaurare un rapporto equilibrato tra le esigenze di conservazione dell'ambiente e quelle socioeconomiche. Le Misure di Conservazione sono, quindi, lo strumento con cui da una parte si regolamentano le attività, le opere e gli interventi particolarmente critici per la conservazione della biodiversità, e dall'altro si individuano gli ambiti prioritari di intervento nei quali concentrare le azioni di gestione e le attività da incoraggiare e incentivare, di cui la Regione e l'Ente di gestione del sito si fanno promotori per:

- prevenire il degrado degli habitat e la perturbazione delle specie d'interesse comunitario presenti nei siti;
- per il ripristino degli stessi habitat ed il miglioramento delle condizioni ambientali più favorevoli alle popolazioni delle specie da tutelare, sulla presenza dei quali si è basata l'individuazione dei siti stessi.

2. Procedura di elaborazione delle misure specifiche di conservazione

La Legge Regionale n. 7 del 14/04/2004 (art. 3) attribuisce alle Province l'obbligo di adottare per *“i siti della Rete Natura 2000, ricadenti nel proprio territorio, le misure di conservazione necessarie, approvando all'occorrenza specifici piani di gestione, sentite le associazioni interessate, che prevedano vincoli, limiti e condizioni all'uso e trasformazione del territorio secondo le modalità della Legge Regionale n. 20 del 24/03/2000”* [...] *“Qualora le misure di conservazione necessarie non comportino vincoli, limiti e condizioni all'uso e trasformazione del territorio, le stesse sono assunte con atto deliberativo della Provincia.”*

Per la predisposizione delle Misure Specifiche di Conservazione la Provincia di Bologna ha attivato, a partire dall'identificazione delle linee generali fino all'approvazione della stesura finale, un sistematico confronto con le Amministrazioni locali e con i principali portatori di interesse o stakeholders (associazioni, Enti, autorità competenti, ecc.) realizzato con decine di incontri.

Le Misure Specifiche di Conservazione sono state redatte secondo il processo di elaborazione descritto nel Quadro conoscitivo e in conformità con:

- il Decreto del Ministero dell'Ambiente e della Tutela del Territorio del 3 settembre 2002 "Linee guida per la gestione dei siti Natura 2000";
- il Manuale per la gestione dei siti natura 2000 redatto dal Ministero dell'Ambiente Direzione per la Conservazione della Natura, prodotto nell'ambito del progetto LIFE denominato "Verifica della rete Natura 2000 in Italia e modelli di gestione" (LIFE 99 NAT/IT/006279);
- la deliberazione della Giunta regionale n. 1191/07, allegato A "Indirizzi per la predisposizione dei Piani di gestione e delle Misure specifiche di conservazione e dei siti della Rete Natura 2000";
- le misure di conservazione per le Zone speciali di conservazione (ZSC) di cui all'art. 2 "Definizione delle misure di conservazione per le Zone speciali di conservazione (ZSC)" del DM 17.10.2007, n. 184 "Criteri minimi uniformi per la definizione di misure di conservazione relative a Zone speciali di conservazione (ZSC) e a Zone di protezione speciale (ZPS)";
- la deliberazione di Giunta regionale n.1419 del 07/10/2013 "Misure Generali di Conservazione dei siti Natura 2000 (SIC e ZPS). Recepimento DM N. 184/2007 "Criteri minimi uniformi per la definizione di misure di conservazione relative a Zone Speciali di Conservazione (ZSC) e a Zone di Protezione Speciale".

3. Validità ed efficacia delle Misure specifiche di conservazione

Le presenti Misure Specifiche di Conservazione divengono efficaci nei tempi e con le modalità prescritte dall'art.3, comma 3 della Legge Regionale 14 aprile 2004, n. 7¹; le stesse hanno validità a tempo indeterminato e vengono sottoposte a revisione da parte dell'Ente di gestione in base all'esito delle attività di monitoraggio sullo stato di conservazione degli habitat e delle specie, nonché del monitoraggio dell'efficacia delle misure di conservazione stesse, e/o a seguito di approfondimenti conoscitivi o a esigenze derivanti dall'emergere di nuove problematiche e sensibilità o a nuovi approcci culturali e scientifici o a opportunità tecniche ed economiche di attuazione di opere, interventi, attività necessarie alla conservazione ed al ripristino delle condizioni ambientali idonee per gli habitat e le specie di interesse comunitario.

Le Misure Specifiche di Conservazione, qualora più restrittive, superano le disposizioni vigenti. Sono fatti salvi, ove più restrittivi, i regimi di tutela previsti dalla normativa vigente.

All'approvazione di eventuali norme specifiche regionali o nazionali, queste prevalgono di volta in volta sui corrispondenti criteri specifici indicati nelle presenti norme solo se più restrittive o vincolanti.

In deroga alle presenti norme, qualora un piano o progetto debba essere realizzato per motivi imperativi di rilevante interesse pubblico connessi con la salute dell'uomo e la sicurezza pubblica e valutata la assenza di alternative, si applicano le disposizioni di cui al D.P.R. 357/97 e s.m.i.

Le presenti misure specifiche di conservazione si applicano all'interno del sito in parola, fatto salvo quelle misure che riguardano l'obbligo di Valutazione di Incidenza per piani/progetti/interventi ricadenti all'esterno del sito stesso.

Gli Enti locali interessati sono obbligati a conformare al dettato delle presenti norme approvate i relativi strumenti di pianificazione, generali e di settore, o gli strumenti di regolamentazione vigenti.

4. Rapporti con il Programma per il sistema regionale delle Aree protette e dei siti della rete Natura 2000

Le Misure Specifiche di Conservazione, comprensive delle analisi contenute nella Relazione Illustrativa, costituiscono riferimento per la definizione dei contenuti del Programma per il sistema regionale delle aree protette e dei siti della rete natura 2000 di cui all'art. 12 della L.R. 6 del 2005 e, segnatamente, per la individuazione delle azioni e delle iniziative da attivare per il perseguimento degli obiettivi di conservazione e gestione nell'arco di validità temporale dei Programmi stessi.¹

¹ Al riguardo l'art.3, comma 3 della Legge Regionale 14 aprile 2004, n. 7 così prescrive: "la delibera della Provincia o dell'ente gestore dell'area protetta è trasmessa alla Giunta regionale che, sulla base di quanto previsto dall'articolo 2, comma 2, può proporre modifiche entro i successivi novanta giorni, decorsi i quali le misure di conservazione o i piani di gestione approvati e/o adottati acquistano efficacia.

5. Minacce

Le minacce elencate nella tabella sottostante sono state analizzate ed hanno condotto alla elaborazione delle Misure specifiche di conservazione.

Minaccia	Categoria di minaccia UICN
inquinamento delle acque;	7010 inquinamento dell'acqua
presenze di specie animali alloctone;	9660 antagonismo dovuto all'introduzione di specie (animali)
taglio della vegetazione palustre eliofita;	1600 gestione forestale 1640 taglio raso
utilizzo delle golene per l'agricoltura, gestione dei boschi ripariali;	1600 gestione forestale 1000 coltivazione
pratiche agricole;	1000 coltivazione
distruzione delle siepi, delle alberature e dei canaletti di scolo e irrigazione, messa a coltura delle aree marginali,	1670 disboscamento senza reimpianto - riduzione superfici boschive 1200 fertilizzazione 1020 mietitura/sfascio
eccessivo uso di fertilizzanti e pesticidi;	1100 uso di pesticidi
sfangamento, risezionamento e diserbo meccanico dei canali.	7551 interventi in alveo e gestione delle sponde dei corpi idrici superficiali

Qualità delle acque

La qualità delle acque, nelle varie forme declinabili dalle categorie di minacce, è risultato una minaccia comune a tutti i siti della pianura della provincia di Bologna e Ferrara, ma anche comune a numerosi habitat e specie.

Che la minaccia sia comune a tutti i siti può essere intuibile in quanto i siti rientrano quasi tutti nel medesimo bacino idrografico, e che lo sia di conseguenza per gli habitat le specie direttamente legate all'acqua, quindi habitat di zone umide, specie di pesci, anfibi, rettili come la testuggine palustre e gli uccelli acquatici.

Per le specie non direttamente legate all'acqua, ad esempio i Chiroteri ed alcuni insetti, è meno intuibile e merita una sintetica spiegazione: per alcuni insetti (Odonati) l'ambito acquatico è utilizzato durante una fase del ciclo vitale; per le specie di Chiroteri presenti dipende invece dall'habitat di specie, queste specie hanno una dieta entomofaga generalista, e quota parte di questi insetti svolge comprende nel ciclo vitale una fase acquatica, inoltre i Chiroteri sono longevi pertanto sensibili al bioaccumulo.

La qualità delle acque è già affrontata dai vigenti strumenti di pianificazione, in particolare si ricorda il PTCP: "Art. 5.1 Obiettivi di qualità delle acque.

1. (P) Ai sensi del D.Lgs. 152/06 e successive modificazioni e integrazioni, in attuazione del PTA (v.), il PTCP assume i seguenti obiettivi di qualità ambientale delle acque:

a. Obiettivi per i Corsi d'acqua: entro Dicembre 2016 la qualità dei corsi d'acqua dovrà raggiungere lo "stato ambientale del Corso d'Acqua" (SACA) buono o sufficiente, così come individuato per ciascuna stazione di controllo nell'Allegato B delle presenti Norme. "

A tal fine giova ricordare la definizione di buono dell'indice SACA ai sensi del D.Lgs. 152/06: "BUONO: I valori degli elementi della qualità biologica per quel tipo di corpo idrico mostrano bassi livelli di alterazione derivanti

dall'attività umana e si discostano solo leggermente da quelli normalmente associati allo stesso ecotipo in condizioni non disturbate. La presenza di microinquinanti, di sintesi e non di sintesi, è in concentrazioni da non comportare effetti a breve e lungo termine sulle comunità biologiche associate al corpo idrico di riferimento.

L'indice SACA per gli obiettivi di conservazione della biodiversità è ideale in quanto prende in considerazione le informazioni delle comunità biologiche.

Variante al PTCP in recepimento del Piano Regionale di tutela delle acque
VALSAT/RAPPORTO AMBIENTALE DI VAS – Sintesi non tecnica



Figura 9: tratto dal PTCP Variante in recepimento del Piano di Tutela delle Acque Regionale.

La qualità delle acque è materia in evoluzione alla data di stesura delle presenti misure, tuttavia non si può prescindere dall'impostazione fondamentale di analisi dal punto di vista dei bacini idrografici. Nel caso del sito in oggetto è importante evidenziare che l'unica fonte d'acqua è il fiume Reno, e le acque che riceve in questo

punto derivano completamente dalla porzione di bacino idrografico ricadente nel bacino del Reno, come cartografato in Figura 10.

Il miglioramento della qualità dell'acqua e l'incremento della sua disponibilità in periodo estivo nei corsi d'acqua di tutta la provincia e nelle zone umide lentiche di pianura costituiscono obiettivi prioritari per la conservazione in uno stato soddisfacente della maggior parte degli habitat e delle specie di interesse comunitario e significative per il sito stesso.

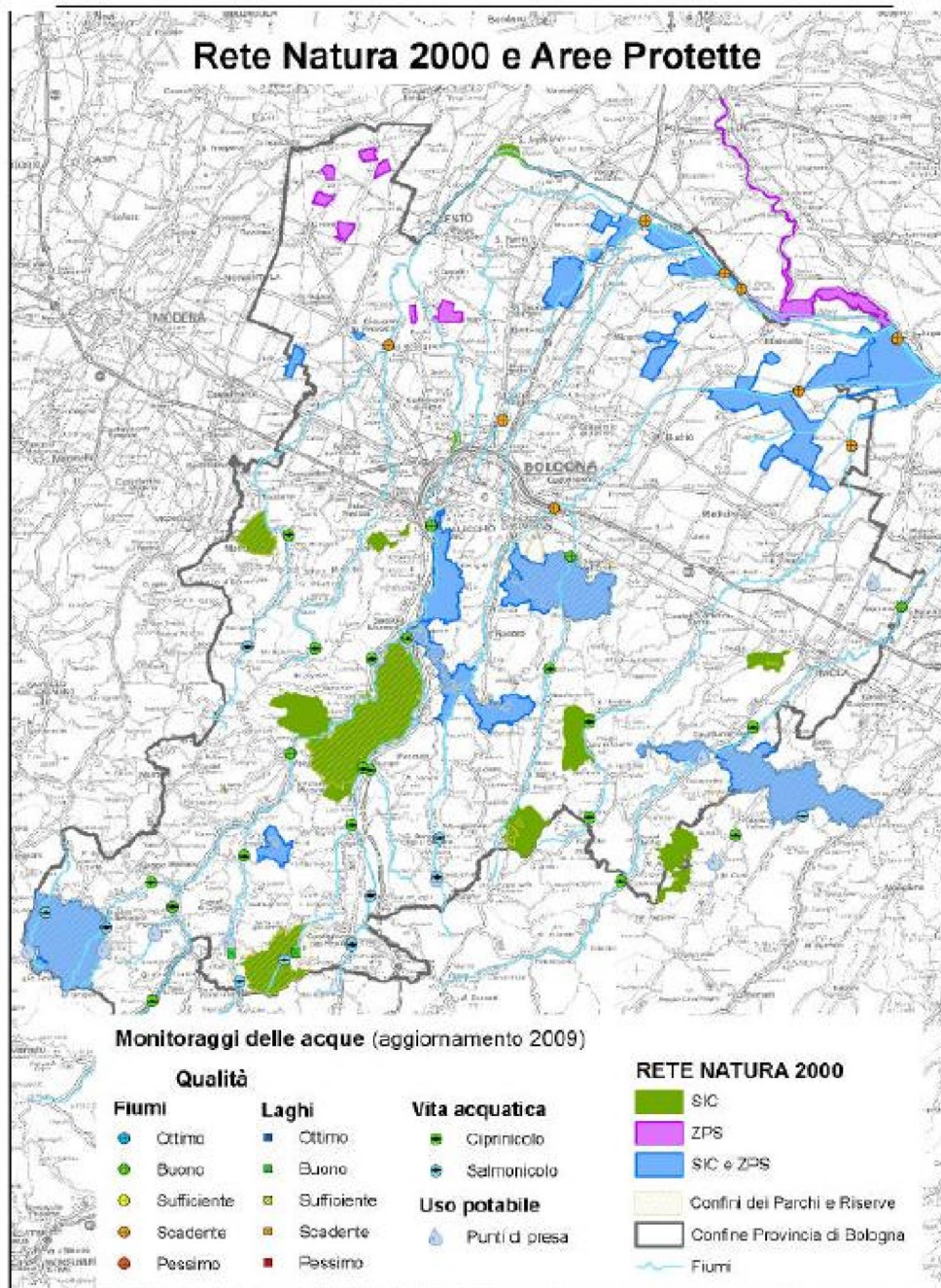
L'attività pianificatoria relativa alla gestione delle acque deve essere impostata ed attuata puntando al raggiungimento degli obiettivi previsti dalla Direttiva Acque 2000/60/CE entro l'arco temporale più breve possibile.



Figura 10: bacini idrografici in rapporto al sito, fonte dati bacini idrografici Ispra, elaborazione Istituto Delta Ecologia Applicata srl.

6. Obiettivi generali e specifici

L'obiettivo generale è il mantenimento, o il ripristino, in uno stato di conservazione soddisfacente, degli habitat naturali e delle specie di fauna e flora a cui il sito è dedicato.

A tale scopo è utile riportate alcune definizioni della Direttiva habitat Art. 1, relative ai concetti di "conservazione" e "soddisfacente".

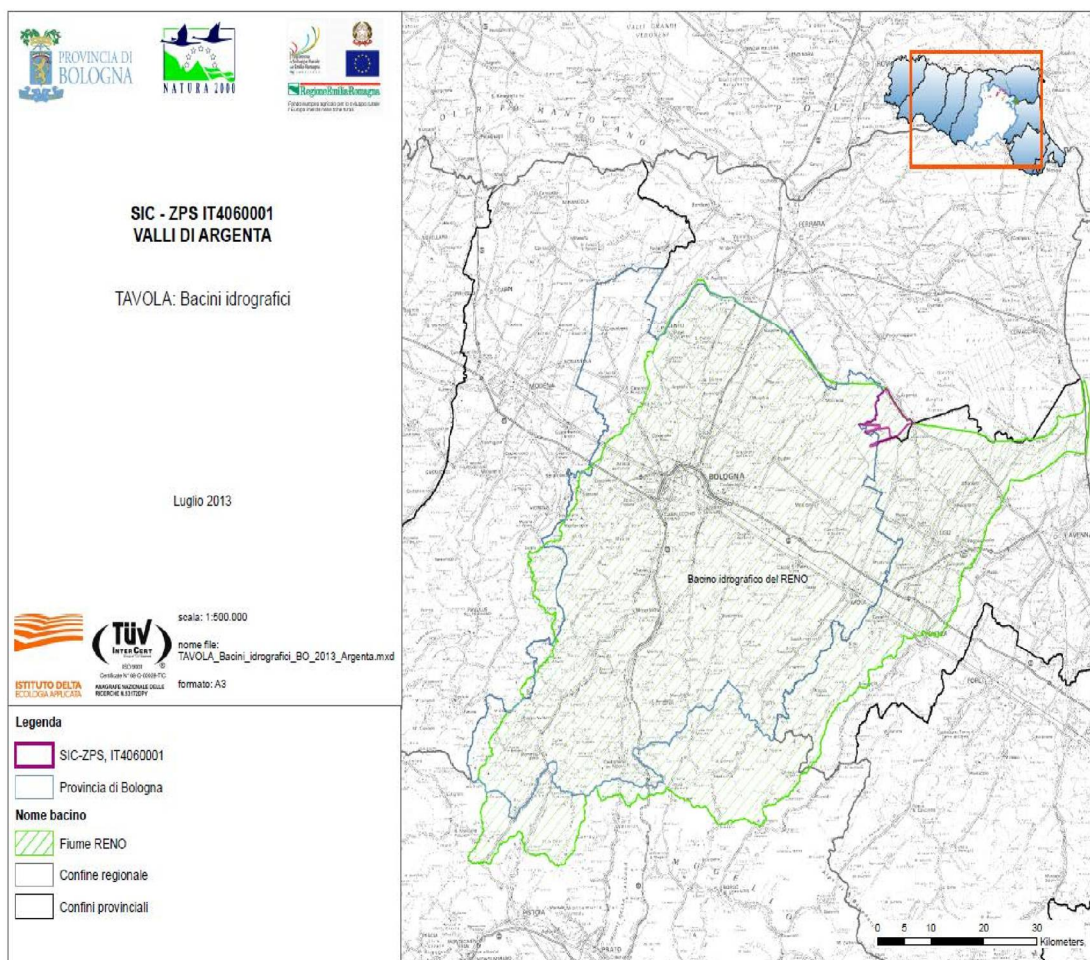
a) *"Conservazione: un complesso di misure necessarie per mantenere o ripristinare gli habitat naturali e le popolazioni di specie di fauna e flora selvatiche in uno stato soddisfacente ai sensi delle lettere e) e i).*

e) Stato di conservazione di un habitat naturale: l'effetto della somma dei fattori che influiscono sull'habitat naturale in causa, nonché sulle specie tipiche che in esso si trovano, che possono alterare a lunga scadenza la sua ripartizione naturale, la sua struttura e le sue funzioni, nonché la sopravvivenza delle sue specie tipiche nel territorio di cui all'articolo 2.

Lo «stato di conservazione» di un habitat naturale è considerato «soddisfacente» quando

- *la sua area di ripartizione naturale e le superfici che comprende sono stabili o in estensione, — la struttura e le funzioni specifiche necessarie al suo mantenimento a lungo termine esistono e possono continuare ad esistere in un futuro prevedibile e*
- *lo stato di conservazione delle specie tipiche è soddisfacente ai sensi della lettera i).*

i) Stato di conservazione di una specie: l'effetto della somma dei fattori che, influenzando sulle specie in causa, possono alterare a lungo termine la ripartizione e l'importanza delle sue popolazioni nel territorio di cui all'articolo 2;

Lo «stato di conservazione» è considerato «soddisfacente» quando

- *i dati relativi all'andamento delle popolazioni della specie in causa indicano che tale specie continua e può continuare a lungo termine ad essere un elemento vitale degli habitat naturali cui appartiene,*
- *l'area di ripartizione naturale di tale specie non è in declino né rischia di declinare in un futuro prevedibile e esiste e continuerà probabilmente ad esistere un habitat sufficiente affinché le sue popolazioni si mantengano a lungo termine."*

Le misure individuate riguardano la conservazione degli habitat e delle specie presenti nel sito, tuttavia si evidenzia che per la conservazione delle due specie ittiche all'allegato II della Direttiva Habitat, che non sono stati rilevati nel sito durante il censimento 2011, e la cui distribuzione regionale è estremamente limitata (Figura 3, Figura 4) è necessaria una attività a livello di rete dei siti Natura 2000, sul sito in oggetto non è infatti possibile prevedere attività di reintroduzione delle specie. La reintroduzione/ripopolamento è infatti un intervento attivo tipico di un piano di gestione non delle Misure specifiche di gestione. Le misure individuate hanno invece l'obiettivo di ricreare le condizioni idonee al ripopolamento delle suddette specie anche nelle porzioni di fiumi in cui le specie che fanno parte del sito, ed in cui sono state censite.

Lo stesso dicasi per il Ferro di cavallo maggiore (Chiroteri) non rilevato nel sito durante il censimento 2011, è necessaria una attività a livello di rete dei siti Natura 2000. Si tratta inoltre attività tipica di un piano di gestione non di competenza delle Misure specifiche di gestione.

In riferimento agli habitat e alle specie di interesse comunitario significativi per il sito² e al loro stato di conservazione sono stati definiti 7 **obiettivi generali**, per ognuno dei quali vengono definiti quelli specifici:

- Migliorare la qualità e incrementare la quantità delle risorse idriche
- Controllare gli impatti negativi diretti e indiretti delle specie aliene su habitat e specie di interesse comunitario
- Assicurare una gestione ottimale per habitat e specie di interesse comunitario dei livelli dell'acqua e della vegetazione nelle zone umide con gestione faunistico-venatoria e/o idraulico-produttiva
- Controllare gli impatti negativi diretti e indiretti su specie e habitat di interesse comunitario da parte delle attività agricole e degli interventi su fabbricati e strade

² Sono non significativi per il sito tutti gli habitat indicati con la lettera D (= presenza non significativa) nella colonna "rappresentatività" e tutte le specie indicate con la lettera D (= popolazione non significativa) nella colonna "popolazione" del Formulario standard.

- Controllare gli impatti negativi diretti e indiretti delle attività venatoria e di gestione faunistica su specie e habitat di interesse comunitario e sui migratori
- Conservare e migliorare le funzionalità dei corridoi ecologici per le specie di interesse comunitario e migratrici
- Controllare gli impatti negativi diretti e indiretti delle attività di fruizione su specie e habitat di interesse comunitario

1 - Migliorare la qualità e incrementare la quantità delle risorse idriche

È un obiettivo di fondamentale importanza per la sopravvivenza di habitat e specie dipendenti dalle zone umide con acque lotiche e lentiche. È anche un obiettivo impossibile da perseguire operando solo all'interno dei siti della rete Natura 2000. Occorre quindi considerare l'intero territorio. La qualità dell'acqua dipende complessivamente dalla quantità che, a sua volta, è determinata dalle modalità di gestione delle acque meteoriche e della rete idrologica superficiale e soprattutto dai consumi in continuo aumento per le attività civili e produttive.

Possono essere definiti i **seguenti obiettivi specifici**:

- miglioramento della qualità dell'acqua e incremento della sua disponibilità in periodo estivo nei corsi d'acqua di tutta la provincia e nelle zone umide lentiche di pianura;
- controllo e riduzione degli agenti inquinanti, soprattutto dei nitrati immessi nelle acque superficiali nell'ambito di attività agricole, anche attraverso la realizzazione di depuratori e di ecosistemi per la fitodepurazione, nonché il trattamento/depurazione delle acque reflue dei bacini di itticoltura intensiva e semintensiva esistenti.

2 - Controllare gli impatti negativi diretti e indiretti delle specie aliene su habitat e specie di interesse comunitario

Il numero di specie esotiche naturalizzate che hanno impatti negativi su specie e biocenosi è in aumento. Attualmente quelle più problematiche sono la Nutria e il Gambero della Louisiana. Per controllare gli impatti negativi diretti e indiretti delle specie aliene su habitat e specie di interesse comunitario possono essere definiti i **seguenti obiettivi specifici**:

- controllare e, possibilmente, eradicare le specie animali alloctone invasive in tutti gli habitat;
- vietare e controllare attivamente la diffusione di specie animali e vegetali alloctone;
- promuovere il controllo continuativo della Nutria esclusivamente mediante trappole a doppia apertura o a tunnel, senza l'uso di esche quindi, promuovere l'attività di chiusura delle tane ipogee di Nutria non appena individuate nelle superfici su cui sono state applicate misure agroambientali;
- elaborare piani per organizzare battute con sparo sia in aree protette sia in aree con caccia solo in occasione di periodi con ghiaccio e neve, quando le nutrie sono più vulnerabili;
- promuovere la sperimentazione e l'attuazione di metodi sperimentali per il controllo del Gambero della Louisiana.

3 - Assicurare una gestione ottimale per habitat e specie di interesse comunitario dei livelli dell'acqua e della vegetazione nelle zone umide con gestione faunistico-venatoria e/o idraulico-produttiva

Per assicurare una gestione ottimale per habitat e specie di interesse comunitario dei livelli dell'acqua e della vegetazione nelle zone umide con gestione faunistico-venatoria e/o idraulico-produttiva possono essere definiti i **seguenti obiettivi specifici**:

- assicurare premi adeguati ed erogati con puntualità alle aziende agricole che hanno applicato e che intendono applicare misure agroambientali per la conservazione e/o il ripristino di zone umide,
- promuovere e incentivare il ripristino di zone umide e la loro gestione in funzione della tutela e dell'incremento di specie e habitat di interesse comunitario,
- regolamentare in modo il più possibile dettagliato e puntuale la gestione e gli interventi sui corpi idrici e le loro pertinenze,
- regolamentare in modo il più possibile dettagliato e puntuale la gestione dei livelli dell'acqua e della vegetazione e gli interventi straordinari di manutenzione nelle zone umide create/gestite esclusivamente o principalmente in funzione della fauna e della flora selvatiche, regolamentare la gestione dei livelli

dell'acqua e della vegetazione nelle zone umide con finalità idrauliche e produttive compatibilmente con il rispetto di queste ultime, incentivare modalità di gestione specifiche rispetto alle Disposizioni regionali nelle superfici su cui sono state applicate misure agroambientali (azioni 9 e 10/F1)

- realizzare interventi per ridurre la densità di pesci fitofagi nelle zone umide realizzate attraverso l'applicazione di misure agroambientali in cui un'elevata presenza di idrofite è utile
- promuovere lo svolgimento di corsi per la gestione, l'identificazione sul campo e il censimento degli uccelli acquatici rivolti a cacciatori di uccelli acquatici al fine di migliorare la gestione delle zone umide utilizzate per la caccia, ridurre i rischi di abbattimenti accidentali di specie protette e incrementare il numero di rilevatori per i censimenti di uccelli acquatici.

4 - Controllare gli impatti negativi diretti e indiretti su specie e habitat di interesse comunitario da parte delle attività agricole e degli interventi su fabbricati e strade

Per controllare gli impatti negativi diretti e indiretti su specie e habitat di interesse comunitario da parte delle attività agricole e degli interventi su fabbricati e strade possono essere definiti i **seguenti obiettivi specifici**:

- conservazione e incentivazione per il ripristino di elementi naturali e seminaturali caratteristici del paesaggio agrario con alta valenza ecologica, quali prati, stagni, maceri, laghetti, pozze di abbeverata, fossi, siepi, filari alberati, alberi isolati, canneti, piantate, boschetti e formazioni forestali di origine artificiale realizzate su terreni agricoli a seguito dell'adesione a misure agro ambientali promosse nell'ambito delle politiche di sviluppo rurale dell'Unione Europea,
- promozione e attuazione delle misure di protezione degli accessi a cavità ipogee, sottotetti e cantine di edifici, cavità in ruderi ed altri manufatti, nonché installare cavità in cui i Chiroteri possono trovare un sito per il rifugio, la riproduzione, lo svernamento,
- promozione di campagne di sensibilizzazione dell'opinione pubblica ed accordi con proprietari e gestori di edifici che ospitano Chiroteri
- promozione di accordi con i Comuni perché venga controllata l'illuminazione artificiale, regolamentazione delle attività e degli interventi che possono avere impatti negativi diretti e indiretti (es. ristrutturazioni, asfaltatura strade bianche, ...),
- promuovere lo sfalcio dei prati e dei foraggi praticato attraverso modalità compatibili con la riproduzione dell'avifauna, utilizzando dispositivi di involo davanti alle barre falcianti e con andamento centrifugo dello sfalcio.

5 - Controllare gli impatti negativi diretti e indiretti delle attività venatoria e di gestione faunistica su specie e habitat di interesse comunitario e sui migratori

La caccia costituisce una delle attività più impattanti sull'avifauna acquatica a causa del prelievo e del disturbo che l'attività stessa comporta. Mentre l'impatto dovuto al prelievo è valutabile in numero di animali uccisi, l'impatto dovuto al disturbo derivante dall'attività venatoria è valutabile a diversi livelli come l'effetto negativo sulla fitness (successo biologico) delle specie interessate, a causa di una diminuzione della sopravvivenza e/o di una diminuzione del successo riproduttivo. Lo spreco, ad esempio, di energie degli uccelli per spostarsi al sicuro e la conseguente riduzione del tempo da dedicare alla ricerca del cibo e al riposo non sono facilmente valutabili poiché determinate specie (anatre in genere) possono essere disturbate da un solo colpo di fucile mentre altre (Rallidi ad esempio) possono sopportare periodi anche prolungati con colpi di arma da fuoco e presenza antropica senza ridurre sostanzialmente l'efficacia delle loro strategie di uso dell'ambiente; inoltre può esservi una notevole differenza di reazione tra individui di popolazioni diverse di una stessa specie.

Per controllare gli impatti negativi diretti e indiretti dell'attività venatoria su specie e habitat di interesse comunitario e sui migratori possono essere definiti i **seguenti obiettivi specifici**:

- riduzione del disturbo venatorio sulle specie non cacciabili mediante la riduzione del numero di giornate di caccia, dei periodi di caccia e la regolamentazione delle modalità
- riduzione dei rischi di abbattimento accidentale di specie di interesse comunitario (es. Voltolino *Porzana porzana* e Schiribilla *Porzana parva*, Re di Quaglie *Crex crex*) confondibili con specie cacciabili
- riduzione/eliminazione dei rischi di avvelenamento da piombo nell'avifauna in seguito all'ingestione di pallini di piombo utilizzati per le cartucce
- riduzione degli impatti indiretti causati dalle attività di controllo di Volpe e Nutria
- riduzione dei rischi di episodi di botulismo e di epidemie che colpiscono l'avifauna acquatica
- riduzione del disturbo potenzialmente causato dalle attività di addestramento dei cani

- controllo/eliminazione della piaga dei bocconi avvelenati, degli abbattimenti di specie protette e del bracconaggio
- controllare gli impatti negativi su specie di interesse comunitario causati da gatti e cani.

6 - Conservare e migliorare le funzionalità dei corridoi ecologici per le specie di interesse comunitario e migratrici

Per conservare e migliorare le funzionalità dei corridoi ecologici per le specie di interesse comunitario e migratrici possono essere definiti i **seguenti obiettivi specifici**:

- definire le modalità di svolgimento della VINCA per attività produttive e di produzione energetica e reti tecnologiche e infrastrutturali che possono determinare impatti negativi su specie di interesse comunitario anche all'esterno e a grande distanza dai siti Natura 2000,
- definire le tipologie di attività produttive e di produzione energetica e reti tecnologiche e infrastrutturali realizzabili all'interno dei siti Natura 2000 in quanto compatibili con le esigenze delle specie e degli habitat di interesse comunitario,
- definire le modalità di mitigazione degli impatti negativi di attività produttive e di produzione energetica e di reti tecnologiche e infrastrutturali già esistenti all'interno dei siti Natura 2000,
- realizzazione di infrastrutture per il superamento di barriere artificiali quali le strade in zone di particolare importanza per anfibi e rettili,
- valutare l'opportunità di costruire adeguati passaggi per pesci che consentano di superare gli sbarramenti artificiali ed il raggiungimento delle aree riproduttive nei periodi idonei per le migrazioni.

7 - Controllare gli impatti negativi diretti e indiretti delle attività di fruizione su specie e habitat di interesse comunitario

Per controllare gli impatti negativi diretti e indiretti delle attività di fruizione su specie e habitat di interesse comunitario possono essere definiti i **seguenti obiettivi specifici**:

- regolamentare gli accessi, i flussi turistici e le attività di fruizione (sentieristica per trekking, mountain bike, ippovie, ecc.) nelle superfici con habitat sensibili, nelle aree non private e nei periodi in cui l'avifauna è più vulnerabile al disturbo antropico
- definire e vietare le attività di fruizione potenzialmente impattanti su specie e habitat di interesse comunitario

7. Strategia di conservazione

La strategia di gestione proposta è stata delineata in funzione dei principali aspetti caratteristici del territorio della pianura della provincia di Bologna e del sito. In linea generale la gestione, storica e recente del territorio del sito contiene anche elementi di positività in riferimento alla valorizzazione e conservazione delle risorse naturali. Date le peculiari finalità della Rete Natura 2000 emerge la necessità di attivare processi migliorativi delle forme gestionali direttamente o indirettamente connesse ad habitat e specie. In considerazione di tutto ciò la strategia si incardina su un potenziamento delle politiche e delle attività gestionali nel senso dell'efficacia, in riferimento agli obiettivi di conservazione del sito individuati e al contempo nel senso dell'efficienza compatibile in riferimento alle attività socio-economiche.

La strategia di gestione si concretizza nelle Misure Specifiche di Conservazione e nelle Norme per la Valutazione d'Incidenza.

7.1 Misure specifiche di conservazione

Le misure specifiche di conservazione individuano le azioni gestionali specifiche necessarie a raggiungere gli obiettivi di conservazione del sito e scaturiscono dal Quadro Conoscitivo raggiunto, rapportando le esigenze ecologiche degli habitat e delle specie di interesse comunitario, con i fattori di minaccia, lo stato di conservazione e le eventuali forme di tutela già in essere.

Le misure di conservazione, nonché le azioni dei piani di gestione, dei siti della Rete Natura 2000, così come definiti dagli artt.4 e 6 del DPR n.357/97 e ss. mm. e ii., sono prioritariamente finalizzati ad evitare il degrado degli habitat naturali e la perturbazione delle specie animali e vegetali d'interesse comunitario presenti nei siti, nonché a promuovere il ripristino degli stessi habitat ed il miglioramento delle condizioni ambientali più favorevoli alle popolazioni delle specie da tutelare, sulla presenza dei quali si è basata l'individuazione dei siti stessi.

Le misure di conservazione, nonché le azioni dei piani di gestione, dei siti della Rete Natura 2000, devono, inoltre, garantire l'uso sostenibile delle risorse naturali presenti, tenendo conto della necessità di instaurare un rapporto equilibrato tra le esigenze di conservazione dell'ambiente e quelle socio-economiche. Le Misure Specifiche di Conservazione costituiscono, quindi, gli indirizzi gestionali contenenti le norme regolamentari e le azioni da intraprendere per la salvaguardia degli habitat e delle specie di interesse conservazionistico, attraverso la regolamentazione delle attività antropiche più impattanti (divieti e vincoli) e la individuazione delle attività favorevoli alla conservazione degli habitat e delle specie da promuovere, con indicazione delle risorse economiche necessarie al loro finanziamento (incentivi e indennizzi).

Per la predisposizione delle Misure Specifiche di Conservazione la Provincia di Bologna ha attivato, a partire dall'identificazione delle linee generali fino all'approvazione della stesura finale, un confronto con le Amministrazioni locali, i principali portatori di interesse o stakeholders (associazioni, comitati, singoli cittadini), affinché le Misure Specifiche di Conservazione siano uno strumento condiviso e partecipato.

Le misure sono articolate in prescrizioni, incentivi economici e indirizzi gestionali.

Le Prescrizioni contengono obblighi e/o divieti, per alcuni dei quali sono previsti specifici indennizzi (prescrizioni indennizzabili), necessari a regolamentare le attività antropiche sfavorevoli alla conservazione di habitat e specie in uno stato di conservazione soddisfacente.

Gli incentivi individuano le attività antropiche da promuovere mediante un sistema di meccanismi incentivanti, in quanto favorevoli alla conservazione di habitat e specie all'interno del sito.

Gli Indirizzi gestionali individuano le attività gestionali da intraprendere (azioni, interventi attivi, ecc.) per il raggiungimento degli obiettivi di conservazione del sito da realizzare da parte dell'Ente gestore del sito e/o da altri Enti competenti e/o da soggetti privati.

Le Misure Specifiche di Conservazione costituiscono uno strumento dinamico che tiene conto dell'aggiornamento delle conoscenze scientifiche; le stesse sono pertanto soggette a periodica revisione e conseguentemente prevedono l'adeguamento nel tempo del quadro conoscitivo e delle conseguenti strategie adottate per la gestione degli habitat e delle specie nel sito.

Struttura e organizzazione delle Misure specifiche di conservazione

Le Misure Specifiche di Conservazione devono regolamentare e/o promuovere le attività antropiche per un uso sostenibile delle risorse del territorio, tenendo conto degli obiettivi di conservazione del sito, indicando regolamentazioni cogenti e azioni concrete da realizzare e, pertanto, hanno carattere di:

- **prescrizioni** contenenti le disposizioni che pongono obblighi e/o divieti, per alcuni dei quali sono previsti specifici indennizzi (prescrizioni indennizzabili);

- **incentivi economici**, contenenti le disposizioni che individuano le attività antropiche all'interno del sito favorevoli alla conservazione di habitat e specie, da promuoversi mediante un sistema di meccanismi incentivanti, la cui realizzazione e applicazione è subordinata alla disponibilità di risorse economiche da definirsi da parte delle amministrazioni competenti;
- **indirizzi gestionali** contenenti le disposizioni volte a fissare le attività da intraprendere (azioni, interventi attivi sul territorio, attività da regolamentare, ecc.) per il raggiungimento degli obiettivi di conservazione, e quindi per una corretta gestione del sito, da realizzare da parte dell'Ente gestore del sito e/o da altri Enti competenti e/o da soggetti privati.

All'interno di ciascuna delle sopracitate categorie normative le Misure sono state organizzate per ambiti di attività da regolamentare e/o da promuovere, come di seguito dettagliato:

- tutela e conservazione di habitat e specie, altre attività;
- informazione, Formazione, Educazione, Divulgazione naturalistica;
- attività venatoria e gestione faunistica;
- utilizzo dei boschi e gestione forestale;
- agricoltura, zootecnia, itticoltura;
- utilizzo delle acque lentiche e lotiche, interventi nei corsi d'acqua, infrastrutture idrauliche;
- attività di produzione energetica, reti tecnologiche e infrastrutturali, rifiuti, suolo;
- urbanistica, edilizia, interventi su fabbricati e manufatti vari, viabilità;
- attività di ricerca scientifica e monitoraggio; • pesca e gestione ittica;
- fruizione e turismo.

7.2 Monitoraggio dell'efficacia delle azioni

Il monitoraggio ha come obiettivo la verifica dello stato di conservazione di habitat e specie, ciò consente di verificare l'efficacia delle misure e definire eventuali misure e/o azioni correttive. Infine, solo in ordine di elencazione, permette di far fronte all'obbligo a norma dell'Art. della Direttiva Habitat 92/43 per cui *“Gli Stati membri garantiscono la sorveglianza dello stato di conservazione delle specie e degli habitat di cui all'articolo 2, tenendo particolarmente conto dei tipi di habitat naturali e delle specie prioritari.”* La Commissione, basandosi sulle relazioni trasmesse dagli stati membri elabora poi una relazione globale, a norma dell'Art. 17 della direttiva Habitat. La prima relazione di questo tipo è stata pubblicata il 13.7.2009 *“COM (2009) 358 definitivo. Relazione della commissione al consiglio e al parlamento europeo Relazione globale sullo stato di conservazione di tipi di habitat e specie richiesta a norma dell'articolo 17 della direttiva sugli habitat riferimento dal 2001 al 2006.”*

Dalla succitata relazione è emerso che molti stati membri per quanto riguarda lo stato di conservazione di habitat e specie hanno comunicato *“sconosciuto”*. Inoltre è emerso un secondo elemento estremamente importante, ovvero che anche quando i dati sono disponibili spesso esistono problemi che nascono dal modo in cui sono presentati o con cui sono stati raccolti. (<http://biodiversity.eionet.europa.eu/article17/chapter2>) *“Even when data are available there are often problems arising from differing means of presenting the data or the way in which it has been collected.”*

Per quanto sopra esposto si ritiene che il monitoraggio dovrebbe essere standardizzato a livello Nazionale od almeno a livello Regionale, definendo chiaramente una metodologia univoca a cui tutti gli operatori devono obbligatoriamente uniformarsi, realizzando poi anche appositi workshop informativi per il personale degli Enti Gestori dei siti Natura 2000 ed i relativi specialisti coinvolti. Ciò premesso in assenza di una metodica uniforme, indicatori inclusi, si individua comunque un monitoraggio che tiene conto della tempistica e degli indicatori di cui al capitolo 3.2. Individuazione degli indicatori e relativi parametri.

Lo schema di monitoraggio è riassunto nella scheda di Tabella 27, in cui si fornisce anche una data di inizio di monitoraggio in funzione dello stato di aggiornamento e delle presenti misure specifiche di conservazione.

Tabella 27: schema di monitoraggio con tempistica ed indicatori per la verifica dell'efficacia delle azioni.

	Data inizio monitoraggio	Durata minima del monitoraggio
Habitat - tutti	Dopo due anni dalla data di entrata in vigore delle presenti misure specifiche di conservazione	Un anno
Mammiferi	Dopo un anno dalla data di entrata in vigore delle presenti misure specifiche di conservazione	Due anni per verificare eventuali colonizzazione del sito.
Avifauna	Dopo due anni dalla data di entrata in vigore delle presenti misure specifiche di conservazione	Un anno
Erpetofauna	Dopo due anni dalla data di entrata in vigore delle presenti misure specifiche di conservazione	Un anno
Ittiofauna	Dopo due anni dalla data di entrata in vigore delle presenti misure specifiche di conservazione	Un anno
Invertebrati	Dopo due anni dalla data di entrata in vigore delle presenti misure specifiche di conservazione	Un anno

7.3 Incentivi economici

Le seguenti Misure Specifiche di Conservazione individuano le attività antropiche favorevoli alla conservazione di habitat e specie all'interno del sito e, quindi, da promuovere mediante un sistema di meccanismi incentivanti, la cui realizzazione e applicazione è subordinata alla disponibilità di risorse economiche da reperire.

Agricoltura, zootecnia, itticoltura

All'interno del sito sono da promuovere e incentivare il mantenimento delle misure agroambientali in essere e/o prevedere nuove adesioni con nuove superfici, garantendo altresì le condizioni di sostenibilità economica necessarie per lo svolgimento delle attività in grado di garantire il mantenimento in uno stato di conservazione soddisfacente degli habitat e delle specie di interesse comunitario.

È da promuovere e incentivare, altresì, l'agricoltura biologica e integrata, con particolare riferimento al Programma di Sviluppo Rurale.

Nelle superfici con presenza di habitat e/o habitat di specie di interesse comunitario gli interventi di gestione attiva necessari al mantenimento degli habitat, se coerenti con le Misure Specifiche di Conservazione e/o con il Piano di Gestione, dovranno essere sostenute da corrispondenti incentivi. Sono, inoltre, da prevedere specifici incentivi per promuovere la realizzazione degli interventi e lo svolgimento delle attività di seguito elencate:

- interventi e attività di gestione attiva per il mantenimento e/o ripristino delle zone umide permanenti e temporanee, in particolare su seminativi ritirati dalla produzione, anche attraverso l'applicazione di misure agroambientali, in particolare nelle superfici agricole situate lungo le fasce destinate a corridoi ecologici ed ai margini delle zone umide esistenti;
- interventi e attività di manutenzione e gestione per il mantenimento, ripristino e/o creazione di elementi naturali e seminaturali tradizionali degli agro-ecosistemi, quali stagni, maceri, fossi, siepi, filari alberati, canneti, piantate, prati-pascolo e boschetti;
- la realizzazione da parte delle aziende agricole, lungo i corpi idrici superficiali di fiumi, torrenti e canali, di fasce tampone di larghezza non inferiore a 10 m, in grado di ridurre l'apporto di nitrati da parte dei terreni limitrofi;
- la conservazione di una striscia gestita a prato, larga almeno 1 metro, ai bordi degli appezzamenti coltivati e dei fossi di scolo principali;

- realizzare lo sfalcio di argini, aree umide e prati, al di fuori del periodo riproduttivo delle specie (20 febbraio – 10 agosto), e quindi esclusivamente dal 11 agosto al 19 febbraio;
- realizzare lo sfalcio dei prati e dei foraggi praticato attraverso modalità compatibili con la riproduzione dell'avifauna, utilizzando dispositivi di involo davanti alle barre falcianti e con andamento centrifugo dello sfalcio;
- conservazione dell'habitat 6210 "Formazioni erbose secche seminaturali e facies coperte da cespugli su substrato calcareo (Festuco-Brometalia) (*stupenda fioritura di orchidee)", al di fuori di pascoli permanenti, su cavedagne e fasce di rispetto di siepi e filari alberati, evitando le lavorazioni ed effettuando sfalci al fine di impedire la colonizzazione di arbusti e al di fuori del periodo riproduttivo delle specie (20 febbraio – 10 agosto);
- collocazione e manutenzione di cassette nido per favorire l'insediamento e la riproduzione di vertebrati forestali dipendenti da cavità (chiroterri, piccoli mammiferi arboricoli, passeriformi e strigiformi).

Utilizzo dei boschi e gestione forestale

Sono da prevedere specifici incentivi per promuovere la realizzazione degli interventi e lo svolgimento delle attività di seguito elencate:

- il rilascio di alberi maturi, senescenti e morenti in piedi e a terra e del legno morto a terra, salvo motivi di sicurezza pubblica;
- controllo di specie vegetali esotiche invasive e problematiche che possono compromettere la presenza dell'habitat 92A0 "Foreste a galleria di *Salix alba* e *Populus alba*".

Utilizzo delle acque lentiche e lotiche, interventi nei corsi d'acqua, infrastrutture idrauliche

Sono da promuovere e da incentivare interventi di rinaturalizzazione dei canali di bonifica finalizzati al miglioramento della qualità dell'acqua e all'aumento della biodiversità, da realizzare secondo le "Linee guida per la riqualificazione ambientale dei canali di bonifica in Emilia-Romagna" approvate con deliberazione della Giunta Regionale n. 246 del 5 marzo 2012.

7.4 Misure di indirizzo gestionale

Le seguenti Misure Specifiche di Conservazione individuano le attività gestionali da intraprendere (azioni, interventi attivi sul territorio, attività da regolamentare, ecc.) per il raggiungimento degli obiettivi di conservazione e, quindi, per una corretta gestione del sito, da realizzarsi da parte dell'Ente gestore del sito e/o da altri Enti competenti e/o da soggetti privati.

Attività venatoria e gestione faunistica

L'Ente gestore del sito si impegna ad attuare e/o a promuovere l'applicazione delle seguenti misure specifiche per il raggiungimento degli obiettivi di conservazione del sito:

- perseguire con tenacia l'obiettivo di incrementare il controllo della popolazione di Nutria (*Myocastor coypus*) ed in ogni possibile forma di incremento dei prelievi, prevedendo altresì nel relativo piano di controllo anche il monitoraggio dello sforzo di cattura, delle superfici interessate e dei capi abbattuti, allo scopo di verificarne l'efficacia;
- sottoscrizione di accordi tra l'Ente competente alla gestione della fauna, Consorzi di Bonifica, Comuni per concorrere in maniera coordinata e congiunta al conseguimento del controllo della popolazione di nutrie;
- campagne di sensibilizzazione sugli impatti negativi causati da cani e gatti vaganti e intensificare le attività di controllo con metodi incruenti (cattura dei cani e dei gatti vaganti, sanzioni ai proprietari, controlli sulla registrazione dei cani, mantenimento in canili e gattili dei cani e dei gatti senza proprietario o con proprietario non rintracciabile, incentivi e facilitazioni per la sterilizzazione dei gatti).

Agricoltura, zootecnia, itticoltura

L'Ente gestore del sito si impegna ad attuare e/o a promuovere il censimento e stima del valore naturalistico/ecologico dei boschi e boschetti presenti nel sito realizzati con le misure agroambientali, e di quelli naturali o artificiali preesistenti alla sottoscrizione di contratti agroambientali.

Utilizzo dei boschi e gestione forestale

L'Ente gestore del sito si impegna ad attuare e/o a promuovere l'applicazione delle seguenti misure specifiche per il raggiungimento degli obiettivi di conservazione del sito:

- controllo e contenimento delle specie erbacee, arbustive e arboree invasive alloctone (*amorpha*, *alianto*, *robinia*, ecc.), anche mediante la realizzazione di aree sperimentali, in particolare nelle aree di presenza dell'habitat 92A0 "Foreste a galleria di *Salix alba* e *Populus alba*".
- nei boschi golenali e ripariali del sito favorire una gestione naturalistica, fatte salve le esigenze di protezione civile e di sicurezza idraulica.

Utilizzo delle acque lentiche e lotiche, interventi nei corsi d'acqua, infrastrutture idrauliche

L'Ente gestore del sito si impegna ad attuare e/o a promuovere l'applicazione delle seguenti misure specifiche per il raggiungimento degli obiettivi di conservazione del sito:

- il miglioramento della qualità dell'acqua e l'incremento della sua disponibilità in periodo estivo nei corsi d'acqua di tutta la provincia e nelle zone umide lentiche di pianura costituiscono obiettivi prioritari per la conservazione in uno stato soddisfacente della maggior parte degli habitat e delle specie di interesse comunitario e significative per il sito stesso; l'attività pianificatoria relativa alla gestione delle acque deve essere impostata ed attuata puntando al raggiungimento degli obiettivi previsti dalla Direttiva Acque 2000/60/CE entro l'arco temporale più breve possibile
- individuazione delle principali pressioni, diffuse e/o puntiformi, che apportano i maggiori carichi inquinanti al bacino o bacini idrografici afferenti al sito, per la definizione dei successivi interventi
- sottoscrizione di accordi tra Ente gestore del sito, gli Enti di gestione dei corsi d'acqua, Regione, i Comuni, le Imprese agricole, le Associazioni professionali, proprietari e gestori di zone umide, per il miglioramento della qualità dell'acqua e l'incremento della sua disponibilità in periodo estivo nei corsi d'acqua e nelle zone umide con acque lentiche di pianura anche all'esterno dei siti della rete Natura 2000; in particolare deve essere perseguito urgentemente il controllo e la riduzione degli agenti inquinanti, soprattutto dei nitrati immessi nelle acque superficiali nell'ambito di attività agricole, anche attraverso la realizzazione di depuratori e di ecosistemi per la fitodepurazione
- prevedere che le opere di sistemazione idraulica per sponde, alvei ed aree golenali, mantengano un elevato grado di dinamicità nel loro assetto e privilegino, ove possibile, l'adozione delle tecniche di riquilibratura fluviale e l'impiego di materiali naturali e locali
- sottoscrizione di accordi tra Ente gestore del sito e gli Enti di gestione dei corsi d'acqua al fine di orientare il programma degli interventi di manutenzione idraulica del reticolo idrografico a:
 - una limitazione degli impatti sull'alveo e sulle rive, riducendo al minimo la rimozione di vegetazione e di materiale litoide;
 - studio di eventuali soluzioni alternative, in base all'importanza degli habitat e delle specie presenti;
 - predisposizione di azioni di recupero di eventuali specie di pregio (piante, pesci, ecc.) interessate dai lavori.
 - mantenimento del reticolo idrografico superficiale, anche come microhabitat specifici per anfibi ai fini del recupero di aree in erosione e/o instabili, sono da privilegiarsi gli interventi di ingegneria naturalistica che utilizzino tecniche e materiali a basso impatto ecologico.

Urbanistica, edilizia, interventi su fabbricati e manufatti vari, viabilità, altre attività

L'Ente gestore del sito si impegna ad attuare e/o a promuovere l'applicazione delle seguenti misure specifiche per il raggiungimento degli obiettivi di conservazione del sito:

- realizzare un accordo per la manutenzione ordinaria delle strade tra l'Ente di gestione del sito e i gestori della viabilità extraurbana principale e secondaria, per l'individuazione e l'applicazione di modalità di che comportino minori impatti sul territorio interessato. In particolare si tratterà di valutare/regolamentare l'introduzione di materiali alternativi al sale (cloruro di sodio) per lo scioglimento del ghiaccio e/o la definizione e realizzazione di interventi per la raccolta delle acque di scioglimento da spargimento di sale, la regolamentazione dell'utilizzo di trinciatori/sfibratori nelle potature di alberi e arbusti, l'eliminazione o il massimo contenimento dell'uso di diserbanti chimici per il controllo della vegetazione erbacea
- interventi di riquilibratura, recupero e ripristino ambientale finalizzati al graduale recupero della naturalità attraverso la rimozione delle cause dirette di degrado del sito e l'innescare spontaneo di meccanismi di riequilibrio, senza apporti di materia e/o energia

- progressiva riduzione delle operazioni di disinfestazione contro gli insetti tramite nebulizzazione di sostanze chimiche in ambito urbano.

L'Ente gestore del sito promuove, inoltre, la riduzione dell'inquinamento luminoso mediante:

- la sostituzione degli impianti di illuminazione pubblica con apparecchi a minore impatto luminoso e a maggiore efficienza energetica, raccomandando l'uso di impianti di illuminazione fotovoltaici e a LED e/o nuove tecnologie a minore impatto;
- l'illuminazione decorativa degli edifici in modo che non siano posti in luce le vie di accesso, i corridoi di transito e i rifugi dei Chiroteri;
- nel caso di realizzazione o manutenzione di impianti di illuminazione pubblica e di interventi su edifici e spazi privati, l'utilizzo di lampade caratterizzate da alta efficienza luminosa e bassa o nulla produzione di emissioni di lunghezza d'onda corrispondenti a ultravioletto, viola e blu, o filtrate alla sorgente in modo da ottenere analogo risultato (per esempio lampade al sodio a bassa pressione) con orientamento del fascio di luce verso terra ed installate ad altezza non superiore a 3,5 metri salvo motivate ragioni di sicurezza o pubblica incolumità.

Informazione, formazione, educazione, divulgazione naturalistica

L'Ente gestore del sito si impegna ad attuare e/o a promuovere un'adeguata informazione dei proprietari o conduttori di terreni circa la presenza di habitat e/o habitat di specie nella proprietà, circa il procedimento della Valutazione di Incidenza Ambientale e le conseguenze anche penali di eventuali danneggiamenti agli habitat; è necessario inoltre provvedere ad una mirata campagna di informazione e divulgazione delle misure specifiche di conservazione del sito approvate, presso i proprietari e i conduttori di terreni, residenti nel sito e tecnici di Enti pubblici.

Tutela e conservazione di habitat e specie

L'Ente gestore del sito si impegna ad attuare e/o a promuovere l'applicazione delle seguenti misure di conservazione:

- conservazione e ripristino delle condizioni ambientali idonee per la riproduzione nelle aree di frega delle specie ittiche di interesse comunitario;
- predisposizione e applicazione di misure per la razionalizzazione ed il controllo dei ripopolamenti ittici, al fine di evitare l'introduzione accidentale di specie alloctone e di agenti patogeni
- la collocazione di cassette nido per favorire l'insediamento e la riproduzione di vertebrati forestali dipendenti da cavità (chiroteri, piccoli mammiferi arboricoli, passeriformi e strigiformi);
- definizione e adozione di un disciplinare con l'obbligo di pulizia e disinfezione degli attrezzi di cattura e pesca da parte di pescatori, tecnici, ricercatori e amatori allo scopo di prevenire la diffusione di malattie (es. chitridiomicosi).

Attività di ricerca scientifica e monitoraggio

L'Ente di gestione promuove e incoraggia le attività di ricerca scientifica all'interno del sito, prioritariamente quelle finalizzate al monitoraggio degli habitat e delle specie che costituiscono gli obiettivi di conservazione del sito, ai relativi loro fattori di minaccia, e/o al monitoraggio dell'efficacia delle presenti misure specifiche di conservazione.

7.5 Sanzioni

Fermo restando l'applicazione delle disposizioni relative al danno ambientale di cui all'articolo 18 della legge 8 luglio 1986 n. 349, delle ipotesi di reato previste dagli artt. 727 bis e 733 bis del codice penale, delle sanzioni previste dal D.Lgs 152/2006 (T.U. Ambiente), delle sanzioni penali di cui alla legge n. 394 del 1991, nonché l'applicazione di altre fattispecie dettate da normativa di settore, nel caso in cui si manifestino comportamenti costituenti violazione delle misure specifiche di conservazione del Sito, si applicano le sanzioni previste dall'art. 60 della L.R. n. 6/05 "Disciplina della formazione e della gestione del sistema regionale delle aree naturali protette e dei siti della rete Natura 2000".

Oltre alle sanzioni di cui al precedente capoverso può essere altresì ordinata la riduzione in pristino dei luoghi a spese del trasgressore. In caso di inottemperanza all'ordine di riduzione in pristino entro un congruo termine l'Ente di Gestione procede all'esecuzione in danno degli obbligati.

I trasgressori sono comunque tenuti alla restituzione di quanto eventualmente asportato, compresi gli animali abbattuti.

La tipologia e l'entità della sanzione sarà stabilita in base alla gravità dell'infrazione desunta:

- dalla natura, dalla specie, dai mezzi, dal tempo e dalle modalità dell'azione;
- dall'entità del danno effettivamente cagionato;
- dal pregio del bene danneggiato;
- dalla possibilità e dall'efficacia dei ripristini effettivamente conseguibili;
- dall'eventualità di altre forme praticabili di riduzione o compensazione del danno.

Ai sensi dell'art. 60, comma 7, della L.R. n. 6/05 i proventi delle spettano all'Ente di Gestione del sito.

Per l'irrogazione delle sanzioni amministrative pecuniarie trova applicazione la legge 24 novembre 1981, n. 689 (Modifiche al sistema penale).

7.6 Indennizzi e contributi

Gli indennizzi e gli incentivi previsti nell'ambito delle presenti misure saranno definiti in base ad indennità, contributi e finanziamenti erogabili prioritariamente attraverso il Piano Regionale di Sviluppo Rurale o altri Piani e Programmi regionali, fatta salva la facoltà da parte dell'Ente gestore del sito di reperire anche altre fonti di finanziamento utilizzabili ai termini di legge.

8. Habitat e specie di interesse comunitario presenti nel sito¹

Tipi di Habitat di cui all'Allegato I della Direttiva 92/43

3130 Acque stagnanti, da oligotrofe a mesotrofe, con vegetazione dei Littorelletea uniflorae e/o Isoëto-Nanojuncetea

3150 Laghi eutrofici naturali con vegetazione del *Magnopotamion* o *Hydrocharition*

3270 Fiumi con argini melmosi con vegetazione del *Chenopodion rubri* p.p e *Bidention* p.p.

6210* Formazioni erbose secche seminaturali e facies coperte da cespugli su substrato calcareo (*Festuco Brometalia*) (*stupenda fioritura di orchidee)

6430 Bordure pianiziali, montane e alpine di megaforie idrofile

91F0 Boschi misti di quercia, olmo e frassino di grandi fiumi

92A0 Foreste a galleria di *Salix alba* e *Populus alba*

Specie vegetali elencati nell'Allegato II della Direttiva 92/43/CEE

Specie animali elencati nell'Allegato II della Direttiva 92/43/CEE

Triturus carnifex

Emys orbicularis

Chondrostoma genei

Barbus plebejus

Cerambyx cerdo

Osmoderma eremita

Lycaena dispar

Rhinolophus ferrumequinum

Myotis emarginatus

Specie di uccelli elencati nell'Allegato I della Direttiva 2009/147/CE

Gavia stellata

Pelecanus onocrotalus

Botaurus stellaris

Ixobrychus minutus

Nycticorax nycticorax

Ardeola ralloides

Egretta garzetta

Egretta alba/ Casmerodius albus

Ardea purpurea

Ciconia nigra

Ciconia ciconia

Plegadis falcinellus Platalea leucorodia

Phoenicopterus ruber

Aythya nyroca

Mergus albellus

Pernis apivorus

Milvus migrans

Milvus milvus
Haliaeetus albicilla
Circus aeruginosus
Circus cyaneus
Circus pygargus
Aquila pomarina
Aquila clanga
Aquila pennata / Hieraaetus pennatus
Pandion haliaetus
Falco vespertinus
Falco columbarius
Falco biarmicus
Falco peregrinus
Porzana porzana
Porzana parva
Grus grus
Himantopus himantopus
Recurvirostra avosetta
Glareola pratincola
Charadrius alexandrinus
Pluvialis apricaria
Philomachus pugnax
Gallinago media
Limosa lapponica
Tringa glareola
Larus melanocephalus
Larus minutus / Hydrocoloeus minutus
Larus genei
Gelochelidon nilotica
Sterna/ Hydroprogne caspia
Sterna sandvicensis
Sterna hirundo
Sterna albifrons
Chlidonias hybridus
Chlidonias niger
Asio flammeus
Alcedo atthis
Coracias garrulus
Luscinia svecica
Acrocephalus melanopogon
Ficedula albicollis

Lanius collurio

Lanius minor

Phalacrocorax pygmeus

Tadorna ferruginea

¹ Dati estratti dal Formulario del sito aggiornato a luglio 2013

Data la numerosità delle specie per l'elenco delle specie di uccelli migratori abituali, non elencati nell'Allegato I della Direttiva 2009/147/CE, si fa riferimento al Formulario del sito.

Elenco delle specie di flora protette e/o di interesse conservazionistico di cui all'art. 7.11

Cladium mariscus

Hippuris vulgaris L

Hottonia palustris

Leucojum aestivum

Oenanthe aquatica

Sagittaria sagittifolia

Salvinia natans

Senecio paludosus

Thelypteris palustris

Territorio della Provincia di Ravenna – Misure specifiche di conservazione

1. Descrizione

Il sito presenta un'estensione di circa 2.905 ha, di cui 20 ha in provincia di Ravenna e nel comune di Conselice.

2. Finalità, validità ed efficacia delle Misure Specifiche di Conservazione

1. Le Misure Specifiche di Conservazione del sito IT4060001 Valli di Argenta definiscono nel dettaglio l'insieme organico delle tutele necessarie per garantire il mantenimento in un soddisfacente stato di conservazione degli habitat e delle specie animali e vegetali di cui alle Direttive n.92/43/CEE e n. 2009/147/CE (ex 79/409/CEE), nonché il loro risanamento e, possibilmente, miglioramento. Le Misure Specifiche di Conservazione sono uno strumento di carattere gestionale e regolamentare elaborato in riferimento alle Direttive n.92/43/CEE e n. 2009/147/CE, al DPR 357/97 e ss.mm., al D.M. n. 224 del 2002, al D.M. n. 258 del 2007, alla L.R. 6 del 2005, alla D.G.R. n. 1191 del 2007, alla D.G.R. n. 1224 del 2008.
2. Le Misure Specifiche di Conservazione:
 - a) individuano le attività antropiche problematiche e quelle eventualmente non ammissibili all'interno del sito, nonché le relative regolamentazioni attraverso indirizzi, prescrizioni, incentivi, per garantire il mantenimento in un soddisfacente stato di conservazione degli habitat e delle specie animali e vegetali di interesse comunitario per i quali è stato designato il sito;
 - b) indicano le opere e gli interventi necessari alla conservazione ed al ripristino delle condizioni ambientali idonee per gli habitat e le specie di interesse comunitario target, da incentivare;
 - c) fissano i criteri ed i parametri degli indennizzi e dei contributi.
3. Le Misure Specifiche di Conservazione hanno validità a tempo indeterminato. Le Misure Specifiche di Conservazione sono sottoposte a revisioni da parte dell'Ente gestore del sito in seguito ad approfondimenti conoscitivi e a esigenze derivanti dall'emergere di nuove problematiche e sensibilità o a nuovi approcci culturali e scientifici o attività necessari alla conservazione ed al ripristino delle condizioni ambientali idonee per gli habitat e le specie di interesse comunitario.
4. Le Misure Specifiche di Conservazione sono articolate in misure di indirizzo, direttive, misure prescrittive e misure di incentivazione.
5. Le Misure Specifiche di Conservazione, qualora più restrittive, superano le norme vigenti.

3. Misure Specifiche di Conservazione

Tutela delle risorse idriche

MISURE DI INDIRIZZO E DIRETTIVE

1. Il miglioramento della qualità dell'acqua e l'incremento della sua disponibilità in periodo estivo nei corsi d'acqua e nelle zone umide lentiche costituiscono obiettivi prioritari per la conservazione in uno stato soddisfacente di habitat e specie di interesse comunitario e significativi per il sito.
2. L'Ente gestore del sito, di concerto con Consorzio di Bonifica, Regione, AIPO, Servizio di bacino, Comuni, Imprese agricole, Associazioni professionali, proprietari e gestori di zone umide, sottoscrivono, entro 3 anni dall'entrata in vigore delle presenti Misure, protocolli di intesa per il miglioramento della qualità dell'acqua e l'incremento della sua disponibilità in periodo estivo nei corsi d'acqua e nelle zone umide con acque lentiche anche all'esterno del sito Natura 2000. In particolare deve essere perseguito urgentemente il controllo e la riduzione degli agenti inquinanti, soprattutto dei nitrati immessi nelle acque superficiali nell'ambito di attività agricole, anche attraverso la realizzazione di depuratori e di ecosistemi per la fitodepurazione.

Gestione e interventi su corpi idrici e loro pertinenze

MISURE DI INDIRIZZO E DIRETTIVE

1. Prevedere che le opere di sistemazione idraulico-forestale per sponde, alvei ed aree golenali, mantengano un elevato grado di dinamicità nel loro assetto e privilegino, ove possibile, l'adozione delle tecniche di ingegneria naturalistica.

2. Sottoscrizione di protocolli di intesa tra Ente gestore del sito e AIPO, STB e Consorzio di Bonifica entro 3 anni dall'entrata in vigore delle presenti Misure al fine di orientare il programma degli interventi di manutenzione idraulica del reticolo idrografico:
 - a) a una limitazione degli impatti sull'alveo e sulle rive, riducendo al minimo la rimozione di vegetazione e di materiale litoide;
 - b) allo studio di eventuali soluzioni alternative, in base all'importanza degli habitat e delle specie presenti;
 - c) alla predisposizione di azioni di recupero di eventuali specie di pregio (piante, pesci, ecc.) interessate dai lavori.
3. Mantenere livelli idrici adeguati nei piccoli corsi d'acqua, regolando attingimenti e portate.

Attività produttive e di produzione energetica e reti tecnologiche e infrastrutturali

MISURE DI INDIRIZZO E DIRETTIVE

Prevedere la messa in sicurezza delle linee elettriche esistenti a media e alta tensione pericolose per l'avifauna a causa del rischio di collisione e folgorazione.

Interventi su fabbricati e strade

MISURE DI INDIRIZZO

1. Promuovere accordi con i Comuni perché venga controllata l'illuminazione artificiale e in particolare:
 - si utilizzino lampade a basso impatto (ai vapori di sodio a alta pressione) e si evitino in ogni caso impianti luminosi che emettano ultravioletti, si assicurino periodi di oscurità nelle zone illuminate,
 - si eviti che il fascio di luce sia indirizzato verso il cielo ma proiettato verso il basso con inclinazione che riduca la dispersione, siano eliminate le fonti di illuminazione diretta dei rifugi utilizzati dai chiroterteri.
2. Realizzare infrastrutture per il superamento di barriere artificiali quali le strade in zone di particolare importanza per anfibi e rettili.
3. Evitare l'apertura di nuove strade nelle superfici con l'habitat 6210* - Formazioni erbose secche seminaturali e facies coperte da cespugli su substrato calcareo (*Festuco-Brometalia*) con stupenda fioritura di orchidee o con l'habitat 92A0 - Foreste a galleria di *Salix alba* e *Populus alba*.
4. Evitare il recupero di ruderi all'interno e ai margini di aree con habitat di interesse comunitario e/o di presenza di specie animali e vegetali di interesse comunitario che possono subire degli impatti negativi, salvo comprovate esigenze di pubblica utilità.

Attività di fruizione a fini didattici, sociali, ricreativi, sportivi, turistici, culturali e scientifici

MISURE DI INDIRIZZO

1. Le attività di sensibilizzazione e di didattica sono effettuate con le modalità e gli strumenti definiti dall'art. 10 della L.R. n. 6/05.
2. Si ritiene prioritaria la realizzazione di campagne di sensibilizzazione su:
 - a) tutela delle praterie aride arginali,
 - b) impatti delle specie alloctone invasive su habitat e specie di interesse comunitario e modalità di prevenzione e controllo degli impatti,
 - c) modalità di realizzazione delle piccole zone umide, di gestione dei livelli idrici e della vegetazione delle sponde allo scopo di incrementare la presenza e lo stato di conservazione di specie di interesse comunitario,
 - d) importanza delle forme di coltivazione senza o con ridotto uso di geodisinfestanti, rodenticidi e diserbanti per favorire la fauna selvatica,
 - e) importanza di conservare e ripristinare habitat naturali lungo i corsi d'acqua,
 - f) tutela delle specie costitutrici dell'habitat 6210* Formazioni erbose secche seminaturali e facies coperte da cespugli su substrato calcareo (*Festuco Brometalia*) con stupenda fioritura di orchidee e dell'habitat 92A0 - Foreste a galleria di *Salix alba* e *Populus alba*.

3. Regolamentare gli accessi, i flussi turistici e le attività di fruizione (sentieristica per trekking, mountain bike, ippovie, ecc.) esistenti e di progetto nelle superfici con habitat sensibili, nelle aree non private e nei periodi in cui la fauna selvatica è più vulnerabile al disturbo antropico. In particolare regolamentare gli accessi ed il traffico veicolare, ippico e pedonale, nelle zone soggette a rischio di compattazione del suolo nelle superfici con l'habitat 6210* - Formazioni erbose secche seminaturali e facies coperte da cespugli su substrato calcareo (*Festuco-Brometalia*) con stupenda fioritura di orchidee o con l'habitat 92A0 - Foreste a galleria di *Salix alba* e *Populus alba*

4. Promuovere le attività di protezione dagli incendi (educazione a livello scolastico, segnaletica mirata, controllo sociale, attivazione del volontariato durante i periodi di maggiore rischio, ricerca scientifica, creazione di un catasto dei terreni interessati da incendi, lasciare alla rigenerazione naturale le superfici interessate da incendi).

Attività agricole e zootecniche

MISURE DI INDIRIZZO

Nelle superfici con l'habitat 6210* - Formazioni erbose secche seminaturali e facies coperte da cespugli su substrato calcareo (*Festuco-Brometalia*) con stupenda fioritura di orchidee gestire in modo compatibile le eventuali aree a pascolo o a prato in modo da integrare l'esigenza produttiva con la conservazione della biodiversità ed evitare la pratica dell'incendio e monitorare l'evoluzione floristica degli habitat.

MISURE DI INCENTIVAZIONE

1. Promuovere la conservazione di siepi e di filari di alberi esistenti contigui a prati e seminativi.
2. Mantenimento di praterie e radure attraverso sfalci periodici (anche solo una volta all'anno) della vegetazione erbacea o pascolamento per contrastare l'avanzare degli arbusti e bosco e per salvaguardare le praterie aride e semi aride con orchidee selvatiche, anche su superfici inferiori ad 1 ettaro.
3. Mantenimento della vegetazione erbacea presso zone umide e corsi d'acqua attraverso sfalci periodici (anche solo una volta all'anno) o pascolamento per contrastare l'avanzare di arbusti e bosco.
4. Promuovere lo sfalcio dei prati e dei foraggi praticato attraverso modalità compatibili con la riproduzione dell'avifauna, utilizzando dispositivi di involo davanti alle barre falcianti e con andamento centrifugo dello sfalcio.

Gestione forestale

MISURE DI INDIRIZZO

Nelle superfici con l'habitat 92A0 - Foreste a galleria di *Salix alba* e *Populus alba* occorre:

- gestire i popolamenti forestali in un regime di selvicoltura a basso impatto e nel rispetto delle norme di gestione forestale sostenibile; per migliorare la funzionalità e la biodiversità dei popolamenti attraverso indirizzi colturali volti ad una maggiore diversificazione nella struttura e nella composizione specifica,
- mantenere esemplari di grandi dimensioni
- mantenere esemplari di piante morti o deperienti
- mantenere il reticolo idrico superficiale, anche come microhabitat specifici per anfibi.

Attività venatoria e gestione faunistica

MISURE DI INDIRIZZO

1. Prevedere campagne di sensibilizzazione sugli impatti negativi causati da cani e gatti vaganti. Gli Enti competenti intensifichino le attività di controllo con metodi incruenti di cani e gatti vaganti (cattura dei cani e dei gatti vaganti, sanzioni ai proprietari, controlli sulla registrazione dei cani, mantenimento in canili e gattili dei cani e dei gatti senza proprietario o con proprietario non rintracciabile, incentivi e facilitazioni per la sterilizzazione dei gatti).
2. Controllare e, possibilmente, eradicare le specie animali alloctone invasive in tutti gli habitat, con particolare riguardo a Nutria *Myocastor coypus*, Gambero della Louisiana *Procambarus clarkii* e Tartaruga dalle orecchie rosse *Trachemys scripta*.
3. Migliorare le condizioni ambientali idonee per le popolazioni di mesomammiferi e di Galliformi in quanto fonte di alimentazione per specie minacciate del gruppo degli Accipitridi e dei Falconidi nelle superfici con l'habitat 6210* - Formazioni erbose secche seminaturali e facies coperte da cespugli su substrato calcareo (*Festuco-Brometalia*).

Indennizzi e contributi

1. Ai sensi dell'art. 59 della LR 6/2005, qualora le modificazioni delle destinazioni d'uso o degli assetti colturali in atto, previsti dalle Misure Specifiche di Conservazione, comportino riduzione del reddito, il soggetto gestore provvederà nei confronti dei proprietari o dei conduttori dei fondi al conseguente indennizzo secondo criteri e parametri perequativi definiti dai commi seguenti.
2. Il mancato o ridotto reddito deve essere documentato in riferimento ai mutamenti intervenuti, rispetto all'assetto precedente, a seguito dell'entrata in vigore delle Misure Specifiche di
3. Conservazione, attraverso effettivi e quantificabili riscontri.
4. Non sono indennizzabili redditi mancati o ridotti per cause imputabili o collegate alla tutela e conservazione paesaggistica ed ambientale, secondo i vincoli o condizionamenti derivanti da assetti specifici comunque preesistenti al regime di sito della rete Natura 2000.
5. Indennizzi e contributi per l'attuazione delle misure di incentivazione previste all'art. 6 delle presenti Misure Specifiche di Conservazione vengono definiti in base ad indennità, contributi e finanziamenti erogabili attraverso il Piano Regionale di Sviluppo Rurale e altri Piani e Programmi regionali.

4. Habitat e specie di interesse comunitario presenti nel sito (Provincia di Ravenna)

Habitat all. I direttiva 92/43/CEE

Nella piccola porzione ricadente in provincia di Ravenna sono presenti due habitat:

6210* Formazioni erbose secche seminaturali e facies coperte da cespugli su substrato calcareo (*Festuco-Brometalia*) con stupenda fioritura di orchidee

92A0 Foreste a galleria di *Salix alba* e *Populus alba*

Specie vegetali all. II direttiva 92/43/CEE

/

Specie animali all. II direttiva 92/43/CEE

Nella piccola porzione ricadente in provincia di Ravenna sono note:

Lycaena dispar (in volo)

Specie animali all. I direttiva 09/147/UE

Pernis apivorus (M)

Milvus migrans (M)

Circus aeruginosus (M)

Circus cyaneus (M)

Circus pygargus (M)

Falco vespertinus (M)

Lullula arborea (M)

Lanius collurio (M)

Territorio della Provincia di Ferrara interno ed esterno all'Area protetta – Misure specifiche di conservazione

1. Minacce

La qualità delle acque, nelle varie forme declinabili dalle categorie di minacce, è risultato una minaccia comune a tutti i siti della pianura della provincia, ma anche comune a numerosi habitat e specie.

Che la minaccia sia comune a tutti i siti può essere intuibile in quanto i siti rientrano quasi tutti nel medesimo bacino idrografico, e che lo sia di conseguenza per gli habitat le specie direttamente legate all'acqua, quindi habitat di zone umide, specie di pesci, anfibi, rettili come la testuggine palustre e gli uccelli acquatici.

Per le specie non direttamente legate all'acqua, ad esempio i Chiroterri ed alcuni insetti, è meno intuibile e merita una sintetica spiegazione: per alcuni insetti l'ambito acquatico è utilizzato durante una fase del ciclo vitale; per le specie di Chiroterri presenti dipende invece dall'habitat di specie, queste specie hanno una dieta entomofaga generalista, e quota parte di questi insetti svolge comprende nel ciclo vitale una fase acquatica, inoltre i Chiroterri sono longevi pertanto sensibili al bioaccumulo.

Le minacce elencate nella tabella sottostante sono state analizzate ed hanno condotto alla elaborazione delle Misure specifiche di conservazione.

Minaccia	Categoria di minaccia UICN
inquinamento delle acque;	7010 inquinamento dell'acqua
presenze di specie animali alloctone;	9660 antagonismo dovuto all'introduzione di specie (animali)
taglio della vegetazione palustre eliofita;	
utilizzo delle golene per l'agricoltura,	1600 gestione forestale
gestione dei boschi ripariali; pratiche agricole;	1640 taglio raso
distruzione delle siepi, delle alberature e dei canaletti di scolo e irrigazione, messa a coltura delle aree marginali, eccessivo uso di fertilizzanti e pesticidi;	1600 gestione forestale 1000 coltivazione 1670 disboscamento senza reimpianto - riduzione superfici boschive 1200 fertilizzazione 1020 mietitura/sfascio 1100 uso di pesticidi
sfangamento, risezionamento e diserbo meccanico dei canali.	7551 interventi in alveo e gestione delle sponde dei corpi idrici superficiali

2. Obiettivi

L'obiettivo generale è il mantenimento, o il ripristino, in uno stato di conservazione soddisfacente, degli habitat naturali e delle specie di fauna e flora a cui il sito è dedicato.

A tale scopo è utile riportate alcune definizioni della Direttiva habitat Art. 1, relative ai concetti di "conservazione" e "soddisfacente".

a) *“Conservazione: un complesso di misure necessarie per mantenere o ripristinare gli habitat naturali e le popolazioni di specie di fauna e flora selvatiche in uno stato soddisfacente ai sensi delle lettere e) e i).*

e) Stato di conservazione di un habitat naturale: l'effetto della somma dei fattori che influiscono sull'habitat naturale in causa, nonché sulle specie tipiche che in esso si trovano, che possono alterare a lunga scadenza la sua ripartizione naturale, la sua struttura e le sue funzioni, nonché la sopravvivenza delle sue specie tipiche nel territorio di cui all'articolo 2.

Lo «stato di conservazione» di un habitat naturale è considerato «soddisfacente» quando — la sua area di ripartizione naturale e le superfici che comprende sono stabili o in estensione,

— la struttura e le funzioni specifiche necessarie al suo mantenimento a lungo termine esistono e possono continuare ad esistere in un futuro prevedibile e — lo stato di conservazione delle specie tipiche è soddisfacente ai sensi della lettera i).

i) Stato di conservazione di una specie: l'effetto della somma dei fattori che, influenzando sulle specie in causa, possono alterare a lungo termine la ripartizione e l'importanza delle sue popolazioni nel territorio di cui all'articolo 2;

Lo «stato di conservazione» è considerato «soddisfacente» quando

- *i dati relativi all'andamento delle popolazioni della specie in causa indicano che tale specie continua e può continuare a lungo termine ad essere un elemento vitale degli habitat naturali cui appartiene,*
- *l'area di ripartizione naturale di tale specie non è in declino né rischia di declinare in un futuro prevedibile esiste e continuerà probabilmente ad esistere un habitat sufficiente affinché le sue popolazioni si mantengano a lungo termine.”*

Le misure individuate riguardano la conservazione degli habitat e delle specie presenti nel sito, tuttavia si evidenzia che per la conservazione delle due specie ittiche all'allegato II della Direttiva Habitat, che non sono stati rilevati nel sito durante il censimento 2011, e la cui distribuzione regionale è estremamente limitata, è necessaria una attività a livello di rete dei siti Natura 2000; sul sito in oggetto non è infatti possibile prevedere attività di reintroduzione delle specie.

La reintroduzione/ripopolamento è infatti un intervento attivo tipico di un piano di gestione non delle Misure specifiche di gestione. Le misure individuate hanno invece l'obiettivo di ricreare le condizioni idonee al ripopolamento delle suddette specie anche nelle porzioni di fiumi in cui le specie che fanno parte del sito, ed in cui sono state censite.

Lo stesso dicasi per il Ferro di cavallo maggiore (Chiroteri) non rilevato nel sito durante il censimento 2011, è necessaria una attività a livello di rete dei siti Natura 2000. Si tratta inoltre attività tipica di un piano di gestione non di competenza delle Misure specifiche di gestione.

3. Strategia di conservazione

Nel sito in oggetto valgono le Misure Generali di Conservazione dei siti Natura 2000 (Deliberazione G.R. n. 1419 del 7 ottobre 2013 "Misure generali di conservazione dei Siti Natura 2000 (SIC e ZPS)" (B.U.R. n. 303 del 17.10.13) e le seguenti misure specifiche.

3.1 Premesse e Finalità

Le Misure classificano le attività derivanti dalle strategie di conservazione in tre categorie:

- Regolamentazione delle attività;
- Promozione delle attività;
- Opere/interventi.

3.2 Promozione delle attività

- 1 Per il mantenimento in uno stato di conservazione soddisfacente sono da incentivare le attività di agricoltura biologica e integrata, con particolare riferimento ai Programmi di Sviluppo Rurale
- 2 Per il mantenimento in uno stato di conservazione soddisfacente sono da mantenere le Misure agroambientali in adesione volontaria in essere e/o prevederne di nuove.
- 3 Incentivazione alla realizzazione di stagni e raccolte d'acqua, anche temporanee, purché siano allagati almeno nel periodo riproduttivo degli anfibi.

3.3 Opere ed interventi

1. Proseguire nel controllo della popolazione di Nutria (*Myocastor coypus*) ed in ogni possibile forma di incremento delle catture, prevedendo nel piano anche il monitoraggio dello sforzo di cattura, delle superfici interessate e dei capi abbattuti, allo scopo di verificarne l'efficacia. Il monitoraggio si attuerà attraverso apposite schede ed eventi per favorirne la compilazione e la restituzione.
2. Integrazione ed attuazione del sistema di rete ecologica del sito con i siti Natura 2000 tramite utilizzo dei bacini di acqua dolce come sistema di fitodepurazione e/o miglioramento della esistente funzionalità di fitodepurazione, eventuale incremento delle superfici dei bacini.

3.4 Individuazione elementi naturali caratteristici paesaggio agrario

Non sono stati individuati elementi naturali caratteristici del paesaggio agrario ai quali sia necessaria estendere la tutela garantita dalle Misure Generali di Conservazione.

3.5 Monitoraggio dell'efficacia delle azioni

Il monitoraggio ha come obiettivo la verifica dello stato di conservazione di habitat e specie, ciò consente di verificare l'efficacia delle misure e definire eventuali misure e/o azioni correttive. Infine, solo in ordine di elencazione, permette di far fronte all'obbligo a norma dell'Art. 11 della Direttiva Habitat 92/43 per cui "Gli Stati membri garantiscono la sorveglianza dello stato di conservazione delle specie e degli habitat di cui all'articolo 2, tenendo particolarmente conto dei tipi di habitat naturali e delle specie prioritari." La Commissione, basandosi sulle relazioni trasmesse dagli stati membri elabora poi una relazione globale, a norma dell'Art. 17 della direttiva Habitat. La prima relazione di questo tipo è stata pubblicata il 13.7.2009 "COM (2009) 358 definitivo. *Relazione della commissione al consiglio e al parlamento europeo Relazione globale sullo stato di conservazione di tipi di habitat e specie richiesta a norma dell'articolo 17 della direttiva sugli habitat riferimento dal 2001 al 2006.*"

Dalla succitata relazione è emerso che molti stati membri per quanto riguarda lo stato di conservazione di habitat e specie hanno comunicato "sconosciuto". Inoltre è emerso un secondo elemento estremamente importante, ovvero che anche quando i dati sono disponibili spesso esistono problemi che nascono dal modo in cui sono presentati o con cui sono stati raccolti. (<http://biodiversity.eionet.europa.eu/article17/chapter2>) "Even when data are available there are often problems arising from differing means of presenting the data or the way in which it has been collected."

Per quanto sopra esposto si ritiene che il monitoraggio dovrebbe essere standardizzato a livello Nazionale od almeno a livello Regionale, definendo chiaramente una metodologia univoca a cui tutti gli operatori devono

obbligatoriamente uniformarsi, realizzando poi anche appositi workshop informativi per il personale degli Enti Gestori dei siti Natura 2000 ed i relativi specialisti coinvolti.

Ciò premesso in assenza di una metodica uniforme, indicatori inclusi, si individua comunque un monitoraggio che tiene conto della tempistica e degli indicatori di cui al capitolo 3.2. Individuazione degli indicatori e relativi parametri.

Lo schema di monitoraggio, con valore di indirizzo, è riassunto nella scheda di Tabella 26, in cui si fornisce anche una data di inizio di monitoraggio in funzione dello stato di aggiornamento e delle presenti misure specifiche di conservazione.

Tabella 26: schema di monitoraggio con tempistica ed indicatori per la verifica dell'efficacia delle azioni.

	Data inizio monitoraggio	Durata minima del monitoraggio
Habitat - tutti	Dopo due anni dalla data di entrata in vigore delle presenti misure specifiche di conservazione e comunque non oltre il 2015, ovvero dopo 4 anni dall'ultimo censimento (2011).	Un anno
Mammiferi	Dopo un anno dalla data di entrata in vigore delle presenti misure specifiche di conservazione e comunque non oltre il 2015, ovvero dopo 4 anni dall'ultimo censimento (2011).	Due anni per verificare eventuali colonizzazione del sito.
Avifauna	Dopo due anni dalla data di entrata in vigore delle presenti misure specifiche di conservazione e comunque non oltre il 2015, ovvero dopo 4 anni dall'ultimo censimento (2011).	Un anno
Erpetofauna	Dopo due anni dalla data di entrata in vigore delle presenti misure specifiche di conservazione e comunque non oltre il 2015, ovvero dopo 4 anni dall'ultimo censimento (2011).	Un anno
Ittiofauna	Dopo due anni dalla data di entrata in vigore delle presenti misure specifiche di conservazione e comunque non oltre il 2015, ovvero dopo 4 anni dall'ultimo censimento (2011).	Un anno
Invertebrati	Dopo due anni dalla data di entrata in vigore delle presenti misure specifiche di conservazione e comunque non oltre il 2015, ovvero dopo 4 anni dall'ultimo censimento (2011).	Un anno

Misure regolamentari (RE) valide per tutto il sito

Attività di produzione energetica, reti tecnologiche e infrastrutturali e smaltimento dei rifiuti

È obbligatorio sottoporre alla valutazione di incidenza i nuovi impianti a biomassa localizzati all'esterno del sito Natura 2000 entro un'area buffer di 1 km; per distanze superiori non è esclusa a priori la possibilità di procedere, comunque, alla valutazione di incidenza da parte dell'Ente competente.

Attività venatoria e gestione faunistica

È vietato detenere munizionamento contenente pallini di piombo o contenenti piombo per l'attività venatoria all'interno delle zone umide naturali ed artificiali, quali laghi, stagni, paludi, acquitrini, lanche e lagune d'acqua dolce, salata e salmastra, compresi i prati allagati, nonché nel raggio di 150 m dalle rive più esterne, limitatamente per coloro che esercitano l'attività venatoria negli appostamenti e negli apprestamenti, temporanei o fissi, all'interno di tali zone umide e nella relativa fascia di rispetto di 150 m.

Urbanistica, edilizia, interventi su fabbricati e manufatti vari, viabilità

È obbligatorio installare batbrick o batbox in caso di interventi di manutenzione straordinaria di edifici e di ponti, laddove sia accertata la presenza di roost da parte dell'Ente gestore; l'intervento deve, comunque, conservare gli spazi e le caratteristiche dei luoghi utilizzati in precedenza dalle colonie di Chiroterri.

Altre attività

È vietato utilizzare barre falcianti per potare alberi e arbusti.