



Fondo Europeo Agricolo
per lo Sviluppo Rurale:
l'Europa investe
nelle zone rurali



Regione Emilia-Romagna
Direzione Generale Agricoltura



ZPS IT4060008 Valle del Mezzano

Misure specifiche di conservazione

Gennaio 2018

Sommario

1.	Introduzione	3
2.	Minacce	4
3.	Obiettivi	5
4.	Strategia di conservazione	5
4.1	Promozione delle attività.....	5
4.2	Misure regolamentari (RE) valide per tutto il sito.....	5
5.	Individuazione elementi naturali caratteristici paesaggio agrario	6
6.	Monitoraggio dell'efficacia delle azioni	6

1. Introduzione

La tutela e la gestione dei Siti di Rete Natura 2000 avviene attraverso specifici strumenti appositamente individuati dalla normativa europea.

La Regione e gli Enti gestori dei Siti (Parchi e Province) sono dunque chiamati ad emanare ed attuare le misure di conservazione generali e specifiche e i piani di gestione,

Il sito IT4060008 ZPS “Valle Del Mezzano”, istituito con DGR 512/09 occupa una superficie totale di 18.863 ettari. I comuni interessati ricadono tutti nella Provincia di Ferrara: Portomaggiore, Argenta, Ostellato, Comacchio.



Figura 1: Perimetrazione del sito in oggetto, comuni interessati e rapporto con altri siti Natura 2000.

2. Minacce

Habitat

IUACN “1010 Modifica delle pratiche colturali” Abbandono o rischio di abbandono delle misure agroambientali con ritorno alla coltivazione.

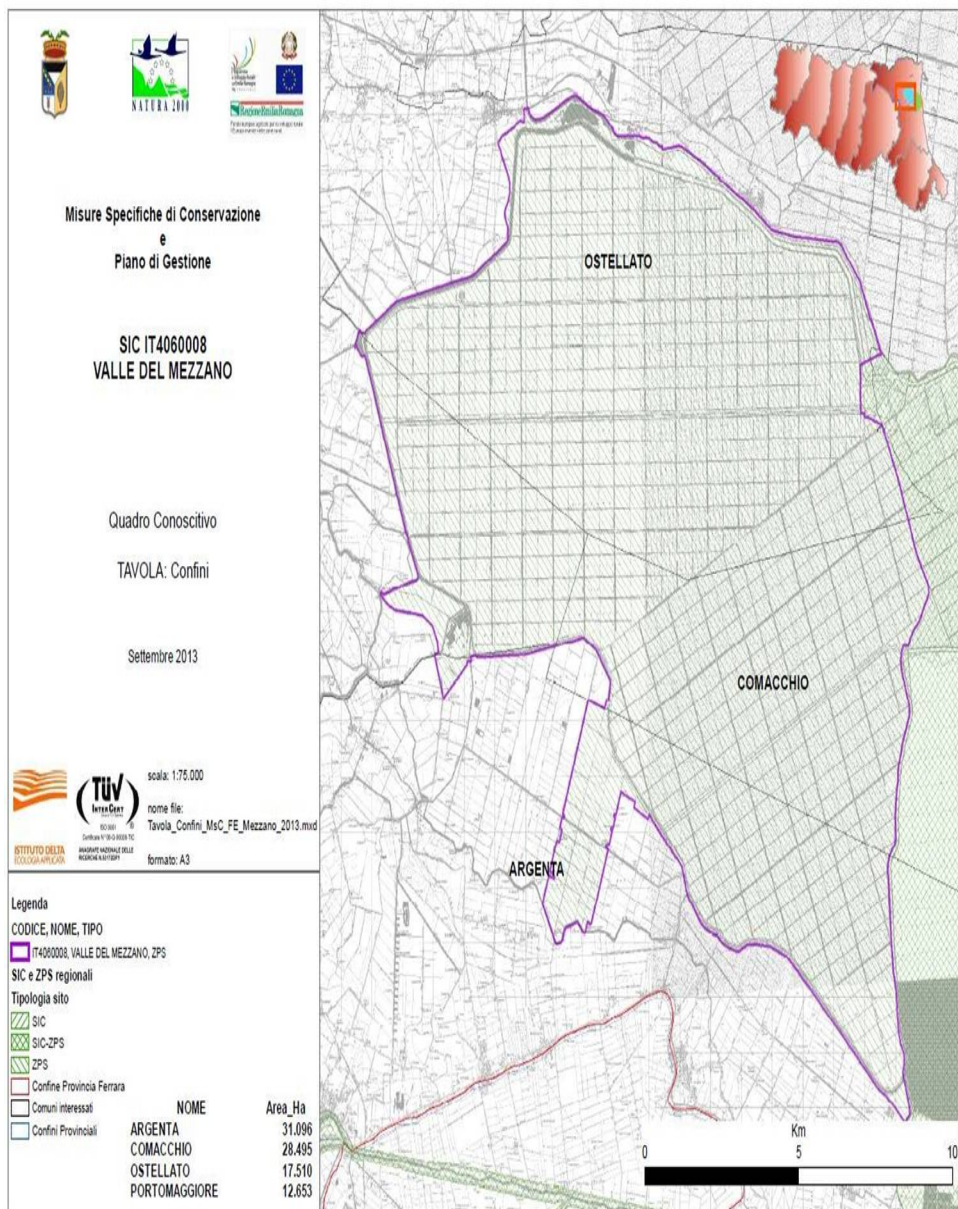
Avifauna, erpetofauna, ittiofauna, invertebrati

Minacce “7581 gestione vegetazione palustre sfavorevole in periodo riproduttivo” e “7551 interventi in alveo e gestione delle sponde dei corpi idrici superficiali”

Per gli uccelli acquatici si evidenzia la minaccia specifica di avvelenamento da piombo, (2371 avvelenamento da piombo) causato dall'ingestione di pallini di piombo usati per la caccia e la presenza di linee elettrica a media tensione che causano folgorazione e/o morte per impatto (5110 elettrodotti - linee elettriche MT e AT pericolose per i volatili). Quest'ultima minaccia è relativa anche ai chiropteri, che subiscono la stessa sorte.

Minaccia	Categoria di minaccia UICN
controllo della vegetazione spontanea di canali, cavedagne e zone umide;	1600 gestione forestale
interventi colturali in superfici incolte ed a setaside;	1000 coltivazione
utilizzo di esche avvelenate per il controllo illegale di predatori e corvidi;	2430 intrappolamento, avvelenamento, caccia/pesca di frodo
presenza di specie alloctone,	2432 uso di bocconi avvelenati
presenza di linee elettriche a media e alta tensione (collisione e folgorazione di uccelli);	5110 elettrodotti - linee elettriche MT e AT pericolose per i volatili
mortalità della fauna per la presenza di strade asfaltate;	9660 antagonismo dovuto all'introduzione di specie (animali)
discariche abusive;	5020 strade e autostrade
spandimento di fanghi su vaste superfici;	4200 discariche
gestione idraulica.	7090 altre forme semplici o complesse d'inquinamento
	8900 altre modifiche nelle condizioni idrauliche indotte dall'uomo
	8000 bonifiche, prosciugamenti, discariche e modifiche in genere delle condizioni idrauliche da parte dell'uomo (generico)

3. Obiettivi

L'obiettivo generale è il mantenimento, o il ripristino, in uno stato di conservazione soddisfacente, degli habitat naturali e delle specie di fauna e flora a cui il sito è dedicato.

A tale scopo è utile riportate alcune definizioni della Direttiva habitat Art. 1, relative ai concetti di "conservazione" e "soddisfacente".

a) *«Conservazione: un complesso di misure necessarie per mantenere o ripristinare gli habitat naturali e le popolazioni di specie di fauna e flora selvatiche in uno stato soddisfacente ai sensi delle lettere e) e i).*

e) *Stato di conservazione di un habitat naturale: l'effetto della somma dei fattori che influiscono sull'habitat naturale in causa, nonché sulle specie tipiche che in esso si trovano, che possono alterare a lunga scadenza la sua ripartizione naturale, la sua struttura e le sue funzioni, nonché la sopravvivenza delle sue specie tipiche nel territorio di cui all'articolo 2.*

Lo «stato di conservazione» di un habitat naturale è considerato «soddisfacente» quando — la sua area di ripartizione naturale e le superfici che comprende sono stabili o in estensione,

- la struttura e le funzioni specifiche necessarie al suo mantenimento a lungo termine esistono e possono continuare ad esistere in un futuro prevedibile e
- lo stato di conservazione delle specie tipiche è soddisfacente ai sensi della lettera i).

i) *Stato di conservazione di una specie: l'effetto della somma dei fattori che, influenzando sulle specie in causa, possono alterare a lungo termine la ripartizione e l'importanza delle sue popolazioni nel territorio di cui all'articolo 2;*

Lo «stato di conservazione» è considerato «soddisfacente» quando

- i dati relativi all'andamento delle popolazioni della specie in causa indicano che tale specie continua e può continuare a lungo termine ad essere un elemento vitale degli habitat naturali cui appartiene,
- l'area di ripartizione naturale di tale specie non è in declino né rischia di declinare in un futuro prevedibile e
- esiste e continuerà probabilmente ad esistere un habitat sufficiente affinché le sue popolazioni si mantengano a lungo termine."

4. Strategia di conservazione

Nel sito in oggetto valgono le Misure Generali di Conservazione dei siti Natura 2000 (Deliberazione G.R. n. 1419 del 7 ottobre 2013 "Misure generali di conservazione dei Siti Natura 2000 (SIC e ZPS)" (B.U.R. n. 303 del 17.10.13) e le seguenti misure.

4.1 Promozione delle attività

1. Per il mantenimento in uno stato di conservazione soddisfacente sono da incentivare le attività di agricoltura biologica e integrata, con particolare riferimento ai Programmi di Sviluppo Rurale
2. Per il mantenimento in uno stato di conservazione soddisfacente sono da mantenere le Misure agroambientali in adesione volontaria in essere e/o prevederne di nuove.

4.2 Misure regolamentari (RE) valide per tutto il sito

Attività di produzione energetica, reti tecnologiche e infrastrutturali e smaltimento dei rifiuti

È obbligatorio sottoporre alla valutazione di incidenza i nuovi impianti a biomassa localizzati all'esterno del sito Natura 2000 entro un'area buffer di 1 km; per distanze superiori non è esclusa a priori la possibilità di procedere, comunque, alla valutazione di incidenza da parte dell'Ente competente.

Attività venatoria e gestione faunistica

È vietato detenere munizionamento contenente pallini di piombo o contenenti piombo per l'attività venatoria all'interno delle zone umide naturali ed artificiali, quali laghi, stagni, paludi, acquitrini, lanche e lagune d'acqua dolce, salata e salmastra, compresi i prati allagati, nonché nel raggio di 150 m dalle rive più esterne, limitatamente per coloro che esercitano l'attività venatoria negli appostamenti e negli apprestamenti, temporanei o fissi, all'interno di tali zone umide e nella relativa fascia di rispetto di 150 m.

Altre attività

È vietato utilizzare barre falcianti per potare alberi e arbusti.

5. Individuazione elementi naturali caratteristici paesaggio agrario

Non sono stati individuati elementi naturali caratteristici del paesaggio agrario ai quali sia necessaria estendere la tutela rispetto a quanto previsto dalle Misure Generali di Conservazione.

6. Monitoraggio dell'efficacia delle azioni

Il monitoraggio ha come obiettivo la verifica dello stato di conservazione di habitat e specie, ciò consente di verificare l'efficacia delle misure e definire eventuali misure e/o azioni correttive. Infine, solo in ordine di elencazione, permette di far fronte all'obbligo a norma dell'Art. 11 della Direttiva Habitat 92/43 per cui "Gli Stati membri garantiscono la sorveglianza dello stato di conservazione delle specie e degli habitat di cui all'articolo 2, tenendo particolarmente conto dei tipi di habitat naturali e delle specie prioritari." La Commissione, basandosi sulle relazioni trasmesse dagli stati membri elabora poi una relazione globale, a norma dell'Art. 17 della direttiva Habitat. La prima relazione di questo tipo è stata pubblicata il 13.7.2009 "COM(2009) 358 definitivo. *Relazione della commissione al consiglio e al parlamento europeo Relazione globale sullo stato di conservazione di tipi di habitat e specie richiesta a norma dell'articolo 17 della direttiva sugli habitat riferimento dal 2001 al 2006.*"

Dalla succitata relazione è emerso che molti stati membri per quanto riguarda lo stato di conservazione di habitat e specie hanno comunicato "sconosciuto". Inoltre è emerso un secondo elemento estremamente importante, ovvero che anche quando i dati sono disponibili spesso esistono problemi che nascono dal modo in cui sono presentati o con cui sono stati raccolti. (<http://biodiversity.eionet.europa.eu/article17/chapter2>) "Even when data are available there are often problems arising from differing means of presenting the data or the way in which it has been collected."

Per quanto sopra esposto si ritiene che il monitoraggio dovrebbe essere standardizzato a livello Nazionale od almeno a livello Regionale, definendo chiaramente una metodologia univoca a cui tutti gli operatori devono obbligatoriamente uniformarsi, realizzando poi anche appositi workshop informativi per il personale degli Enti Gestori dei siti Natura 2000 ed i relativi specialisti coinvolti.

Ciò premesso in assenza di una metodica uniforme, indicatori inclusi, si individua comunque un monitoraggio che tiene conto della tempistica e degli indicatori di cui al capitolo 3.2. Individuazione degli indicatori e relativi parametri.

Lo schema di monitoraggio, con valore di indirizzo, è riassunto nella scheda di Tabella 22, in cui si fornisce anche una data di inizio di monitoraggio in funzione dello stato di aggiornamento e delle presenti misure specifiche di conservazione.

Tabella 22: schema di monitoraggio con tempistica ed indicatori per la verifica dell'efficacia delle azioni.

	Data inizio monitoraggio	Durata minima del monitoraggio
Habitat - tutti	Dopo due anni dalla data di entrata in vigore delle presenti misure specifiche di conservazione e comunque non oltre il 2015, ovvero dopo 4 anni dall'ultimo censimento (2011).	Un anno
Mammiferi	Dopo un anno dalla data di entrata in vigore delle presenti misure specifiche di conservazione e comunque non oltre il 2015, ovvero dopo 4 anni dall'ultimo censimento (2011).	Due anni per verificare eventuali colonizzazione del sito.
Avifauna	Dopo due anni dalla data di entrata in vigore delle presenti misure specifiche di conservazione e comunque non oltre il 2015, ovvero dopo 4 anni dall'ultimo censimento (2011).	Un anno
Erpetofauna	Dopo due anni dalla data di entrata in vigore delle presenti misure specifiche di conservazione e comunque non oltre il 2015, ovvero dopo 4 anni dall'ultimo censimento (2011).	Un anno

Ittiofauna	Dopo due anni dalla data di entrata in vigore delle presenti misure specifiche di conservazione e comunque non oltre il 2015, ovvero dopo 4 anni dall'ultimo censimento (2011).	Un anno
Invertebrati	Dopo due anni dalla data di entrata in vigore delle presenti misure specifiche di conservazione e comunque non oltre il 2015, ovvero dopo 4 anni dall'ultimo censimento (2011).	Un anno