



Fondo Europeo Agricolo
per lo Sviluppo Rurale:
l'Europa investe
nelle zone rurali



Regione Emilia-Romagna
Direzione Generale Agricoltura



SIC IT4060009 Bosco di Sant'Agostino o Panfilia

Misure specifiche di conservazione

Gennaio 2018

Sommario

Territorio della Provincia di Bologna interno all'Area protetta – Misure specifiche di conservazione	4
1. Finalità	4
2. Procedura di elaborazione delle Misure specifiche di conservazione	4
3. Validità ed efficacia delle misure specifiche di conservazione	5
4. Rapporti con il Programma per il Sistema regionale delle Aree protette e dei siti della rete Natura 2000	5
5. Minacce.....	6
5. Obiettivi	7
5.1 Obiettivi generali e specifici	7
5.2 Obiettivi conflittuali	10
6. Strategia gestionale	11
7. Misure specifiche di conservazione	12
7.1 Struttura e organizzazione delle Misure specifiche di conservazione	13
7.2 Incentivi economici.....	13
7.3 Misure di indirizzo gestionale.....	14
7.4 Indennizzi e contributi	16
Territorio della Provincia di Ferrara – Misure specifiche di conservazione	19
1. Minacce.....	19
2. Obiettivi	22
3. Strategia di conservazione	24
3.1 Premesse e Finalità	24
3.2 Promozione delle attività.....	24
3.3 Individuazione elementi naturali caratteristici paesaggio agrario	24
3.4 Monitoraggio dell'efficacia delle azioni	24
Misure regolamentari (RE) valide per tutto il sito.....	26



Figura 1: Perimetrazione del sito in oggetto, comuni interessati e rapporto con altri siti Natura 2000.

Territorio della Provincia di Bologna interno all'Area protetta – Misure specifiche di conservazione

1. Finalità

La Direttiva Habitat 92/43/CEE ha costituito una rete ecologica europea coerente di Siti di Importanza Comunitaria (SIC) denominata "Natura 2000". Questa rete, formata dai siti in cui si trovano tipi di habitat naturali elencati nell'Allegato I e habitat delle specie di cui all'Allegato II, deve garantire il mantenimento ovvero, all'occorrenza, il ripristino, in uno stato di conservazione soddisfacente, dei tipi di habitat naturali e degli habitat delle specie interessati nella loro area di ripartizione naturale. La rete "Natura 2000" comprende anche le Zone di Protezione Speciale (ZPS) individuate ai sensi della Direttiva Uccelli 79/409/CEE come sostituita della Direttiva 2009/147/CE concernente la conservazione degli uccelli selvatici.

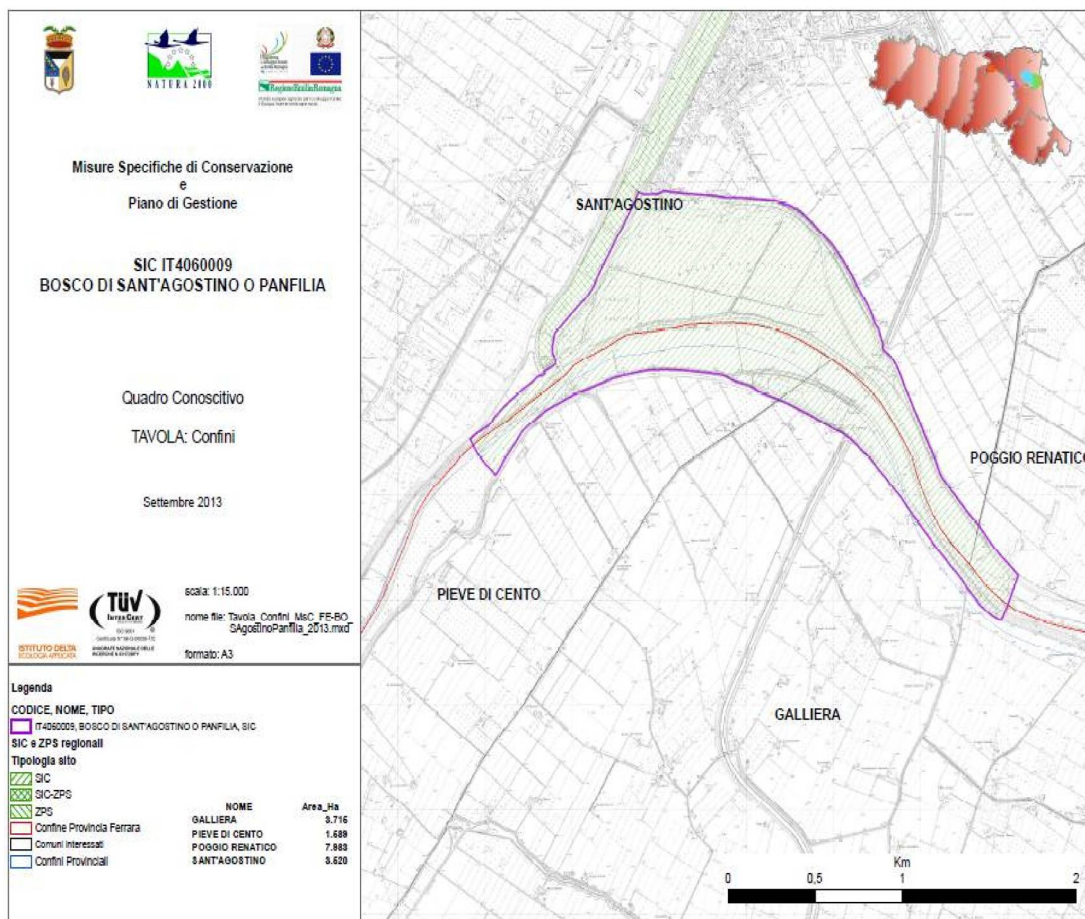
L'attuazione delle due direttive comunitarie mira, quindi, a costituire una rete funzionale di aree dedicate alla tutela della biodiversità, attraverso la protezione delle specie e degli habitat che le ospitano; non un semplice insieme di territori isolati tra loro, ma un insieme armonico di ambienti biotici e abiotici rappresentativi per l'intera Europa, un sistema di siti studiato per ridurre l'isolamento di habitat e di popolazioni e per agevolare gli scambi e i collegamenti ecologici. Per raggiungere tale obiettivo la Direttiva Habitat dispone che, in base alle esigenze ecologiche dei tipi di habitat naturali e delle specie di interesse comunitario presenti nei siti, siano definite le Misure di Conservazione necessarie a garantire il loro mantenimento in uno stato di conservazione soddisfacente.

In Emilia-Romagna in base alla Delibera di Giunta Regionale n. 1191/2007, le Misure di Conservazione si articolano in:

- Misure Generali di Conservazione, valide per tutti i siti della Rete Natura 2000, di competenza della Regione Emilia-Romagna;
- Misure Specifiche di Conservazione, articolate per ogni singolo sito Natura 2000, di competenza degli Enti Gestori dei siti (Province e Parchi).

Il presente documento contiene le Misure Specifiche di Conservazione necessarie per il mantenimento in uno stato di conservazione soddisfacente degli habitat e delle specie che costituiscono gli obiettivi di conservazione del SIC IT4060009 "Bosco di Sant'Agostino o Panfilia". Tali Misure si integrano a quelle generali approvate dalla Regione Emilia Romagna con Delibera di Giunta Regionale n.1419 del 07/10/2013.

Le Misure sono dirette prioritariamente ad evitare un significativo disturbo delle specie e il degrado degli habitat per cui i siti Natura 2000 sono stati designati.; devono altresì garantire l'uso sostenibile delle risorse naturali presenti, tenendo conto della necessità di instaurare un rapporto equilibrato tra le esigenze di conservazione dell'ambiente e quelle socioeconomiche. Le Misure di Conservazione sono, quindi, lo strumento con cui da una parte si regolamentano le attività, le opere e gli interventi particolarmente critici per la conservazione della biodiversità, e dall'altro si individuano gli ambiti prioritari di intervento nei quali concentrare le azioni di gestione e le attività da incoraggiare e incentivare, di cui la Regione e l'Ente di gestione del sito si fanno promotori per:

- prevenire il degrado degli habitat e la perturbazione delle specie d'interesse comunitario presenti nei siti;
- per il ripristino degli stessi habitat ed il miglioramento delle condizioni ambientali più favorevoli alle popolazioni delle specie da tutelare, sulla presenza dei quali si è basata l'individuazione dei siti stessi.

2. Procedura di elaborazione delle Misure specifiche di conservazione

La Legge Regionale n. 7 del 14/04/2004 (art. 3) attribuisce alle Province l'obbligo di adottare per *"i siti della Rete Natura 2000, ricadenti nel proprio territorio, le misure di conservazione necessarie, approvando all'occorrenza specifici piani di gestione, sentite le associazioni interessate, che prevedano vincoli, limiti e condizioni all'uso e trasformazione del territorio secondo le modalità della Legge Regionale n. 20 del 24/03/2000" [...]* *"Qualora le misure di conservazione necessarie non comportino vincoli, limiti e condizioni all'uso e trasformazione del territorio, le stesse sono assunte con atto deliberativo della Provincia."*

Le Misure Specifiche di Conservazione sono state redatte in conformità con:

- il Decreto del Ministero dell'Ambiente e della Tutela del Territorio del 3 settembre 2002 "Linee guida per la gestione dei siti Natura 2000";
- il Manuale per la gestione dei siti natura 2000 redatto dal Ministero dell'Ambiente Direzione per la Conservazione della Natura, prodotto nell'ambito del progetto LIFE denominato "Verifica della rete Natura 2000 in Italia e modelli di gestione" (LIFE 99 NAT/IT/006279);

- la deliberazione della Giunta regionale n. 1191/07, allegato A “Indirizzi per la predisposizione dei Piani di gestione e delle Misure specifiche di conservazione e dei siti della Rete Natura 2000”;
- le misure di conservazione per le Zone speciali di conservazione (ZSC) di cui all'art. 2 “Definizione delle misure di conservazione per le Zone speciali di conservazione (ZSC)” del DM 17.10.2007, n. 184 “Criteri minimi uniformi per la definizione di misure di conservazione relative a Zone speciali di conservazione (ZSC) e a Zone di protezione speciale (ZPS)”;
- la deliberazione di Giunta regionale n.1419 del 07/10/2013 “Misure Generali di Conservazione dei siti Natura 2000 (SIC e ZPS). Recepimento DM N. 184/2007 “Criteri minimi uniformi per la definizione di misure di conservazione relative a Zone Speciali di Conservazione (ZSC) e a Zone di Protezione Speciale”.

3. Validità ed efficacia delle misure specifiche di conservazione

Le presenti Misure Specifiche di Conservazione divengono efficaci nei tempi e con le modalità prescritte dall'art.3, comma 3 della Legge Regionale 14 aprile 2004, N. 72; le stesse hanno validità a tempo indeterminato e vengono sottoposte a revisione da parte dell'Ente di gestione in base all'esito delle attività di monitoraggio sullo stato di conservazione degli habitat e delle specie, nonché del monitoraggio dell'efficacia delle misure di conservazione stesse, e/o a seguito di approfondimenti conoscitivi o a esigenze derivanti dall'emergere di nuove problematiche e sensibilità o a nuovi approcci culturali e scientifici o a opportunità tecniche ed economiche di attuazione di opere, interventi, attività necessarie alla conservazione ed al ripristino delle condizioni ambientali idonee per gli habitat e le specie di interesse comunitario.

Le Misure Specifiche di Conservazione, qualora più restrittive, superano le disposizioni vigenti.

Sono fatti salvi, ove più restrittivi, i regimi di tutela previsti dalla normativa vigente.

All'approvazione di eventuali norme specifiche regionali o nazionali, queste prevalgono di volta in volta sui corrispondenti criteri specifici indicati nelle presenti norme solo se più restrittive o vincolanti.

In deroga alle presenti norme, qualora un piano o progetto debba essere realizzato per motivi imperativi di rilevante interesse pubblico connessi con la salute dell'uomo e la sicurezza pubblica e valutata la assenza di alternative, si applicano le disposizioni di cui al D.P.R. 357/97 e s.m.i.

Le presenti misure specifiche di conservazione si applicano all'interno del sito in parola, fatto salvo quelle misure che riguardano l'obbligo di Valutazione di Incidenza per piani/progetti/interventi ricadenti all'esterno del sito stesso.

Gli Enti locali interessati sono obbligati a conformare al dettato delle presenti norme approvate i relativi strumenti di pianificazione, generali e di settore, o gli strumenti di regolamentazione vigenti.

4. Rapporti con il Programma per il Sistema regionale delle Aree protette e dei siti della rete Natura 2000

Le Misure Specifiche di Conservazione, comprensive delle analisi contenute nella Relazione Illustrativa, costituiscono riferimento per la definizione dei contenuti del Programma per il sistema regionale delle aree protette e dei siti della rete natura 2000 di cui all'art. 12 della L.R. 6 del 2005 e, segnatamente, per la individuazione delle azioni e delle iniziative da attivare per il perseguimento degli obiettivi di conservazione e gestione nell'arco di validità temporale dei Programmi stessi.

5. Minacce

Le minacce elencate nella tabella sottostante sono state analizzate ed hanno condotto alla elaborazione delle Misure specifiche.

Minaccia	Categoria di minaccia UICN
inquinamento delle acque	e 7010 inquinamento dell'acqua
fruizione turistico-ricreativa;	6200 attività sportive e divertimenti all'aperto
gestione forestale (selvicoltura viabilità);	1600 gestione forestale
trinciatura/sfalci delle golene;	1004 trinciature e sfalci di superfici erbose in periodo riproduttivo
gestione idraulica e idrogeologica	7551 interventi in alveo e gestione delle sponde dei corpi idrici superficiali
gestione delle superfici incolte	8900 altre modifiche nelle condizioni idrauliche indotte dall'uomo
	7581 gestione vegetazione palustre sfavorevole in periodo riproduttivo
	rimozione piante morte o morienti
	riduzione alberi con cavità

La qualità delle acque, nelle varie forme declinabili dalle categorie di minacce, è risultato una minaccia comune a tutti i siti della pianura della provincia, ma anche comune a numerosi habitat e specie.

Che la minaccia sia comune a tutti i siti può essere intuibile in quanto i siti rientrano quasi tutti nel medesimo bacino idrografico, e che lo sia di conseguenza per gli habitat le specie direttamente legate all'acqua, quindi habitat di zone umide, specie di pesci, anfibi, rettili come la testuggine palustre e gli uccelli acquatici.

Per le specie non direttamente legate all'acqua, ad esempio i Chiroterri ed alcuni insetti, è meno intuibile e merita una sintetica spiegazione: per alcuni insetti l'ambito acquatico è utilizzato durante una fase del ciclo vitale; per le specie di Chiroterri presenti dipende invece dall'habitat di specie, queste specie hanno una dieta entomofaga generalista, e quota parte di questi insetti svolge comprende nel ciclo vitale una fase acquatica, inoltre i Chiroterri sono longevi pertanto sensibili al bioaccumulo.

Per l'avifauna, erpetofauna, ittiofauna, invertebrati:

Minacce "7581 gestione vegetazione palustre sfavorevole in periodo riproduttivo" e "7551 interventi in alveo e gestione delle sponde dei corpi idrici superficiali"

Per gli invertebrati nel caso del Cerambice delle querce la principale minaccia è la carenza di materiale legnoso.

5 Obiettivi

L'obiettivo generale è il mantenimento, o il ripristino, in uno stato di conservazione soddisfacente, degli habitat naturali e delle specie di fauna e flora a cui il sito è dedicato. A tale scopo è utile riportate alcune definizioni della Direttiva habitat Art. 1, relative ai concetti di "conservazione" e "soddisfacente".

a) *“Conservazione: un complesso di misure necessarie per mantenere o ripristinare gli habitat naturali e le popolazioni di specie di fauna e flora selvatiche in uno stato soddisfacente ai sensi delle lettere e) e i).*

e) *Stato di conservazione di un habitat naturale: l'effetto della somma dei fattori che influiscono sull'habitat naturale in causa, nonché sulle specie tipiche che in esso si trovano, che possono alterare a lunga scadenza la sua ripartizione naturale, la sua struttura e le sue funzioni, nonché la sopravvivenza delle sue specie tipiche nel territorio di cui all'articolo 2.*

Lo «stato di conservazione» di un habitat naturale è considerato «soddisfacente» quando

- *la sua area di ripartizione naturale e le superfici che comprende sono stabili o in estensione,*
- *la struttura e le funzioni specifiche necessarie al suo mantenimento a lungo termine esistono e possono continuare ad esistere in un futuro prevedibile e lo stato di conservazione delle specie tipiche è soddisfacente ai sensi della lettera i).*

i) *Stato di conservazione di una specie: l'effetto della somma dei fattori che, influenzando sulle specie in causa, possono alterare a lungo termine la ripartizione e l'importanza delle sue popolazioni nel territorio di cui all'articolo 2;*

Lo «stato di conservazione» è considerato «soddisfacente» quando

- *i dati relativi all'andamento delle popolazioni della specie in causa indicano che tale specie continua e può continuare a lungo termine ad essere un elemento vitale degli habitat naturali cui appartiene,*
- *l'area di ripartizione naturale di tale specie non è in declino né rischia di declinare in un futuro prevedibile e*
- *esiste e continuerà probabilmente ad esistere un habitat sufficiente affinché le sue popolazioni si mantengano a lungo termine.”*

La gestione del sito deve essere volta al mantenimento delle zone umide e del mosaico delle diverse situazioni ambientali, con alternanza di zone a diverso gradiente di profondità dell'acqua e varietà dei tipi e della struttura vegetazionale. Occorre una gestione naturalistica che favorisca un elevato grado di biodiversità e la presenza delle specie floro-faunistiche tipiche delle zone umide d'acqua dolce planiziali, con particolare riferimento agli habitat e alle specie di interesse comunitario più significativi del sito, ed in particolare la conservazione della popolazione di *Emys orbicularis* e la conservazione e incremento del *micro* e *magno-potamion*, dei lamineti e delle piante idrofite in generale.

5.1 Obiettivi generali e specifici

In riferimento agli habitat e alle specie di interesse comunitario significativi per il sito¹ e al loro stato di conservazione sono stati definiti 7 **obiettivi generali**, per ognuno dei quali vengono definiti quelli specifici:

1. Migliorare la qualità e incrementare la quantità delle risorse idriche
2. Controllare gli impatti negativi diretti e indiretti delle specie aliene su habitat e specie di interesse comunitario
3. Assicurare una gestione ottimale per habitat e specie di interesse comunitario dei livelli dell'acqua e della vegetazione nelle zone umide con gestione faunistico-venatoria e/o idraulico-produttiva
4. Controllare gli impatti negativi diretti e indiretti su specie e habitat di interesse comunitario da parte delle attività agricole e degli interventi su fabbricati e strade
5. Controllare gli impatti negativi diretti e indiretti delle attività venatoria e di gestione faunistica su specie e habitat di interesse comunitario e sui migratori
6. Conservare e migliorare le funzionalità dei corridoi ecologici per le specie di interesse comunitario e migratrici

¹ Sono non significativi per il sito tutti gli habitat indicati con la lettera D (= presenza non significativa) nella colonna "rappresentatività" e tutte le specie indicate con la lettera D (= popolazione non significativa) nella colonna "popolazione" del Formulario standard.

7. Controllare gli impatti negativi diretti e indiretti delle attività di fruizione su specie e habitat di interesse comunitario

1 - Migliorare la qualità e incrementare la quantità delle risorse idriche

È un obiettivo di fondamentale importanza per la sopravvivenza di habitat e specie dipendenti dalle zone umide con acque lotiche e lentiche. È anche un obiettivo impossibile da perseguire operando solo all'interno dei siti della rete Natura 2000. Occorre quindi considerare l'intero territorio. La qualità dell'acqua dipende complessivamente dalla quantità che, a sua volta, è determinata dalle modalità di gestione delle acque meteoriche e della rete idrologica superficiale e soprattutto dai consumi in continuo aumento per le attività civili e produttive.

Possono essere definiti i seguenti **obiettivi specifici**:

- miglioramento della qualità dell'acqua e incremento della sua disponibilità in periodo estivo nei corsi d'acqua di tutta la provincia e nelle zone umide lentiche di pianura;
- controllo e riduzione degli agenti inquinanti, soprattutto dei nitrati immessi nelle acque superficiali nell'ambito di attività agricole, anche attraverso la realizzazione di depuratori e di ecosistemi per la fitodepurazione, nonché il trattamento/depurazione delle acque reflue dei bacini di itticoltura intensiva e semintensiva esistenti.

2 - Controllare gli impatti negativi diretti e indiretti delle specie aliene su habitat e specie di interesse comunitario

Il numero di specie esotiche naturalizzate che hanno impatti negativi su specie e biocenosi è in aumento. Attualmente quelle più problematiche sono la Nutria e il Gambero della Louisiana. Per controllare gli impatti negativi diretti e indiretti delle specie aliene su habitat e specie di interesse comunitario possono essere definiti i seguenti **obiettivi specifici**: - controllare e, possibilmente, eradicare le specie animali alloctone invasive in tutti gli habitat;

- vietare e controllare attivamente la diffusione di specie animali e vegetali alloctone;
- promuovere il controllo continuativo della Nutria esclusivamente mediante trappole a doppia apertura o a tunnel, senza l'uso di esche quindi, promuovere l'attività di chiusura delle tane ipogee di Nutria non appena individuate nelle superfici su cui sono state applicate misure agroambientali;
- elaborare piani per organizzare battute con sparo sia in aree protette sia in aree con caccia solo in occasione di periodi con ghiaccio e neve, quando le nutrie sono più vulnerabili;
- promuovere la sperimentazione e l'attuazione di metodi sperimentali per il controllo del Gambero della Louisiana.

3 - Assicurare una gestione ottimale per habitat e specie di interesse comunitario dei livelli dell'acqua e della vegetazione nelle zone umide con gestione faunistico-venatoria e/o idraulico-produttiva

Per assicurare una gestione ottimale per habitat e specie di interesse comunitario dei livelli dell'acqua e della vegetazione nelle zone umide con gestione faunistico-venatoria e/o idraulico-produttiva possono essere definiti i seguenti **obiettivi specifici**:

- assicurare premi adeguati ed erogati con puntualità alle aziende agricole che hanno applicato e che intendono applicare misure agroambientali per la conservazione e/o il ripristino di zone umide,
- promuovere e incentivare il ripristino di zone umide e la loro gestione in funzione della tutela e dell'incremento di specie e habitat di interesse comunitario,
- regolamentare in modo il più possibile dettagliato e puntuale la gestione e gli interventi sui corpi idrici e le loro pertinenze,
- regolamentare in modo il più possibile dettagliato e puntuale la gestione dei livelli dell'acqua e della vegetazione e gli interventi straordinari di manutenzione nelle zone umide create/gestite esclusivamente o principalmente in funzione della fauna e della flora selvatiche,
- regolamentare la gestione dei livelli dell'acqua e della vegetazione nelle zone umide con finalità idrauliche e produttive compatibilmente con il rispetto di queste ultime, incentivare modalità di gestione specifiche rispetto alle Disposizioni regionali nelle superfici su cui sono state applicate misure agroambientali (azioni 9 e 10/F1),
- realizzare interventi per ridurre la densità di pesci fitofagi nelle zone umide realizzate attraverso l'applicazione di misure agro-ambientali in cui un'elevata presenza di idrofite è utile,
- promuovere lo svolgimento di corsi per la gestione, l'identificazione sul campo e il censimento degli uccelli acquatici rivolti a cacciatori di uccelli acquatici al fine di migliorare la gestione delle zone umide utilizzate per la caccia, ridurre i rischi di abbattimenti accidentali di specie protette e incrementare il numero di rilevatori per i censimenti di uccelli acquatici.

4 - Controllare gli impatti negativi diretti e indiretti su specie e habitat di interesse comunitario da parte delle attività agricole e degli interventi su fabbricati e strade

Per controllare gli impatti negativi diretti e indiretti su specie e habitat di interesse comunitario da parte delle attività agricole e degli interventi su fabbricati e strade possono essere definiti i seguenti **obiettivi specifici**:

- conservazione e incentivazione per il ripristino di elementi naturali e seminaturali caratteristici del paesaggio agrario con alta valenza ecologica, quali prati, stagni, maceri, laghetti, pozze di abbeverata, fossi, siepi, filari alberati, alberi isolati, canneti, piantate, boschetti e formazioni forestali di origine artificiale realizzate su terreni agricoli a seguito dell'adesione a misure agro ambientali promosse nell'ambito delle politiche di sviluppo rurale dell'Unione Europea
- promozione e attuazione delle misure di protezione degli accessi a cavità ipogee, sottotetti e cantine di edifici, cavità in ruderi ed altri manufatti, nonché installare cavità in cui i Chiroteri possono trovare un sito per il rifugio, la riproduzione, lo svernamento
- promozione di campagne di sensibilizzazione dell'opinione pubblica ed accordi con proprietari e gestori di edifici che ospitano Chiroteri
- promozione di accordi con i Comuni perché venga controllata l'illuminazione artificiale
- regolamentazione delle attività e degli interventi che possono avere impatti negativi diretti e indiretti (es. ristrutturazioni, asfaltatura strade bianche)
- promuovere lo sfalcio dei prati e dei foraggi praticato attraverso modalità compatibili con la riproduzione dell'avifauna, utilizzando dispositivi di involo davanti alle barre falcianti e con andamento centrifugo dello sfalcio.

5 - Controllare gli impatti negativi diretti e indiretti delle attività venatoria e di gestione faunistica su specie e habitat di interesse comunitario e sui migratori

La caccia costituisce una delle attività più impattanti sull'avifauna acquatica a causa del prelievo e del disturbo che l'attività stessa comporta. Mentre l'impatto dovuto al prelievo è valutabile in numero di animali uccisi, l'impatto dovuto al disturbo derivante dall'attività venatoria è valutabile a diversi livelli come l'effetto negativo sulla fitness (successo biologico) delle specie interessate, a causa di una diminuzione della sopravvivenza e/o di una diminuzione del successo riproduttivo. Lo spreco, ad esempio, di energie degli uccelli per spostarsi al sicuro e la conseguente riduzione del tempo da dedicare alla ricerca del cibo e al riposo non sono facilmente valutabili poiché determinate specie (anatre in genere) possono essere disturbate da un solo colpo di fucile mentre altre (Rallidi ad esempio) possono sopportare periodi anche prolungati con colpi di arma da fuoco e presenza antropica senza ridurre sostanzialmente l'efficacia delle loro strategie di uso dell'ambiente; inoltre può esservi una notevole differenza di reazione tra individui di popolazioni diverse di una stessa specie.

Per controllare gli impatti negativi diretti e indiretti dell'attività venatoria su specie e habitat di interesse comunitario e sui migratori possono essere definiti i seguenti **obiettivi specifici**:

- • riduzione del disturbo venatorio sulle specie non cacciabili mediante la riduzione del numero di giornate di caccia, dei periodi di caccia e la regolamentazione delle modalità,
- • riduzione dei rischi di abbattimento accidentale di specie di interesse comunitario (es. Voltolino Porzana porzana e Schiribilla Porzana parva, Re di Quaglie *Crex crex*) confondibili con specie cacciabili,
- • riduzione/eliminazione dei rischi di avvelenamento da piombo nell'avifauna in seguito all'ingestione di pallini di piombo utilizzati per le cartucce,
- • riduzione degli impatti indiretti causati dalle attività di controllo di Volpe e Nutria,
- • riduzione dei rischi di episodi di botulismo e di epidemie che colpiscono l'avifauna acquatica,
- • riduzione del disturbo potenzialmente causato dalle attività di addestramento dei cani,
- • controllo/eliminazione della piaga dei bocconi avvelenati, degli abbattimenti di specie protette e del bracconaggio,
- • controllare gli impatti negativi su specie di interesse comunitario causati da gatti e cani.

6 - Conservare e migliorare le funzionalità dei corridoi ecologici per le specie di interesse comunitario e migratrici

Per conservare e migliorare le funzionalità dei corridoi ecologici per le specie di interesse comunitario e migratrici possono essere definiti i seguenti **obiettivi specifici**:

- definire le modalità di svolgimento della VINCA per attività produttive e di produzione energetica e reti tecnologiche e infrastrutturali che possono determinare impatti negativi su specie di interesse comunitario anche all'esterno e a grande distanza dai siti Natura 2000,

- definire le tipologie di attività produttive e di produzione energetica e reti tecnologiche e infrastrutturali realizzabili all'interno dei siti Natura 2000 in quanto compatibili con le esigenze delle specie e degli habitat di interesse comunitario,
- definire le modalità di mitigazione degli impatti negativi di attività produttive e di produzione energetica e di reti tecnologiche e infrastrutturali già esistenti all'interno dei siti Natura 2000,
- realizzazione di infrastrutture per il superamento di barriere artificiali quali le strade in zone di particolare importanza per anfibi e rettili,
- valutare l'opportunità di costruire adeguati passaggi per pesci che consentano di superare gli sbarramenti artificiali ed il raggiungimento delle aree riproduttive nei periodi idonei per le migrazioni.

7 - Controllare gli impatti negativi diretti e indiretti delle attività di fruizione su specie e habitat di interesse comunitario

Per controllare gli impatti negativi diretti e indiretti delle attività di fruizione su specie e habitat di interesse comunitario possono essere definiti i seguenti **obiettivi specifici**:

regolamentare gli accessi, i flussi turistici e le attività di fruizione (sentieristica per trekking, mountain bike, ippovie, ecc.) nelle superfici con habitat sensibili, nelle aree non private e nei periodi in cui l'avifauna è più vulnerabile al disturbo antropico, definire e vietare le attività di fruizione potenzialmente impattanti su specie e habitat di interesse comunitario

5.2 Obiettivi conflittuali

Gli obiettivi conflittuali sono obiettivi in contrasto tra loro, ad esempio quando per migliorare lo stato di conservazione di una specie o habitat si danneggerebbe, o si rischierebbe di danneggiare, altre specie o habitat. Tipicamente ciò avviene quando le esigenze ecologiche sono conflittuali, pertanto va ricordato che anche queste subiscono modifiche con il miglioramento delle conoscenze scientifiche. Per cui alla data di stesura del presente piano non sono emersi obiettivi conflittuali, tuttavia non si esclude che possano emergere durante i prossimi anni di gestione, in tal caso dovranno essere evidenziati nelle successive revisioni del presente Piano di Gestione.

Per l'area ricadente in Provincia di Ferrara un potenziale obiettivo conflittuale è la fruizione del sito sia da parte di semplici visitatori sia da parte di cercatori di funghi ipogei ed epigei. Entrambe le fruizioni sono regolamentate, e ad oggi appaiono compatibili con la conservazione in uno stato soddisfacente degli habitat e delle specie di fauna e flora a cui il sito è dedicato. Il monitoraggio permetterà di perfezionare tali conoscenze e solo se necessario intervenire con modifiche.

6. Strategia gestionale

La strategia di gestione proposta è stata delineata in funzione dei principali aspetti caratteristici del territorio della pianura della provincia di Bologna:

- conservazione di caratteri identitari (territoriali, culturali e socio-economici) contraddistinti da un certo grado di omogeneità;
- gestione del sito incentrata su omogeneità di obiettivi e modalità che deve trovare sintesi e propositività nelle funzioni tecnico-operative e amministrative degli Enti competenti sul territorio.

In linea generale la gestione, storica e recente, del territorio del sito, contiene anche elementi di positività in riferimento alla valorizzazione e conservazione delle risorse naturali. Date le peculiari finalità della Rete Natura 2000 emerge la necessità di attivare processi migliorativi delle forme gestionali direttamente o indirettamente connesse ad habitat e specie.

In considerazione di tutto ciò la strategia si incardina su un potenziamento delle politiche e delle attività gestionali nel senso dell'efficacia in riferimento agli obiettivi Natura 2000 e del presente Piano e al contempo nel senso dell'efficienza compatibile in riferimento alle attività socio-economiche.

La strategia di gestione consiste nelle Misure Specifiche di Conservazione, nelle norme per la Valutazione d'Incidenza e nelle Azioni di Gestione e si declina attraverso un sistema di funzioni e ruoli che hanno come soggetto cardine l'Ente Gestore.

La struttura organizzativa per l'applicazione del Piano di gestione individua l'Ente Gestore al vertice della struttura con il ruolo di responsabile e coordinatore della gestione; le funzioni di coordinamento sono svolte da personale amministrativo e tecnico interno che potrà avvalersi di consulenze e supporti da parte di esperti esterni. Lo stesso Ente Gestore è soggetto attuatore di azioni che saranno svolte attraverso personale amministrativo e tecnico interno con la consulenza esterna di esperti nelle diverse discipline.

La struttura organizzativa si sviluppa ad un secondo livello costituito dai soggetti attuatori competenti sul territorio per gli aspetti amministrativi.

Le modalità operative si originano e si attivano a partire dall'Ente Gestore le cui funzioni di coordinamento si sviluppano in alcuni specifici compiti:

- organizzazione programmatica e del personale interno in riferimento alle azioni e tempistiche del Piano da attivare in tempi immediatamente successivi all'adozione del Piano;
- impostazione di un programma operativo rivolto all'utilizzo degli strumenti di programmazione e finanziari attivabili per lo svolgimento delle azioni del Piano e di fund raising, da attivare in tempi stretti immediatamente successivi all'adozione del Piano, e con azioni periodiche annuali fondate su screening e analisi di norme, programmi, e discipline di accesso a contributi di livello diverso (Unione Europea, Stato Italiano, Regione Emilia-Romagna, Provincia, Fondazioni Bancarie, GAL, ecc.);
- definizione e stipula di un accordo di programma o protocollo di intesa con gli altri principali soggetti attuatori in merito all'applicazione del Piano, da attivarsi in tempi immediatamente successivi all'approvazione del Piano;
- direzione di un tavolo permanente di coordinamento per la gestione del sito con i principali soggetti attuatori e che coinvolga con modalità e tempi diversi altri soggetti attuatori o portatori d'interesse, da attivare immediatamente dopo l'adozione del Piano e con calendario periodico di attività predisposto annualmente;
- controllo e verifiche periodiche sull'attivazione e attuazione delle azioni la cui responsabilità attuativa è in capo ad altri soggetti, da svolgersi in forma periodica continuativa.

L'Ente Gestore e gli altri soggetti principali attuatori avranno i seguenti compiti:

- gestione dei procedimenti amministrativi necessari per l'attivazione delle azioni e per l'accesso a contributi, per la realizzazione della progettazione e consulenze esterne, per l'esecuzione delle opere, la direzione dei lavori e i collaudi, i monitoraggi scientifici ecc.; la tempistica è connessa alle priorità delle azioni e alle scadenze degli strumenti programmatici finanziari utilizzabili (bandi, call for proposals, ecc.).

7. Misure specifiche di conservazione

Le misure specifiche di conservazione individuano le azioni gestionali specifiche necessarie a raggiungere gli obiettivi di conservazione del sito e scaturiscono dal Quadro Conoscitivo raggiunto, rapportando le esigenze ecologiche degli habitat e delle specie di interesse comunitario, con i fattori di minaccia, lo stato di conservazione e le eventuali forme di tutela già in essere.

Le misure di conservazione, nonché le azioni dei piani di gestione, dei siti della Rete Natura 2000, così come definiti dagli artt.4 e 6 del DPR n.357/97 e ss. mm. e ii., sono prioritariamente finalizzati ad evitare il degrado degli habitat naturali e la perturbazione delle specie animali e vegetali d'interesse comunitario presenti nei siti, nonché a promuovere il ripristino degli stessi habitat ed il miglioramento delle condizioni ambientali più favorevoli alle popolazioni delle specie da tutelare, sulla presenza dei quali si è basata l'individuazione dei siti stessi. Le misure di conservazione, nonché le azioni dei piani di gestione, dei siti della Rete Natura 2000, devono, inoltre, garantire l'uso sostenibile delle risorse naturali presenti, tenendo conto della necessità di instaurare un rapporto equilibrato tra le esigenze di conservazione dell'ambiente e quelle socioeconomiche. Le Misure Specifiche di Conservazione costituiscono, quindi, gli indirizzi gestionali contenenti le norme regolamentari e le azioni da intraprendere per la salvaguardia degli habitat e delle specie di interesse conservazionistico, attraverso la regolamentazione delle attività antropiche più impattanti (divieti e vincoli) e la individuazione delle attività favorevoli alla conservazione degli habitat e delle specie da promuovere, con indicazione delle risorse economiche necessarie al loro finanziamento (incentivi e indennizzi).

Per la predisposizione delle Misure Specifiche di Conservazione la Provincia di Bologna ha attivato, a partire dall'identificazione delle linee generali fino all'approvazione della stesura finale, un confronto con le Amministrazioni locali, i principali portatori di interesse o stakeholders (associazioni, comitati, singoli cittadini), affinché le Misure Specifiche di Conservazione siano uno strumento condiviso e partecipato.

Le Prescrizioni (riportate in uno specifico capitolo) contengono obblighi e/o divieti, per alcuni dei quali sono previsti specifici indennizzi (prescrizioni indennizzabili), necessari a regolamentare le attività antropiche sfavorevoli alla conservazione di habitat e specie in uno stato di conservazione soddisfacente. Gli incentivi individuano le attività antropiche da promuovere mediante un sistema di meccanismi incentivanti, in quanto favorevoli alla conservazione di habitat e specie all'interno del sito. Gli Indirizzi gestionali individuano le attività gestionali da intraprendere (azioni, interventi attivi, ecc.) per il raggiungimento degli obiettivi di conservazione del sito da realizzare da parte dell'Ente gestore del sito e/o da altri Enti competenti e/o da soggetti privati. Le Misure Specifiche di Conservazione costituiscono uno strumento dinamico che tiene conto dell'aggiornamento delle conoscenze scientifiche; le stesse sono pertanto soggette a periodica revisione e conseguentemente prevedono l'adeguamento nel tempo del quadro conoscitivo e delle conseguenti strategie adottate per la gestione degli habitat e delle specie nel sito.

Le misure individuate riguardano la conservazione degli habitat e delle specie presenti nel sito, tuttavia si evidenzia che per la conservazione delle specie ittiche dell'allegato II della Direttiva Habitat, che non sono stati rilevati nel sito durante il censimento 2011, e la cui distribuzione regionale è estremamente limitata (Figura 14) è necessaria una attività a livello di rete dei siti Natura 2000; sul sito in oggetto non è infatti possibile prevedere attività di reintroduzione delle specie. La reintroduzione/ripopolamento è infatti un intervento attivo tipico di un piano di gestione non delle Misure specifiche di gestione. Le misure individuate hanno invece l'obiettivo di ricreare le condizioni idonee al ripopolamento delle suddette specie.

7.1 Struttura e organizzazione delle Misure specifiche di conservazione

Le Misure Specifiche di Conservazione devono regolamentare e/o promuovere le attività antropiche per un uso sostenibile delle risorse del territorio, tenendo conto degli obiettivi di conservazione del sito, indicando regolamentazioni cogenti e azioni concrete da realizzare e, pertanto, hanno carattere di:

- **prescrizioni** contenenti le disposizioni che pongono obblighi e/o divieti, per alcuni dei quali sono previsti specifici indennizzi (prescrizioni indennizzabili).
- **incentivi economici**, contenenti le disposizioni che individuano le attività antropiche all'interno del sito favorevoli alla conservazione di habitat e specie, da promuoversi mediante un sistema di meccanismi incentivanti, la cui realizzazione e applicazione è subordinata alla disponibilità di risorse economiche da definirsi da parte delle amministrazioni competenti;
- **indirizzi gestionali** contenenti le disposizioni volte a fissare le attività da intraprendere (azioni, interventi attivi sul territorio, attività da regolamentare, ecc.) per il raggiungimento degli obiettivi di conservazione, e quindi per una corretta gestione del sito, da realizzare da parte dell'Ente gestore del sito e/o da altri Enti competenti e/o da soggetti privati.

All'interno di ciascuna delle sopracitate categorie normative le Misure sono state organizzate per ambiti di attività da regolamentare e/o da promuovere, come di seguito dettagliato:

- tutela e conservazione di habitat e specie e altre attività;
- informazione, Formazione, Educazione, Divulgazione naturalistica;
- attività venatoria e gestione faunistica;
- utilizzo dei boschi e gestione forestale;
- agricoltura, zootecnia, itticoltura;
- utilizzo delle acque lentiche e lotiche, interventi nei corsi d'acqua, infrastrutture idrauliche;
- attività di produzione energetica, reti tecnologiche e infrastrutturali, rifiuti, suolo;
- urbanistica, edilizia, interventi su fabbricati e manufatti vari, viabilità;
- attività di ricerca scientifica e monitoraggio; • pesca e gestione ittica;
- fruizione e turismo.

Le Misure regolamentari (RE) o Prescrizioni sono riportate in uno specifico capitolo.

7.2 Incentivi economici

Le seguenti Misure Specifiche di Conservazione individuano le attività antropiche favorevoli alla conservazione di habitat e specie all'interno del sito e, quindi, da promuovere mediante un sistema di meccanismi incentivanti, la cui realizzazione e applicazione è subordinata alla disponibilità di risorse economiche da reperire.

Agricoltura, zootecnia, itticoltura

All'interno del sito sono da promuovere e incentivare il mantenimento delle misure agroambientali in essere e/o prevedere nuove adesioni con nuove superfici. In particolare sono da prevedere, specifici incentivi per:

- la realizzazione di interventi e attività di manutenzione e gestione per il mantenimento, ripristino e/o creazione di elementi naturali e seminaturali tradizionali degli agro-ecosistemi, quali stagni, maceri, fossi, siepi, filari alberati, canneti, piantate, prati-pascolo e boschetti;
- promuovere in destra Reno l'estensione dei prati naturali stabili in sostituzione della coltivazione di erba medica;
- la realizzazione di una fascia ecotonale prativa e/o arbustiva tra l'area golenale coltivata ad erba medica e il bosco ripariale (habitat 92A0 "Foreste a galleria di *Salix alba* e *Populus alba*" e habitat di specie di interesse comunitario);
- conservazione dell'habitat 6210 "Formazioni erbose secche seminaturali e facies coperte da cespugli su substrato calcareo (Festuco-Brometalia) (*stupenda fioritura di orchidee)", al di fuori di pascoli permanenti, su cavedagne e fasce di rispetto di siepi e filari alberati, evitando le lavorazioni ed effettuando sfalci al fine di impedire la colonizzazione di arbusti e al di fuori del periodo riproduttivo delle specie (20 febbraio – 10 agosto);

- collocazione e manutenzione di cassette nido per favorire l'insediamento e la riproduzione di vertebrati forestali dipendenti da cavità (chiroteri, piccoli mammiferi arboricoli, passeriformi e strigiformi).

Nelle superfici con presenza di habitat e specie di interesse comunitario è da prevedere, il mantenimento degli habitat esistenti in uno stato di conservazione soddisfacente a fronte di un corrispondente incentivo.

Utilizzo dei boschi e gestione forestale

Sono da prevedere specifici incentivi per promuovere la realizzazione degli interventi e lo svolgimento delle attività di seguito elencate:

- il rilascio di alberi maturi, senescenti e morenti in piedi e a terra e del legno morto a terra;
- controllo di specie vegetali esotiche invasive e problematiche che possono compromettere la presenza dell'habitat 92A0 "Foreste a galleria di *Salix alba* e *Populus alba*".

Utilizzo delle acque lentiche e lotiche, interventi nei corsi d'acqua, infrastrutture idrauliche

Sono da promuovere e da incentivare interventi di rinaturalizzazione dei canali di bonifica finalizzati al miglioramento della qualità dell'acqua e all'aumento della biodiversità, da realizzare secondo le "Linee guida per la riqualificazione ambientale dei canali di bonifica in Emilia-Romagna" approvate con deliberazione della Giunta Regionale n. 246 del 5 marzo 2012.

7.3 Misure di indirizzo gestionale

Le seguenti Misure Specifiche di Conservazione individuano le attività gestionali da intraprendere (azioni, interventi attivi sul territorio, attività da regolamentare, ecc.) per il raggiungimento degli obiettivi di conservazione e, quindi, per una corretta gestione del sito, da realizzarsi da parte dell'Ente gestore del sito e/o da altri Enti competenti e/o da soggetti privati.

Attività venatoria e gestione faunistica

L'Ente gestore del sito si impegna ad attuare e/o a promuovere l'applicazione delle seguenti misure specifiche per il raggiungimento degli obiettivi di conservazione del sito:

- perseguire con tenacia l'obiettivo di incrementare il controllo della popolazione di Nutria (*Myocastor coypus*) ed in ogni possibile forma di incremento dei prelievi, prevedendo altresì nel relativo piano di controllo anche il monitoraggio dello sforzo di cattura, delle superfici interessate e dei capi abbattuti, allo scopo di verificarne l'efficacia.
- sottoscrizione di accordi tra l'Ente competente alla gestione della fauna, Consorzi di Bonifica, Comuni per concorrere in maniera coordinata e congiunta al conseguimento del controllo della popolazione di nutrie;
- campagne di sensibilizzazione sugli impatti negativi causati da cani e gatti vaganti e intensificare le attività di controllo con metodi incruenti (cattura dei cani e dei gatti vaganti, sanzioni ai proprietari, controlli sulla registrazione dei cani, mantenimento in canili e gattili dei cani e dei gatti senza proprietario o con proprietario non rintracciabile, incentivi e facilitazioni per la sterilizzazione dei gatti);
- in caso di presenza di colonie feline, qualora risulti incompatibile con il mantenimento in uno stato di conservazione soddisfacente delle specie di interesse comunitario, l'Ente gestore del sito in considerazione della L. n. 281 del 14/8/91 e della L.R. 27/2000 si impegna ad invitare i Comuni a spostare i punti di alimentazione in aree meno impattanti e a promuovere, in accordo con i soggetti interessati (associazioni animaliste e zoofile, ecc.), la realizzazione di interventi per la limitazione delle nascite ai sensi dell'Art. 23 della L.R. 27/2000. L'Ente di gestione del sito si impegna inoltre a fornire ai Comuni le indicazioni affinché non favoriscano la nascita di nuove colonie in aree molto delicate per le specie potenzialmente predate.

Agricoltura, zootecnia, itticoltura

L'Ente gestore del sito si impegna ad attuare e/o a promuovere il censimento e stima del valore naturalistico/ecologico dei boschi e boschetti presenti nel sito realizzati con le misure agroambientali, e di quelli naturali o artificiali preesistenti alla sottoscrizione di contratti agroambientali.

Utilizzo dei boschi e gestione forestale

L'Ente gestore del sito si impegna ad attuare e/o a promuovere l'applicazione delle seguenti misure specifiche per il raggiungimento degli obiettivi di conservazione del sito:

- controllo e contenimento delle specie erbacee, arbustive e arboree invasive alloctone (amorpha, alianto, robinia, ecc.), anche mediante la realizzazione di aree sperimentali, in particolare nelle aree di presenza dell'habitat 92A0 "Foreste a galleria di *Salix alba* e *Populus alba*"
- nei boschi golenali e ripariali del sito favorire una gestione naturalistica, fatte salve le esigenze di protezione civile e di sicurezza idraulica.

Utilizzo delle acque lentiche e lotiche, interventi nei corsi d'acqua, infrastrutture idrauliche

L'Ente gestore del sito si impegna ad attuare e/o a promuovere l'applicazione delle seguenti misure specifiche per il raggiungimento degli obiettivi di conservazione del sito:

- il miglioramento della qualità dell'acqua e l'incremento della sua disponibilità in periodo estivo nei corsi d'acqua di tutta la provincia e nelle zone umide lentiche di pianura costituiscono obiettivi prioritari per la conservazione in uno stato soddisfacente della maggior parte degli habitat e delle specie di interesse comunitario e significative per il sito stesso; l'attività pianificatoria relativa alla gestione delle acque deve essere impostata ed attuata puntando al raggiungimento degli obiettivi previsti dalla Direttiva Acque 2000/60/CE entro l'arco temporale più breve possibile.
- individuazione delle principali pressioni, diffuse e/o puntiformi, che apportano i maggiori carichi inquinanti al bacino o bacini idrografici afferenti al sito, per la definizione dei successivi interventi.
- sottoscrizione di accordi tra Ente gestore del sito, gli Enti di gestione dei corsi d'acqua, Regione, i Comuni, le Imprese agricole, le Associazioni professionali, proprietari e gestori di zone umide, per il miglioramento della qualità dell'acqua e l'incremento della sua disponibilità in periodo estivo nei corsi d'acqua e nelle zone umide con acque lentiche di pianura anche all'esterno dei siti della rete Natura 2000; in particolare deve essere perseguito urgentemente il controllo e la riduzione degli agenti inquinanti, soprattutto dei nitrati immessi nelle acque superficiali nell'ambito di attività agricole, anche attraverso la realizzazione di depuratori e di ecosistemi per la fitodepurazione.
- prevedere che le opere di sistemazione idraulica per sponde, alvei ed aree golenali, mantengano un elevato grado di dinamicità nel loro assetto e privilegino, ove possibile, l'adozione delle tecniche di riqualificazione fluviale e l'impiego di materiali naturali e locali;
- sottoscrizione di accordi tra Ente gestore del sito e gli Enti di gestione dei corsi d'acqua al fine di orientare il programma degli interventi di manutenzione idraulica del reticolo idrografico a:
- una limitazione degli impatti sull'alveo e sulle rive, riducendo al minimo la rimozione di vegetazione e di materiale litoide;
- studio di eventuali soluzioni alternative, in base all'importanza degli habitat e delle specie presenti;
- predisposizione di azioni di recupero di eventuali specie di pregio (piante, pesci, ecc.) interessate dai lavori;
- mantenimento di livelli idrici adeguati nei piccoli corsi d'acqua, regolando attingimenti e portate;
- mantenimento del reticolo idrografico superficiale, anche come microhabitat specifici per anfibi.

Urbanistica, edilizia, interventi su fabbricati e manufatti vari, viabilità, altre attività L'Ente gestore del sito si impegna ad attuare e/o a promuovere interventi di riqualificazione, recupero e ripristino ambientale finalizzati al graduale recupero della naturalità attraverso la rimozione delle cause dirette di degrado del sito e l'innescare spontaneo di meccanismi di riequilibrio, senza apporti di materia e/o energia.

Informazione, formazione, educazione, divulgazione naturalistica

L'Ente gestore del sito si impegna ad attuare e/o a promuovere un'adeguata informazione dei proprietari o conduttori di terreni circa la presenza di habitat e/o habitat di specie nella proprietà, circa il procedimento della Valutazione di Incidenza Ambientale e le conseguenze anche penali di eventuali danneggiamenti agli habitat; è necessario inoltre provvedere ad una mirata campagna di informazione e divulgazione delle misure specifiche di conservazione del sito approvate, presso i proprietari e i conduttori di terreni, residenti nel sito e tecnici di Enti pubblici.

Tutela e conservazione di habitat e specie

L'Ente gestore del sito si impegna ad attuare e/o a promuovere l'applicazione delle seguenti misure specifiche per il raggiungimento degli obiettivi di conservazione del sito:

- collocazione di cassette nido per favorire l'insediamento e la riproduzione di vertebrati forestali dipendenti da cavità (chiroteri, piccoli mammiferi arboricoli, passeriformi e strigiformi);
- incremento della popolazione attraverso miglioramento dell'habitat di specie, riproduzione e ripopolamento con esemplari di *Triturus carnifex*;
- espansione dell'areale di distribuzione di *Lucanus cervus* attraverso miglioramento dell'habitat di specie, riproduzione ed introduzione nel sito della suddetta specie;
- miglioramento dell'habitat di specie, riproduzione e ripopolamento di *Cerambyx cerdo*
- interventi di miglioramento ambientale favorevoli alla presenza di *Lycaena dispar*;
- conservazione delle praterie da sfalcio e dell'habitat 6210 mediante sfalcio o blando pascolamento;
- controllo e, possibilmente, eradicazione delle specie animali alloctone invasive, con particolare riferimento alla popolazione di Nutria (*Myocastor coypus*), Gambero della Louisiana (*Procambarus clarkii*) e Tartaruga dalle orecchie rosse (*Trachemys* spp.);
- conservazione e ripristino delle condizioni ambientali idonee per la riproduzione nelle aree di frega delle specie ittiche di interesse comunitario;
- definizione e adozione di un disciplinare con l'obbligo di pulizia e disinfezione degli attrezzi di cattura e pesca da parte di pescatori, tecnici, ricercatori e amatori allo scopo di prevenire la diffusione di malattie (es. chitridiomicosi).

Attività di ricerca scientifica e monitoraggio

L'Ente di gestione promuove e incoraggia le attività di ricerca scientifica all'interno del sito, prioritariamente quelle finalizzate al monitoraggio degli habitat e delle specie che costituiscono gli obiettivi di conservazione del sito, ai relativi loro fattori di minaccia, e/o al monitoraggio dell'efficacia delle presenti misure specifiche di conservazione. In particolare, l'Ente gestore del sito si impegna ad attuare e/o a promuovere l'applicazione delle seguenti misure specifiche per il raggiungimento degli obiettivi di conservazione del sito:

- raccolta e gestione dei dati attraverso la definizione di un sistema di condivisione e di un codice deontologico di trattamento dei dati e l'attivazione e gestione di una piattaforma di raccolta dati;
- elaborazione ed aggiornamento di un sistema GIS a supporto delle scelte di governance e strumento operativo; il GIS sarà strutturato in modo tale da ottenere uno strumento di sintesi dei dati ecologici per il loro confronto spazio-temporale e valutazione dello stato di conservazione;
- programmi di ricerca sulla diffusione ed il controllo delle principali patologie degli anfibi ed adottare misure di prevenzione riguardo ai rischi di diffusione sul territorio delle patologie stesse;
- monitoraggio dell'habitat 6210 e *Triturus carnifex* nella Bisana;
- monitoraggio degli habitat, della vegetazione e della flora di interesse conservazionistico
- monitoraggio *Lucanus cervus*, *Cerambyx cerdo*;
- monitoraggio dello sforzo di cattura, delle superfici interessate e dei capi raccolti, nelle operazioni di controllo ed eradicazione delle specie animali alloctone invasive, allo scopo di verificarne l'efficacia.

7.4 Indennizzi e contributi

Gli indennizzi e gli incentivi previsti nell'ambito delle presenti misure saranno definiti in base ad indennità, contributi e finanziamenti erogabili prioritariamente attraverso il Piano Regionale di Sviluppo Rurale o altri Piani e Programmi regionali, fatta salva la facoltà da parte dell'Ente gestore del sito di reperire anche altre fonti di finanziamento utilizzabili ai termini di legge.

HABITAT E SPECIE DI INTERESSE COMUNITARIO PRESENTI NEL SITO¹

Tipi di Habitat di cui all'Allegato I della Direttiva 92/43

3130 Acque stagnanti, da oligotrofe a mesotrofe, con vegetazione dei Littorelletea uniflorae e/o Isoëto-Nanojuncetea

3150 Laghi eutrofici naturali con vegetazione del *Magnopotamion* o *Hydrocharition*

3270 Fiumi con argini melmosi con vegetazione del *Chenopodion rubri* p.p e *Bidention* p.p.

6210* Formazioni erbose secche seminaturali e facies coperte da cespugli su substrato calcareo (*Festuco Brometalia*) (*stupenda fioritura di orchidee)

6430 Bordure planiziali, montane e alpine di megaforie idrofile

91F0 Boschi misti di quercia, olmo e frassino di grandi fiumi

92A0 Foreste a galleria di *Salix alba* e *Populus alba*

Specie vegetali elencati nell'Allegato II della Direttiva 92/43/CEE *Anacamptis pyramidalis* (come *Anacamptis urvilleana*)

Specie animali elencati nell'Allegato II della Direttiva 92/43/CEE

Lycaena dispar

Cerambyx cerdo

Chondrostoma genei

Barbus plebejus

Cobitis taenia

Triturus carnifex

Emys orbicularis

Specie di uccelli elencati nell'Allegato I della Direttiva 2009/147/CE

Botaurus stellaris

Ixobrychus minutus

Nycticorax nycticorax

Ardeola ralloides

Egretta garzetta

Casmerodius albus / *Egretta alba*

Ardea purpurea

Milvus migrans

Circus aeruginosus

Circus cyaneus

Himantopus himantopus

Tringa glareola

Chlidonias hybrida

Chlidonias niger

Lanius collurio

Alcedo atthis

Data la numerosità delle specie per l'elenco delle specie di uccelli migratori abituali, non elencati nell'Allegato I della Direttiva 2009/147/CE, si fa riferimento al Formulario del sito.

¹ Dati estratti dal Formulario del sito aggiornato a luglio 2013

Elenco delle specie di flora protette e/o di interesse conservazionistico di cui all'art. 7.11

Anacamptis pyramidalis

Carex pendula

Carex remota

Circaea lutetiana

Orchis coriophora

Orchis morio

Orchis tridentata

Territorio della Provincia di Ferrara – Misure specifiche di conservazione

1. Minacce

Le minacce elencate nella tabella sottostante sono state analizzate ed hanno condotto alla elaborazione delle Misure specifiche di cui al capitolo 6.

Minaccia	Categoria di minaccia UICN
inquinamento delle acque	7010 inquinamento dell'acqua
fruizione turistico-ricreativa;	6200 attività sportive e divertimenti all'aperto
gestione forestale (selvicoltura e viabilità);	1600 gestione forestale
trinciatura/sfalci delle golene;	1004 trinciature e sfalci di superfici erbose in periodo riproduttivo
gestione idraulica e idrogeologica	7551 interventi in alveo e gestione delle sponde dei corpi idrici superficiali
gestione delle superfici incolte	8900 altre modifiche nelle condizioni idrauliche indotte dall'uomo
	7581 gestione vegetazione palustre sfavorevole in periodo riproduttivo
	1660 rimozione piante morte o morienti
	1661 riduzione alberi con cavità

La qualità delle acque, nelle varie forme declinabili dalle categorie di minacce, è risultato una minaccia comune a tutti i siti della pianura della provincia, ma anche comune a numerosi habitat e specie.

Che la minaccia sia comune a tutti i siti può essere intuibile in quanto i siti rientrano quasi tutti nel medesimo bacino idrografico, e che lo sia di conseguenza per gli habitat le specie direttamente legate all'acqua, quindi habitat di zone umide, specie di pesci, anfibi, rettili come la testuggine palustre e gli uccelli acquatici.

Per le specie non direttamente legate all'acqua, ad esempio i Chiroterri ed alcuni insetti, è meno intuibile e merita una sintetica spiegazione: per alcuni insetti l'ambito acquatico è utilizzato durante una fase del ciclo vitale; per le specie di Chiroterri presenti dipende invece dall'habitat di specie, queste specie hanno una dieta entomofaga generalista, e quota parte di questi insetti svolge comprende nel ciclo vitale una fase acquatica, inoltre i Chiroterri sono longevi pertanto sensibili al bioaccumulo.

Per l'avifauna, erpetofauna, ittiofauna, invertebrati:

Minacce "7581 gestione vegetazione palustre sfavorevole in periodo riproduttivo" e "7551 interventi in alveo e gestione delle sponde dei corpi idrici superficiali"

Per gli invertebrati nel caso del Cerambice delle querce la principale minaccia è la carenza di materiale legnoso.

Qualità delle acque

La qualità delle acque, nelle varie forme declinabili dalle categorie di minacce, è risultato una minaccia comune a tutti i siti della pianura della provincia di Bologna e Ferrara, ma anche comune a numerosi habitat e specie.

Che la minaccia sia comune a tutti i siti può essere intuibile in quanto i siti rientrano quasi tutti nel medesimo bacino idrografico, e che lo sia di conseguenza per gli habitat le specie direttamente legate all'acqua, quindi habitat di zone umide, specie di pesci, anfibi, rettili come la testuggine palustre e gli uccelli acquatici.

Per le specie non direttamente legate all'acqua, ad esempio i Chiroterri ed alcuni insetti, è meno intuibile e merita una sintetica spiegazione: per alcuni insetti (Odonati) l'ambito acquatico è utilizzato durante una fase del ciclo vitale; per le specie di Chiroterri presenti dipende invece dall'habitat di specie, queste specie hanno una dieta entomofaga generalista, e quota parte di questi insetti svolge comprende nel ciclo vitale una fase acquatica, inoltre i Chiroterri sono longevi pertanto sensibili al bioaccumulo.

La qualità delle acque è già affrontata dai vigenti strumenti di pianificazione, in particolare si ricorda il PTCP: "Art. 5.1 Obiettivi di qualità delle acque.

1. (P) Ai sensi del D.Lgs. 152/06 e successive modificazioni e integrazioni, in attuazione del PTA (v.), il PTCP assume i seguenti obiettivi di qualità ambientale delle acque:

a. *Obiettivi per i Corsi d'acqua: entro Dicembre 2016 la qualità dei corsi d'acqua dovrà raggiungere lo "stato ambientale del Corso d'Acqua" (SACA) buono o sufficiente, così come individuato per ciascuna stazione di controllo nell'Allegato B delle presenti Norme. "*

A tal fine giova ricordare la definizione di buono dell'indice SACA ai sensi del D.Lgs. 152/06: *"BUONO: I valori degli elementi della qualità biologica per quel tipo di corpo idrico mostrano bassi livelli di alterazione derivanti dall'attività umana e si discostano solo leggermente da quelli normalmente associati allo stesso ecotipo in condizioni non disturbate. La presenza di microinquinanti, di sintesi e non di sintesi, è in concentrazioni da non comportare effetti a breve e lungo termine sulle comunità biologiche associate al corpo idrico di riferimento."*

L'indice SACA per gli obiettivi di conservazione della biodiversità è ideale in quanto prende in considerazione le informazioni delle comunità biologiche.

Variante al PTCP in recepimento del Piano Regionale di tutela delle acque
VALSAT/RAPPORTO AMBIENTALE DI VAS – Sintesi non tecnica



Figura 9: tratto dal PTCP Variante in recepimento del Piano di Tutela delle Acque Regionale.

La qualità delle acque è materia in evoluzione alla data di stesura delle presente misure, tuttavia non si può prescindere dall'impostazione fondamentale di analisi dal punto di vista dei bacini idrografici. Nel caso del sito in oggetto è importante evidenziare che l'unica fonte d'acqua è il fiume Reno, e le acque che riceve in questo punto derivano completamente dalla porzione di bacino idrografico ricadente nel bacino del Reno, come cartografato in Figura 10.

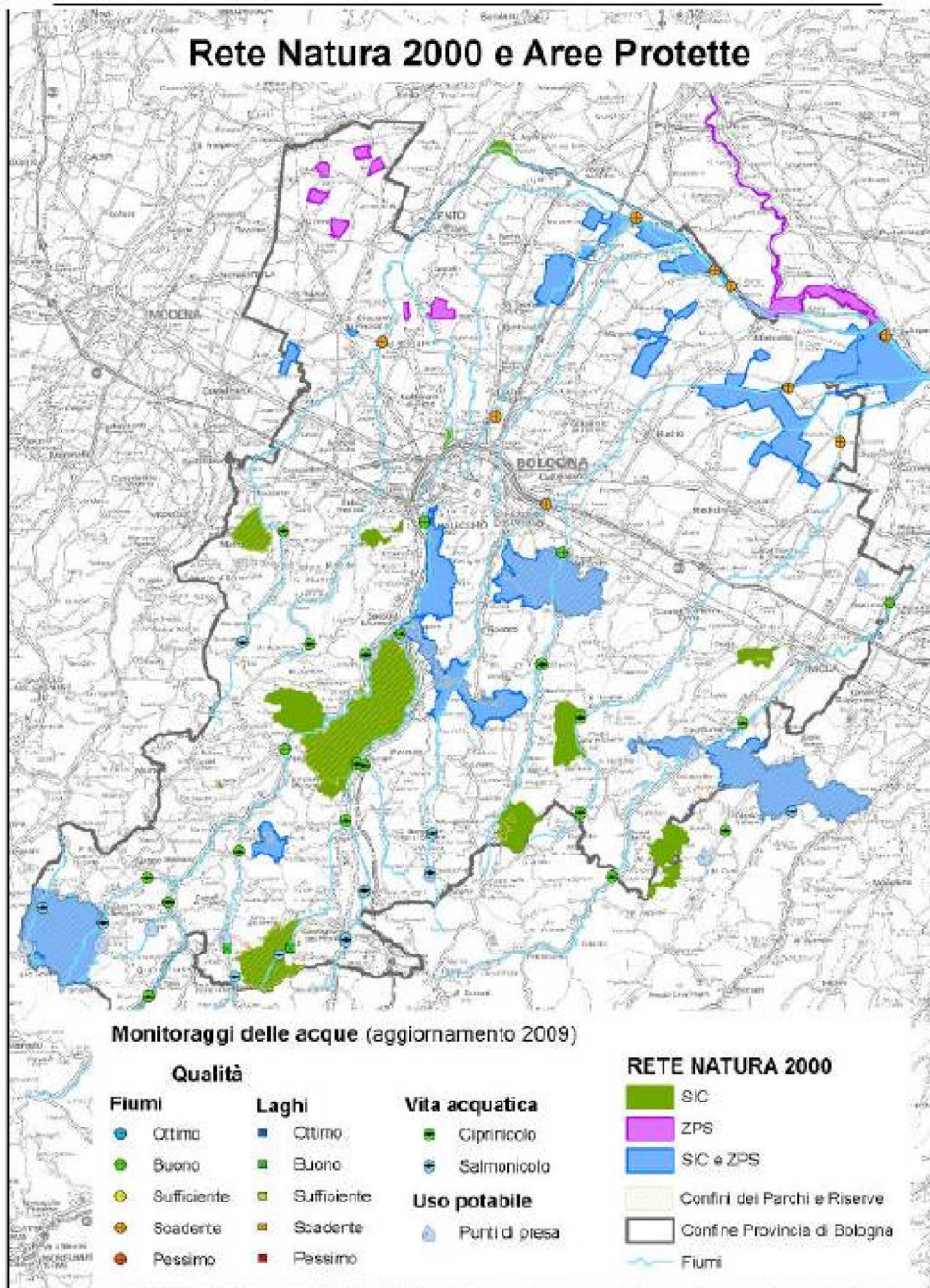

Figura 10: bacini idrografici in rapporto al sito Bosco di Sant'Agostino o Panfilia, fonte dati bacini idrografici Ispra, elaborazione Istituto Delta Ecologia Applicata srl.

2. Obiettivi

L'obiettivo generale è il mantenimento, o il ripristino, in uno stato di conservazione soddisfacente, degli habitat naturali e delle specie di fauna e flora a cui il sito è dedicato.

A tale scopo è utile riportate alcune definizioni della Direttiva habitat Art. 1, relative ai concetti di "conservazione" e "soddisfacente".

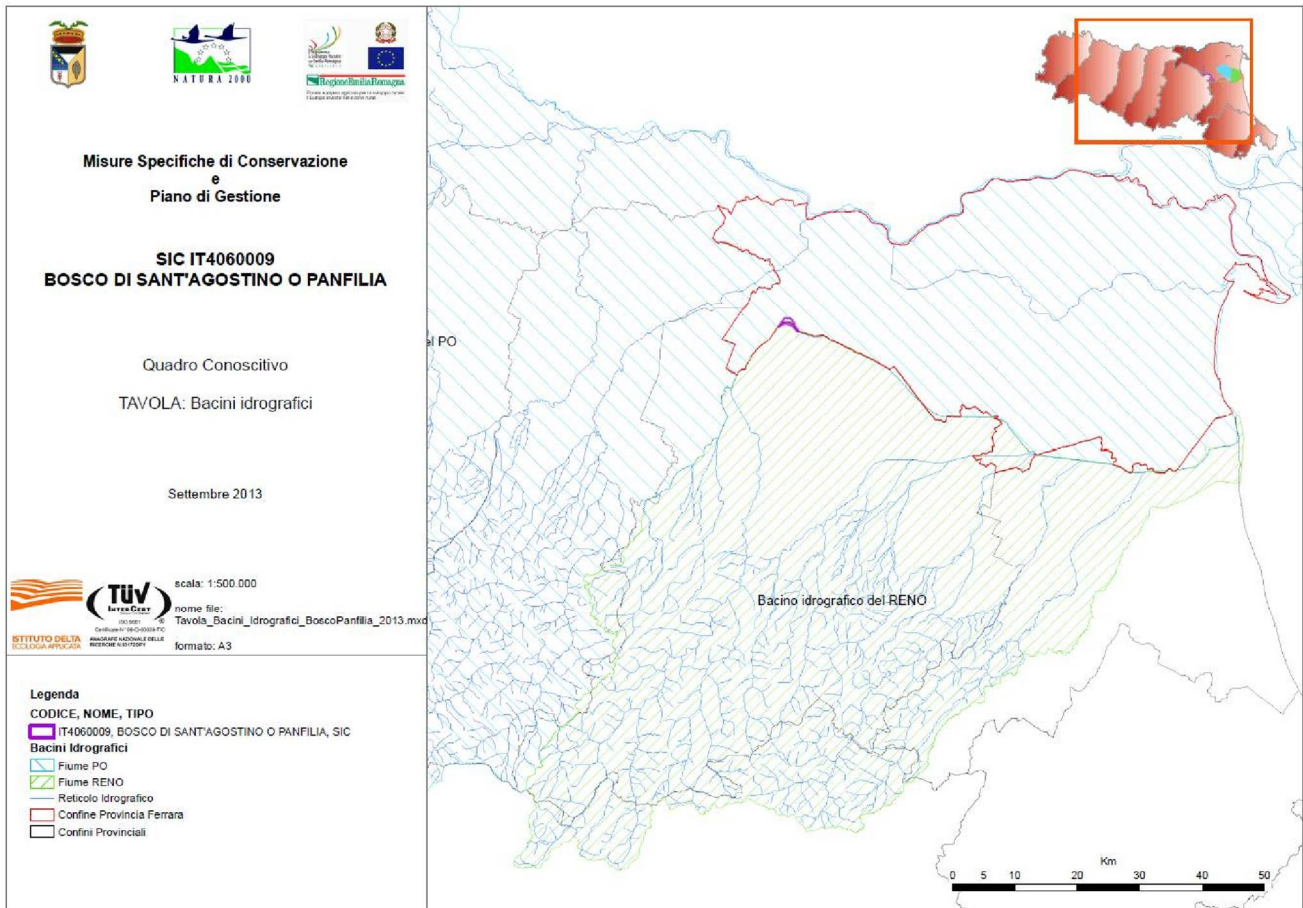
a) "Conservazione: un complesso di misure necessarie per mantenere o ripristinare gli habitat naturali e le popolazioni di specie di fauna e flora selvatiche in uno stato soddisfacente ai sensi delle lettere e) e i).

e) Stato di conservazione di un habitat naturale: l'effetto della somma dei fattori che influiscono sull'habitat naturale in causa, nonché sulle specie tipiche che in esso si trovano, che possono alterare a lunga scadenza la sua ripartizione naturale, la sua struttura e le sue funzioni, nonché la sopravvivenza delle sue specie tipiche nel territorio di cui all'articolo 2.

Lo «stato di conservazione» di un habitat naturale è considerato «soddisfacente» quando:

- la sua area di ripartizione naturale e le superfici che comprende sono stabili o in estensione,
- la struttura e le funzioni specifiche necessarie al suo mantenimento a lungo termine esistono e possono continuare ad esistere in un futuro prevedibile
- lo stato di conservazione delle specie tipiche è soddisfacente ai sensi della lettera i).

i) Stato di conservazione di una specie: l'effetto della somma dei fattori che, influenzando sulle specie in causa, possono alterare a lungo termine la ripartizione e l'importanza delle sue popolazioni nel territorio di cui all'articolo 2;

Lo «stato di conservazione» è considerato «soddisfacente» quando

- *i dati relativi all'andamento delle popolazioni della specie in causa indicano che tale specie continua e può continuare a lungo termine ad essere un elemento vitale degli habitat naturali cui appartiene,*
- *l'area di ripartizione naturale di tale specie non è in declino né rischia di declinare in un futuro prevedibile e*
- *esiste e continuerà probabilmente ad esistere un habitat sufficiente affinché le sue popolazioni si mantengano a lungo termine.”*

Le misure individuate riguardano la conservazione degli habitat e delle specie presenti nel sito, tuttavia si evidenzia che per la conservazione delle specie ittiche all'allegato II della Direttiva Habitat, che non sono stati rilevati nel sito durante il censimento 2011, e la cui distribuzione regionale è estremamente limitata (Figura 3, Figura 4, Figura 5) è necessaria una attività a livello di rete dei siti Natura 2000, sul sito in oggetto non è infatti possibile prevedere attività di reintroduzione delle specie. La reintroduzione/ripopolamento è infatti un intervento attivo tipico di un piano di gestione non delle Misure specifiche di gestione.

Le misure individuate hanno invece l'obiettivo di ricreare le condizioni idonee al ripopolamento delle suddette specie.

3. Strategia di conservazione

Nel sito in oggetto valgono le Misure Generali di Conservazione dei siti Natura 2000 (Deliberazione G.R. n. 1419 del 7 ottobre 2013 "Misure generali di conservazione dei Siti Natura 2000 (SIC e ZPS)" (B.U.R. n. 303 del 17.10.13) e le seguenti misure

3.1 Premesse e Finalità

1. Le Misure classificano le attività derivanti dalle strategie di conservazione in tre categorie:

3.2 Promozione delle attività

1. Per il mantenimento in uno stato di conservazione soddisfacente sono da incentivare le attività di agricoltura biologica e integrata, con particolare riferimento ai Programmi di Sviluppo Rurale

3.3 Individuazione elementi naturali caratteristici paesaggio agrario

Il Bosco della Panfilia nel paesaggio pianiziale spicca in netto contrasto rispetto agli elementi circostanti, in quanto il 72% della superficie (136 ettari su 188) è coperta da habitat di interesse Comunitario. Nelle aree rimanenti non sono stati individuati elementi naturali caratteristici del paesaggio agrario ai quali sia necessaria estendere la tutela.

3.4 Monitoraggio dell'efficacia delle azioni

Il monitoraggio ha come obiettivo la verifica dello stato di conservazione di habitat e specie, ciò consente di verificare l'efficacia delle misure e definire eventuali misure e/o azioni correttive. Infine, solo in ordine di elencazione, permette di far fronte all'obbligo a norma dell'Art. 11 della Direttiva Habitat 92/43 per cui "*Gli Stati membri garantiscono la sorveglianza dello stato di conservazione delle specie e degli habitat di cui all'articolo 2, tenendo particolarmente conto dei tipi di habitat naturali e delle specie prioritari.*" La Commissione, basandosi sulle relazioni trasmesse dagli stati membri elabora poi una relazione globale, a norma dell'Art. 17 della direttiva Habitat. La prima relazione di questo tipo è stata pubblicata il 13.7.2009 "COM(2009) 358 definitivo. *Relazione della commissione al consiglio e al parlamento europeo Relazione globale sullo stato di conservazione di tipi di habitat e specie richiesta a norma dell'articolo 17 della direttiva sugli habitat riferimento dal 2001 al 2006.*"

Dalla succitata relazione è emerso che molti stati membri per quanto riguarda lo stato di conservazione di habitat e specie hanno comunicato "sconosciuto". Inoltre è emerso un secondo elemento estremamente importante, ovvero che anche quando i dati sono disponibili spesso esistono problemi che nascono dal modo in cui sono presentati o con cui sono stati raccolti. (<http://biodiversity.eionet.europa.eu/article17/chapter2>) "Even when data are available there are often problems arising from differing means of presenting the data or the way in which it has been collected."

Per quanto sopra esposto si ritiene che il monitoraggio dovrebbe essere standardizzato a livello Nazionale od almeno a livello Regionale, definendo chiaramente una metodologia univoca a cui tutti gli operatori devono obbligatoriamente uniformarsi, realizzando poi anche appositi workshop informativi per il personale degli Enti Gestori dei siti Natura 2000 ed i relativi specialisti coinvolti.

Ciò premesso in assenza di una metodica uniforme, indicatori inclusi, si individua comunque un monitoraggio che tiene conto della tempistica e degli indicatori di cui al capitolo 3.2. Individuazione degli indicatori e relativi parametri.

Lo schema di monitoraggio, con valore di indirizzo, è riassunto nella scheda di Tabella 25, in cui si fornisce anche una data di inizio di monitoraggio in funzione dello stato di aggiornamento e delle presenti misure specifiche di conservazione.

Tabella 25: schema di monitoraggio con tempistica ed indicatori per la verifica dell'efficacia delle azioni.

	Data inizio monitoraggio	Durata minima del monitoraggio
Habitat - tutti	Dopo due anni dalla data di entrata in vigore delle presenti misure specifiche di conservazione e comunque non oltre il 2015, ovvero dopo 4 anni dall'ultimo censimento (2011).	Un anno
Mammiferi	Dopo un anno dalla data di entrata in vigore delle presenti misure specifiche di conservazione e comunque non oltre il 2015, ovvero dopo 4 anni dall'ultimo censimento (2011).	Due anni per verificare eventuali colonizzazione del sito.
Avifauna	Dopo due anni dalla data di entrata in vigore delle presenti	Un anno
	misure specifiche di conservazione e comunque non oltre il 2015, ovvero dopo 4 anni dall'ultimo censimento (2011).	
Erpetofauna	Dopo due anni dalla data di entrata in vigore delle presenti misure specifiche di conservazione e comunque non oltre il 2015, ovvero dopo 4 anni dall'ultimo censimento (2011).	Un anno
Ittiofauna	Dopo due anni dalla data di entrata in vigore delle presenti misure specifiche di conservazione e comunque non oltre il 2015, ovvero dopo 4 anni dall'ultimo censimento (2011).	Un anno
Invertebrati	Dopo due anni dalla data di entrata in vigore delle presenti misure specifiche di conservazione e comunque non oltre il 2015, ovvero dopo 4 anni dall'ultimo censimento (2011).	Un anno

Misure regolamentari (RE) valide per tutto il sito

Attività di produzione energetica, reti tecnologiche e infrastrutturali e smaltimento dei rifiuti

È obbligatorio sottoporre alla valutazione di incidenza i nuovi impianti a biomassa localizzati all'esterno del sito Natura 2000 entro un'area buffer di 1 km; per distanze superiori non è esclusa a priori la possibilità di procedere, comunque, alla valutazione di incidenza da parte dell'Ente competente.

Attività turistico-ricreativa

È vietato circolare con veicoli a motore; sono fatti salvi i mezzi agricoli e forestali, i mezzi di soccorso, di vigilanza, di protezione civile, antincendio, militari, i mezzi occorrenti per l'esecuzione di lavori o di servizio dei gestori di reti tecnologiche e infrastrutturali, nonché i mezzi che consentono l'accesso degli aventi diritto, in qualità di proprietari, lavoratori, gestori e altri da loro autorizzati.

È vietata la circolazione ciclo-pedonale al di fuori dei sentieri e della viabilità forestale; sono fatti salvo gli aventi diritto alla ricerca e raccolta del tartufo, nonché i soggetti autorizzati dall'Ente gestore.

Attività venatoria e gestione faunistica

È vietata la pre-apertura dell'attività venatoria, con l'eccezione della caccia di selezione agli ungulati.

Sono vietati gli appostamenti temporanei all'interno e nel raggio di 150 m dalle zone umide.

È vietato catturare o uccidere esemplari appartenenti alle specie di Porciglione (*Rallus aquaticus*) e di Gallinella d'acqua (*Gallinula chloropus*).

È vietato esercitare l'attività venatoria nelle zone umide, e nel raggio di 500 m da esse, quando la superficie delle stesse risultano ricoperte da ghiaccio superi il 50% dell'intera superficie.

È vietato detenere munizionamento contenente pallini di piombo o contenenti piombo per l'attività venatoria all'interno delle zone umide naturali ed artificiali, quali laghi, stagni, paludi, acquitrini, lanche e lagune d'acqua dolce, salata e salmastra, compresi i prati allagati, nonché nel raggio di 150 m dalle rive più esterne, limitatamente per coloro che esercitano l'attività venatoria negli appostamenti e negli apprestamenti, temporanei o fissi, all'interno di tali zone umide e nella relativa fascia di rispetto di 150 m.

È vietata l'attività di addestramento e di allenamento di cani da caccia, con o senza sparo, dal 1 febbraio al 1 settembre, al di fuori delle Zone di Addestramento Cani (ZAC) già autorizzate.

È vietata la riduzione quantitativa complessiva delle aree precluse all'attività venatoria, presenti alla data del 7 novembre 2006.

Attività selvicolturale

È vietato tagliare gli esemplari arborei morti; sono fatti salvi gli interventi gestionali che mantengono la percorribilità e la sicurezza dei sentieri, la stabilità degli argini, nonché gli interventi previsti dal Piano di Gestione.

Urbanistica, edilizia, interventi su fabbricati e manufatti vari, viabilità

È vietato effettuare l'asfaltatura delle strade sterrate.

È obbligatorio installare batbrick o batbox in caso di interventi di manutenzione straordinaria di edifici e di ponti, laddove sia accertata la presenza di roost da parte dell'Ente gestore; l'intervento deve, comunque, conservare gli spazi e le caratteristiche dei luoghi utilizzati in precedenza dalle colonie di Chiroterri.

Altre attività

È vietato utilizzare barre falcianti per potare alberi e arbusti.

Sono vietate la ricerca e la raccolta dei funghi epigei ed ipogei (tartufi) nelle aree indicate come Zona B, denominata Catino, e Zona C; i periodi e le aree di ricerca e di raccolta sono definite dall'Ente gestore. La raccolta dei funghi ipogei (tartufi) è consentita esclusivamente ai possessori di apposito, nelle forme e secondo le modalità previste dalla L.R. n. 24/91, modificata dalla L.R. n. 20/96, e le successive disposizioni regionali (DGR n. 1644/97).