



Fondo Europeo Agricolo
per lo Sviluppo Rurale:
l'Europa investe
nelle zone rurali



Regione Emilia-Romagna
Direzione Generale Agricoltura



SIC/ZPS IT4040001 Monte Cimone, Libro Aperto, Lago di Pratignano

Piano di gestione

Gennaio 2018

Sommario

Premessa.....	3
1. Descrizione generale del sito.....	6
2. Azioni di gestione.....	8
2.1 Azioni di gestione specifiche a breve/medio termine	8
2.2 Azioni generali di lungo termine	8
2.3 Monitoraggio di situazioni e dinamismi scientificamente ed ecologicamente poco conosciuti e/o in modificazione.	8
2.4 Azioni da evitare	8
2.5 Tipologia azioni.....	9
3. Schede d'azione.....	10
3.1 Interventi attivi.....	10
3.2 Incentivazione ed indennità (IN)	24
3.3 Programma di Monitoraggio e Ricerca (MR)	29
3.4 Programma Didattico (PD).....	34
3.5 Misure regolamentari (RE) valide per tutto il sito.....	39

Premessa

Per la realizzazione delle misure di specifiche di conservazione e del Piano di Gestione del S.I.C/ZPS Monte Cimone, Libro Aperto, Lago di Pratignano sono state seguite le linee guida riportate nel Decreto del Ministro dell'Ambiente e della Tutela del Territorio del 3 settembre 2002 (G.U. della Repubblica Italiana n. 224 del 24 settembre 2002) e SS. MM. e con il D.M. del 17/10/07, recepite dalla Deliberazione della Giunta Regionale N. 1419 del 7.10.2013.

Scopo di queste Linee Guida è l'attuazione della strategia comunitaria e nazionale rivolta alla salvaguardia della natura e della biodiversità, oggetto delle direttive comunitarie Habitat (Dir. 92/43/CEE) e Uccelli (Dir. 79/409/CEE).

Le Linee Guida hanno valenza di supporto tecnico-normativo alla elaborazione di appropriate misure di conservazione funzionale e strutturale, tra cui i piani di gestione, per i siti della rete Natura 2000.

Obiettivo generale della politica comunitaria attraverso i suoi documenti ufficiali è “... *proteggere e ripristinare il funzionamento dei sistemi naturali ed arrestare la perdita della biodiversità nell'Unione europea e nel mondo. La rete comunitaria Natura 2000 si prefigge di tutelare alcune aree importanti dal punto di vista ambientale e va realizzata nella sua interezza*”.

La rete Natura 2000 è costituita dall'insieme dei siti denominati ZPS (Zone di Protezione Speciale) e SIC (Siti di Importanza Comunitaria), attualmente proposti alla Commissione Europea, e che al termine dell'iter istitutivo saranno designati come ZSC (Zone Speciali di Conservazione), i quali garantiranno la presenza, il mantenimento e/o il ripristino di habitat e di specie peculiari del continente europeo, particolarmente minacciati di frammentazione ed estinzione. I criteri di selezione dei siti proposti dagli stati membri, descritti nell'allegato III della direttiva Habitat, delineano il percorso metodologico per la costruzione della rete europea denominata Natura 2000.

In particolare si valuta, infatti, non solo la qualità attuale del sito ma anche la potenzialità che hanno gli habitat di raggiungere un livello di maggiore complessità. La direttiva prende in considerazione anche siti attualmente degradati in cui tuttavia gli habitat abbiano conservato l'efficienza funzionale e che pertanto possano ritornare verso forme più evolute mediante l'eliminazione delle ragioni di degrado.

Ogni sito Natura 2000, deve essere parte integrante del sistema di aree individuate per garantire a livello europeo la presenza e la distribuzione degli habitat e delle specie considerate di particolare valore conservazionistico.

Il concetto di rete Natura 2000 raccoglie così in modo sinergico la conoscenza scientifica, l'uso del territorio e le capacità gestionali, finalizzate al mantenimento della biodiversità a livello di specie, di habitat e di paesaggio.

Scopo ultimo della direttiva, infatti, non è solamente individuare il modo migliore per gestire ciascun sito, ma anche costituire con l'insieme dei siti una "rete coerente", ossia funzionale alla conservazione dell'insieme di habitat e di specie che li caratterizzano.

Di conseguenza l'analisi di un sito, per il quale devono essere individuate misure di conservazione ed eventualmente elaborato un piano di gestione, deve comprendere la sua collocazione nel quadro della rete.

Quest'ultima infatti non deve essere un semplice assemblaggio di siti, ma una selezione di aree in cui sia possibile la conservazione della specie e/o dell'habitat di interesse comunitario. Ciò significa che la rete Natura 2000 non intende sostituirsi alla rete dei parchi, ma con questa integrarsi per garantire la piena funzionalità di un certo numero di habitat e l'esistenza di un determinato insieme di specie animali e vegetali.

Pertanto, una gestione dei siti della rete coerente con gli obiettivi che si prefigge la direttiva è legata, oltre che alle azioni indirizzate sul singolo sito, ad una gestione integrata dell'intero sistema, la cui capacità di risposta può attenuare o ampliare gli effetti di tali azioni.

Il piano di gestione di un sito di importanza comunitaria (S.I.C.) secondo la direttiva 92/43 CEE “Habitat” *relativa alla conservazione degli habitat naturali e seminaturali e della flora e della fauna selvatiche* è legato alla funzionalità dell'habitat e alla presenza della specie che ha dato motivo per la sua istituzione, pertanto nel caso in cui l'attuale uso del suolo e la pianificazione ordinaria non compromettono tale funzionalità, il piano di gestione può identificarsi unicamente nella necessaria azione di monitoraggio.

Va sottolineato però che se si arriva alla redazione di un piano di gestione il percorso è quello individuato dal seguente schema, in quanto gli attuali strumenti di pianificazione urbanistica e territoriale, a diversa scala, non sempre garantiscono l'integrazione degli obiettivi ambientali nella pianificazione territoriale.

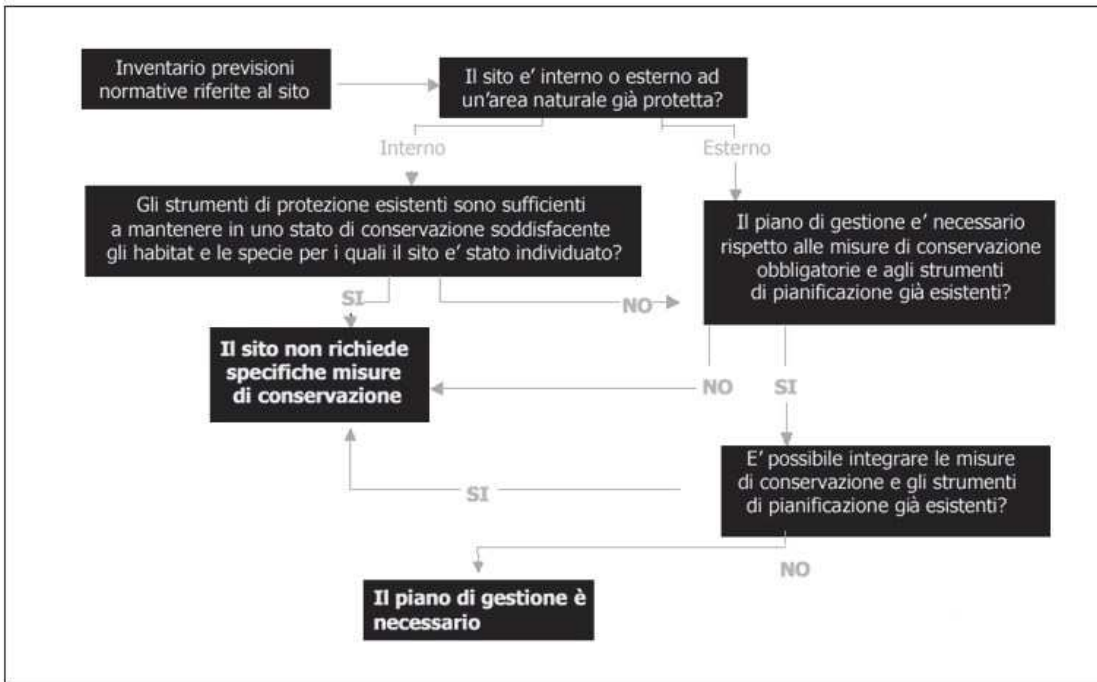

Le Regioni hanno fatto sforzi per recepire le normative in campo legislativo e pianificatorio e per adeguare le direttive europee a livello locale e le ultime recenti deliberazioni hanno favorito l'integrazione amministrativa burocratica fra i diversi livelli, pianificatori e gestionali.

La struttura del piano di gestione come individuato dall'art. 6 della direttiva Habitat, di seguito schematizzata, evidenzia come vengono considerati gli aspetti ecologici e socio – economici nella formazione del piano stesso.

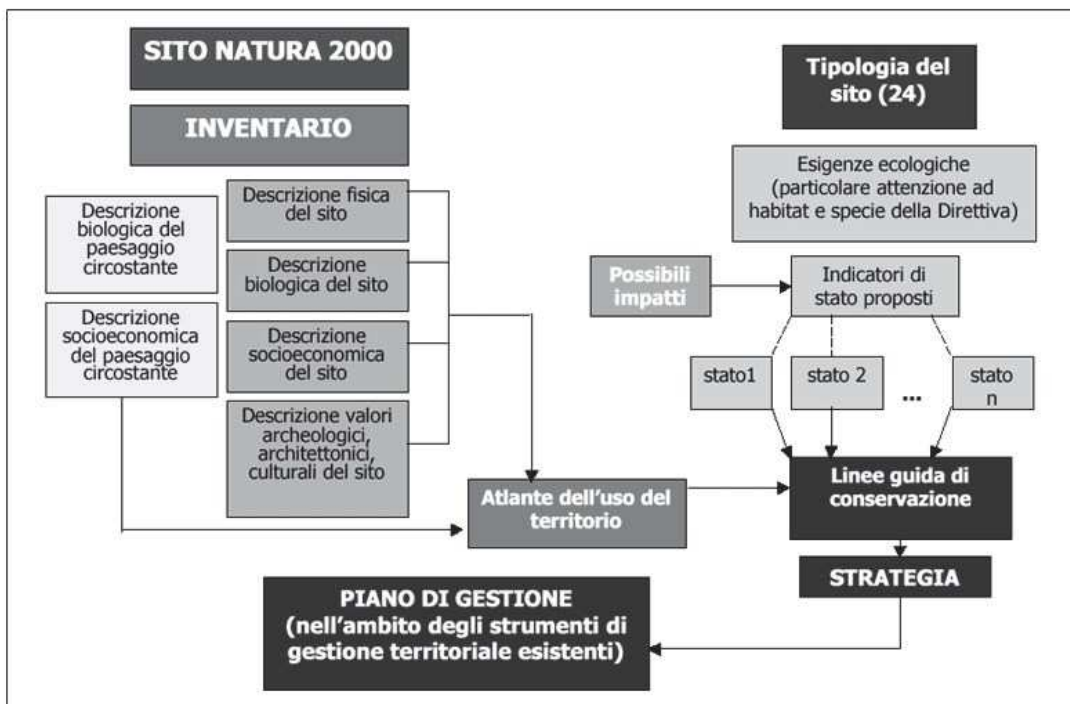

L'attuazione delle disposizioni delle direttive Habitat e Uccelli per la gestione dei siti Natura 2000 si traduce prioritariamente nel salvaguardare la struttura e la funzione degli habitat e/o garantire la persistenza a lungo termine delle specie alle quali ciascun sito è "dedicato", come già ricordato in precedenza.

Per la definizione dei criteri di gestione, è stato seguito il seguente percorso procedurale:

1. consultazione della scheda relativa al sito (sia esso SIC e/o ZPS) nella banca dati Natura 2000 e verifica delle motivazioni che hanno portato alla individuazione/designazione del sito stesso, con particolare riferimento alla presenza di habitat o specie prioritari;
2. riconoscimento e individuazione sul territorio degli habitat e/ o della superficie che costituisce habitat per ciascuna delle specie che hanno motivato la individuazione/designazione del sito ed eventuale aggiornamento della scheda di cui al punto 1;
3. analisi dello stato di conservazione e di qualità del sito, attraverso un adeguato insieme di informazioni e dati, tale da fornire indicazioni sugli aspetti ritenuti critici/significativi per la conservazione degli habitat e/o delle specie che hanno motivato la individuazione/designazione del sito;
4. individuazione dell'impatto attuale o potenziale dei tipi di uso del suolo in atto o previsti dal progetto o dal piano;
5. messa a punto delle strategie di gestione e delle specifiche azioni da intraprendere; i passi da compiere sono: a) individuazione dei fattori di maggior impatto; b) esplicitazione degli obiettivi di gestione generali e di dettaglio e degli eventuali conflitti tra i diversi obiettivi; c) definizione delle priorità d'intervento, sulla base di una valutazione delle specifiche finalità che hanno determinato l'individuazione del sito e dei costi e dei tempi di realizzazione necessari e sostenibili.

I siti Natura 2000 comprendono una moltitudine di situazioni sia dal punto di vista ecologico, sia da quello socio-economico, sia per quanto riguarda le condizioni attuali di pianificazione territoriale. A seconda di queste caratteristiche, gli enti preposti all'implementazione del piano di gestione valuteranno in che misura applicare lo schema redazionale qui proposto: in particolare, quali aspetti privilegiare e se inserirlo o meno in esistenti strumenti di pianificazione territoriale. L'obiettivo di Natura 2000 è di mantenere in uno stato di conservazione soddisfacente, primariamente attraverso siti "dedicati", il patrimonio di risorse di biodiversità rappresentato dagli habitat e dalle specie d'interesse comunitario. Nella maggior parte dei casi, i singoli siti contengono solo una piccola parte di tali risorse, che si trovano distribuite su un vasto dominio territoriale (tanto nella rete Natura 2000 che nei territori esterni). Solamente una minoranza di habitat e specie si ritrova su un dominio territoriale poco esteso (centinaia/migliaia di ettari), spesso frammentato, all'interno di uno o pochi siti. In ogni caso, la gestione di un sito, qualunque sia il suo contributo nella rete, deve rispondere a un unico obbligo di risultato: salvaguardare l'efficienza e la funzionalità ecologica degli habitat e/o specie alle quali il sito è "dedicato" contribuendo così a scala locale a realizzare le finalità generali della direttiva.

A tale scopo è necessario tradurre il concetto di stato di conservazione soddisfacente dell'habitat/specie a scala di rete (vedi art. 1e-i, direttiva Habitat) in parametri rilevabili a scala di sito, che forniscano indicazioni circa le condizioni di conservazione della risorsa d'interesse (indicatori).

Nel caso specifico sono stati messi in relazione gli indicatori proposti con un ambito di variazione di "condizioni favorevoli", e sono state identificate, laddove esistenti, soglie di criticità rispetto alle quali considerare accettabili le variazioni degli indicatori per la conservazione degli habitat/specie nel sito. Ciò al fine di permettere di utilizzare, nel corso dei cicli di gestione, il monitoraggio degli indicatori per verificare il successo della gestione stessa.

Gli indicatori relativi ai fattori ecologici sono stati individuati in base alle caratteristiche specifiche del sito al fine di poterli confrontare con quelli presenti nel manuale di orientamenti gestionali, suddivisi per tipologia, predisposto dalla Direzione Conservazione della Natura del Ministero dell'Ambiente e della Tutela del Territorio. Il quadro conoscitivo è stato redatto sulla base, oltre che degli studi di caratterizzazione ambientale condotti direttamente sul campo, anche dell'analisi socio-economica e storica del territorio indagato, e si conclude con la descrizione degli habitat e delle specie di interesse conservazionistico per l'area in esame individuati come oggetto della conservazione. Nel proseguo del documento saranno specificamente esplicitate le metodologie impiegate per l'analisi approfondita degli habitat e delle specie.

Gli obiettivi gestionali sono definiti sulla base dei risultati derivanti dal quadro conoscitivo, tenendo conto anche della loro effettiva applicabilità.

1. Descrizione generale del sito

IT4040001 - SIC-ZPS - Monte Cimone, Libro Aperto, Lago di Pratignano

Localizzazione centro del Sito:

Longitudine E 10 ° 43 ' 8 " W-E (Greenwich) Latitudine N 44 ° 10 ' 27 "

Area (ha) 5174

Altezza (m)

MIN 709

MAX 2165

MEDIA 1450

Il sito è compreso fra i comuni di:

Comune	Popolazione residenti	Superficie km ²	Densità abitanti/km ²	Altitudine m s.l.m.
Fanano	3121	89,91	34,71	640
Sestola	2642	52,39	50,43	1020
Riolunato	759	45,14	16,81	716
Montecreto	995	31,2	31,97	864
Fiumalbo	1313	39,28	33,43	953



Figura 1. Perimetro SIC/Zps su CTR.

2. Azioni di gestione

Per il perseguimento degli obiettivi di gestione secondo quanto riportato nei precedenti capitoli sono state individuate le azioni e gli interventi descrivendone le principali caratteristiche tecniche e operative.

2.1 Azioni di gestione specifiche a breve/medio termine

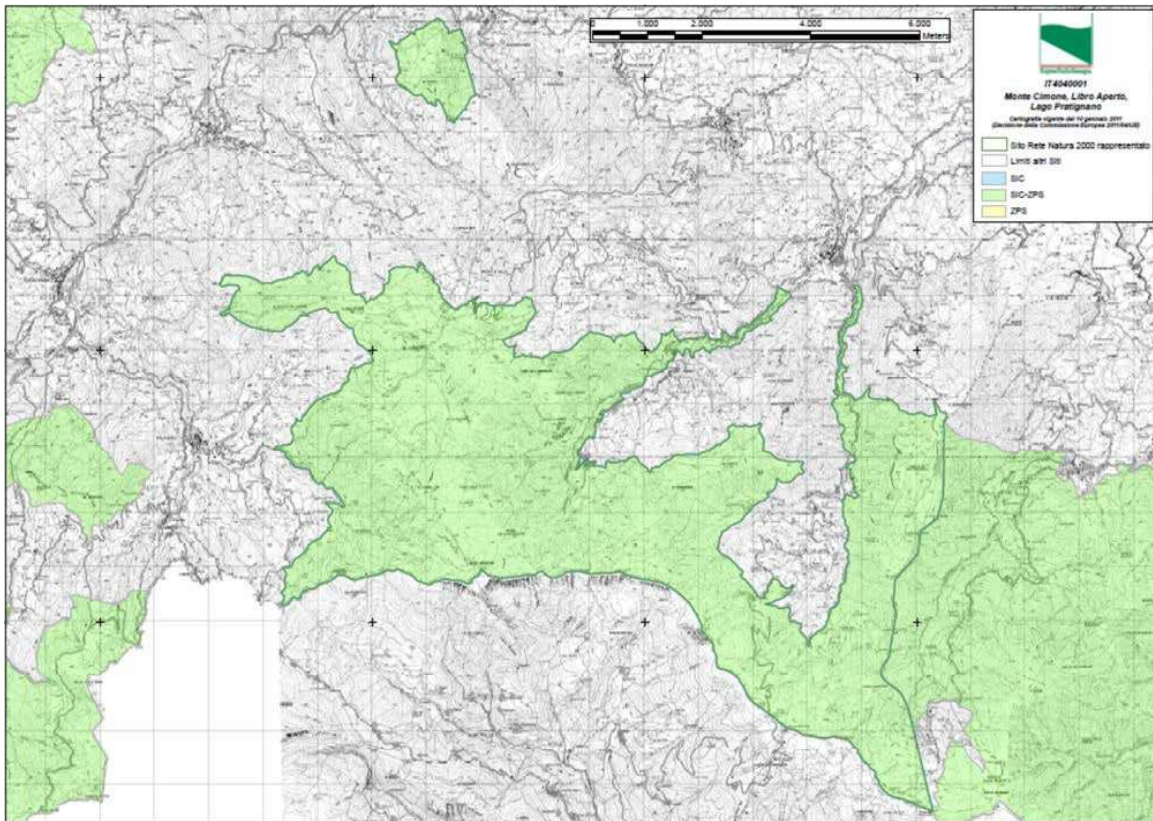
1. limitazione della viabilità per contrastare il bracconaggio;
2. protezione delle principali zone umide di tipo lentico dall'interramento;
3. riduzione degli effetti causati dalle specie domestiche nell'ambiente naturale;
4. accordi agroambientali locali per la gestione del pascolo e degli sfalci negli habitat sensibili
5. messa in sicurezza di elettrodotti;
6. informazione e sensibilizzazione su effetti del prelievo illegale di fauna selvatica;
7. informazione e sensibilizzazione su specie oggetto di pregiudizi e false credenze;
8. mantenimento dei pascoli estensivi.

2.2 Azioni generali di lungo termine

1. conservazione della necromassa forestale;
2. gestione ecocompatibile degli interventi idraulici e protezione degli habitat 3240 e 91E0;
3. gestione delle faggete dell'*Asperulum-Fagetum* 9130;
4. riduzione del rischio di frammentazione degli habitat;
5. riduzione degli abbattimenti accidentali di fauna.

2.3 Monitoraggio di situazioni e dinamismi scientificamente ed ecologicamente poco conosciuti e/o in modificazione.

1. riduzione delle carenze conoscitive della fauna di interesse conservazionistico;
2. monitoraggio dello stato trofico delle acque delle zone umide;
3. monitoraggio degli habitat di torbiera bassa alcalina.

2.4 Azioni da evitare

1. immissione di reflui con potenziali contenuti eutrofizzanti e/o inquinanti;
2. attività di pascolo vicino alle zone umide;
3. utilizzazioni a taglio raso superiori ad un ettaro.

2.5 Tipologia azioni

Le azioni si caratterizzano e si differenziano in relazione alle modalità di attuazione, agli ambiti, all'incisività degli effetti, alla natura stessa dell'intervento.

Le azioni previste sono riconducibili alle seguenti tipologie: interventi attivi (IA), regolamentazioni (RE), incentivazioni (IN), programmi di monitoraggio e/o ricerca (MR), programmi didattici (PD).

Gli interventi attivi (IA) sono generalmente finalizzati a rimuovere/ridurre un fattore di disturbo ovvero a "orientare" una dinamica naturale. Tali interventi spesso possono avere carattere strutturale e la loro realizzazione è maggiormente evidenziabile e processabile.

Nella strategia di gestione individuata per il sito gli interventi attivi hanno frequentemente lo scopo di ottenere un "recupero" delle dinamiche naturali o di ricercare una maggiore diversificazione strutturale e biologica, cui far seguire interventi di mantenimento o azioni di monitoraggio; gli interventi attivi, in generale frequentemente del tipo "una tantum", in ambito forestale possono assumere carattere periodico in relazione al dinamismo degli habitat e dei fattori di minaccia. Le incentivazioni (IN) hanno la finalità di sollecitare l'introduzione presso le popolazioni locali di pratiche, procedure o metodologie gestionali di varia natura (agricole, forestali, produttive ecc.) che favoriscano il raggiungimento degli obiettivi di conservazione.

I programmi di monitoraggio e/o ricerca (MR) hanno la finalità di misurare lo stato di conservazione di habitat e specie, oltre che di verificare il successo delle azioni di conservazione proposte; tra tali programmi sono stati inseriti anche gli approfondimenti conoscitivi necessari a definire più precisamente gli indirizzi di conservazione e a tarare la strategia individuata.

I programmi didattici (PD) sono direttamente orientati alla diffusione di conoscenze e modelli di comportamenti sostenibili che mirano, attraverso il coinvolgimento delle popolazioni locali nelle loro espressioni sociali, economiche e culturali, alla tutela dei valori del sito.

Le regolamentazioni (RE) sono azioni di gestione i cui effetti sullo stato favorevole di conservazione degli habitat e delle specie, sono frutto di scelte programmatiche che suggeriscono o raccomandano comportamenti da adottare in determinate circostanze e luoghi. I comportamenti possono essere individuali o della collettività e riferibili a indirizzi gestionali. Il valore di cogenza viene assunto nel momento in cui le autorità competenti per la gestione del sito attribuiscono alle raccomandazioni significato di norma o di regola. Dalle regolamentazioni possono scaturire indicazioni di gestione con carattere di interventi attivi, programmi di monitoraggio, incentivazioni. Di seguito sono riportate le schede delle singole azioni proposte sono raggruppate per strategie gestionali e la tabella seguente le riassume in funzione delle tipologie e della priorità di realizzazione.

3. Schede d'azione

3.1 Interventi attivi

DENOMINAZIONE AZIONE	Gestione delle faggete dell' <i>Asperulum-Fagetum</i> 9130
TIPOLOGIA DI AZIONE	Interventi attivi (IA)
AREA DI INTERVENTO	Tutto l'habitat
STATO ATTUALE DI CONSERVAZIONE DI HABITAT SPECIE E DELLE PRINCIPALI MINACCE	Lo stato di conservazione è buono anche se al limite delle caratteristiche dell'habitat, la minaccia principale è costituita dagli interventi selvicolturali impostati al governo a ceduo semplice o debolmente matricinato.
STATO DI CONSERVAZIONE HABITAT E SPECIE	DI Per gli indicatori e relative soglie di criticità si rimanda al Piano di Gestione per le informazioni specifiche.
STRATEGIE DI CONSERVAZIONE	Modifiche del governo del bosco e applicazione dei principi di selvicoltura naturalistica (laddove possibile)
FINALITA' DELL'AZIONE	Impedire il degrado dell'habitat e favorire lo sviluppo evolutivo verso forme più ricche di specie mesofile.
DESCRIZIONE DELL'AZIONE	Modificare gli interventi selvicolturali passando progressivamente dal ceduo alla fustaia transitoria, attraverso tagli di avviamento all'alto fusto che consentano di mantenere la copertura necessaria a garantire l'umidità interna al bosco, tipica di queste formazioni
PRIORITA' ED URGENZA DELL'AZIONE	Alta
RISULTATI ATTESI	Aumento delle specie accompagnatore di tipo erbaceo indicatrici di buone condizioni di umidità e freschezza al suolo
VERIFICA DELLO STATO DI ATTUAZIONE DELL'AZIONE	DI Modifica del rapporto ceduo/fustaia e aumento delle specie indicatrici dell'habitat
SOGGETTI COMPETENTI ALL'ATTUAZIONE DELL'AZIONE	Ente di gestione del sito
STIMA DEI COSTI	I costi non sono facilmente quantificabili in quanto i primi interventi di avviamento sono generalmente a macchiatico negativo, presumibile che l'intervento debba essere compensato con 1500/2000 €/ha per il primo intervento e successivamente si riduce in quanto gli assortimenti ritraibili hanno valori maggiori.
RIFERIMENTI PROGRAMMATI E LINEE DI FINANZIAMENTO	PRSR e legge sulla Montagna
INTERESSI ECONOMICI COINVOLTI	Gli imprenditori agricoli possono beneficiare delle misure per integrare il mancato reddito di questo genere di intervento
TEMPI DI ATTUAZIONE (CRONOPROGRAMMA)	Dall'approvazione del Piano di Gestione

COMUNICAZIONE	La comunicazione è necessaria per tutti gli imprenditori del settore inoltre nelle fasi iniziali sarà necessario anche un ausilio diretto in bosco al momento degli interventi accompagnato da una martellata di conferma i
ALLEGATI TECNICI	Carta degli habitat

DENOMINAZIONE AZIONE	Limitazione della viabilità per contrastare il bracconaggio e ridurre gli impatti della circolazione con mezzi a motore.
TIPOLOGIA DI AZIONE	Intervento Attivo (IA)
AREA DI INTERVENTO	Intero sito Natura 2000
STATO ATTUALE DI CONSERVAZIONE DI HABITAT E SPECIE E DELLE PRINCIPALI MINACCE	L'azione si riferisce al Lupo. La popolazione del Sito è compresa tra lo 0 e il 2% di quella nazionale; l'intero Sito IT4040001 è idoneo alla presenza del lupo. Le esigenze ecologiche sono: ampi spazi vitali, presenza di prede, scarso disturbo. Le principali minacce sono: il prelievo illegale di esemplari e la perdita e frammentazione di habitat idoneo.
STATO DI CONSERVAZIONE DI HABITAT E SPECIE	Gli indicatori considerati sono: la stima numerica del gruppo familiare che frequenta l'area in esame; l'estensione cumulata della superficie idonea alla specie nel Sito; la valutazione del tipo di utilizzo che la specie fa del Sito. Le soglie di criticità sono: tipo di organizzazione sociale, ovvero è da ritenere inaccettabile l'utilizzo da parte di singoli individui non organizzati in branco; la riduzione della superficie idonea in misura contenuta entro il 5% della superficie totale; modalità di utilizzo del Sito, ad esempio fenomeni negativi che si verificano in modo isolato e non cronico (es. assenza di evidenze di riproduzione)
STRATEGIE DI CONSERVAZIONE	Conservazione di un nucleo stabile del Carnivoro, garantendo condizioni idonee alla riproduzione a all'allevamento della prole
FINALITA' DELL'AZIONE	Ostacolare il bracconaggio e l'azione di disturbo causati dalla circolazione motorizzata fuoristrada.
DESCRIZIONE DELL'AZIONE	Risulta necessario, al fine di ostacolare il bracconaggio e la circolazione motorizzata fuoristrada attrezzare la viabilità secondaria di appositi dispositivi (es. segnaletica, cancelli, sbarre etc.). Occorre realizzare uno specifico progetto il cui obiettivo è identificare l'intera rete viaria che necessita di essere attrezzata, verificando caso per caso la fattibilità degli interventi. L'azione è principalmente di regolamentazione delle attività impattanti.
PRIORITA' ED URGENZA DELL'AZIONE	Alta.

RISULTATI ATTESI	Limitazione del bracconaggio e della circolazione motorizzata fuoristrada.
VERIFICA DELLO STATO DI ATTUAZIONE DELL’AZIONE	Stato di avanzamento del progetto degli elementi della viabilità attrezzati. Il beneficio indiretto è la stabilizzazione di individui nel Sito e la valutazione del tipo di organizzazione sociale che la specie esprime nel Sito.
SOGGETTI COMPETENTI ALL’ATTUAZIONE DELL’AZIONE	Ente gestore del Sito, Comuni
STIMA DEI COSTI	25.000 euro
RIFERIMENTI PROGRAMMATICI E LINEE DI FINANZIAMENTO	Ente di gestione del sito, Piano d’azione ambientale e Programma triennale aree protette
INTERESSI ECONOMICI COINVOLTI	I soggetti, pubblici coinvolti nell’azione da un punto di vista economico sono i Comuni. I soggetti che possono trarre benefici dall’applicazione dell’azione sono i Comuni per la riduzione della manutenzione alla sede stradale. Non sono noto Soggetti che possono subire svantaggi.
TEMPI DI ATTUAZIONE (CRONOPROGRAMMA)	L’azione è opportuno sia avviata immediatamente dopo l’approvazione del Piano di Gestione. Il termine può coincidere con la durata prevista del Piano
COMUNICAZIONE	Il coinvolgimento e la partecipazione alle scelte ed all’attuazione dell’azione da parte dei soggetti interessati è da ricercare mediante incontri di informazione.
ALLEGATI TECNICI	--

DENOMINAZIONE AZIONE	Riduzione degli effetti causati dalla presenza di specie domestiche nell’ambiente naturale
TIPOLOGIA DI AZIONE	Intervento Attivo (IA)
AREA DI INTERVENTO	Intero sito Natura 2000
STATO ATTUALE DI CONSERVAZIONE DI HABITAT ESPECIE E DELLE PRINCIPALI MINACCE	L’azione si riferisce al lupo, ma ha effetti positivi a livello ecosistemico. La popolazione di lupo del Sito gode di buono stato di conservazione ed è compresa tra lo 0 e il 2% di quella nazionale; l’intero Sito IT4040001 è idoneo alla presenza del lupo. Le esigenze ecologiche sono: ampi spazi vitali, presenza di prede, scarso disturbo. Le principali minacce sono: il prelievo illegale di esemplari e la perdita e frammentazione di habitat idoneo.

STATO DI CONSERVAZIONE DI HABITAT E SPECIE	<p>Gli indicatori considerati sono: la stima numerica del gruppo familiare che frequenta l'area in esame; l'estensione cumulata della superficie idonea alla specie nel Sito; la valutazione del tipo di utilizzo che la specie fa del Sito</p> <p>Le soglie di criticità sono: tipo di organizzazione sociale, ovvero è da ritenere inaccettabile l'utilizzo da parte di singoli individui non organizzati in branco;</p> <p>la riduzione della superficie idonea in misura contenuta entro il 5% della superficie totale;</p> <p>modalità di utilizzo del Sito, ad esempio fenomeni negativi che si verificano in modo isolato e non cronico (es. assenza di evidenze di riproduzione)</p>
STRATEGIE DI CONSERVAZIONE	<p>Ridurre il rischio di inquinamento genetico e di competizione per le risorse causati dalla presenza di cani vaganti. Secondariamente evitare che si acuisca il livello di intolleranza nei confronti del lupo che spesso viene ritenuto responsabile di eventi di predazione a specie domestiche e di interesse venatorio, quando in realtà le responsabilità sono dei cani vaganti.</p>
FINALITA' DELL'AZIONE	<p>Tutelare l'integrità genetica del lupo nel Sito e più in generale limitare i fenomeni di competizione per le risorse, nonché limitare episodi di repressione ai danni del Carnivoro</p>
DESCRIZIONE DELL'AZIONE	<p>Si tratta prevalentemente di un'azione di conservazione e ripristino che comprende attività finalizzate alla completa rimozione di cani vaganti dall'ambiente naturale, anche tramite percorsi educativi/informativi circa gli effetti della presenza specie non selvatiche nell'ambiente naturale</p>
PRIORITA' ED URGENZA DELL'AZIONE	<p>Alta</p>
RISULTATI ATTESI	<p>Riduzione-eliminazione effetti negativi provocati al lupo e ad altre specie di interesse conservazionistico dalla presenza di specie non selvatiche nell'ambiente naturale.</p>
VERIFICA DELLO STATO DI ATTUAZIONE DELL'AZIONE	<p>L'azione è verificabile misurando il grado di integrità genetica dei soggetti che frequentano il Sito, attraverso l'esame di campioni biologici tra cui principalmente gli escrementi.</p>
SOGGETTI COMPETENTI ALL'ATTUAZIONE DELL'AZIONE	<p>I soggetti cui compete la realizzazione sono: l'Ente Gestore, la Provincia e la Regione.</p>
STIMA DEI COSTI	<p>10-15.000 euro</p>
RIFERIMENTI PROGRAMMATICI E LINEE DI FINANZIAMENTO	<p>Ente di gestione del sito in collaborazione con Regione e Provincia anche attraverso il Programma triennale delle aree protette</p>

INTERESSI ECONOMICI COINVOLTI	I soggetti coinvolti dal punto di vista economico sono le Province, i Comuni e le Aziende Sanitarie Locali, a cui compete la gestione della fauna domestica (cfr. Legge Regionale 07 aprile 2000, n. 27 e ss.mm.ii.). I soggetti che possono trarre benefici sono l'intera collettività e in particolare gli allevatori. Non sono noti Soggetti che possano subire svantaggi dall'applicazione dell'azione
TEMPI DI ATTUAZIONE (CRONOPROGRAMMA)	L'azione è opportuno sia avviata immediatamente dopo l'approvazione del Piano di Gestione e perseguita per l'intera durata dello stesso.
COMUNICAZIONE	Per il coinvolgimento e la partecipazione alle scelte ed all'attuazione dell'azione da parte dei soggetti interessati, sono ipotizzabili incontri dedicati per condividere ruoli, tempi e metodologie.
ALLEGATI TECNICI	n.n

DENOMINAZIONE AZIONE	Conservazione della necromassa forestale.
TIPOLOGIA DI AZIONE	Interventi attivi (IA)
AREA DI INTERVENTO	Conservare la disponibilità di legno morto a terra e in piedi quale <i>pabulum</i> per insetti di interesse prioritario
STATO ATTUALE DI CONSERVAZIONE DI HABITAT SPECIE E DELLE PRINCIPALI MINACCE	DI Lo stato di conservazione delle specie deve essere approfondito allo stato attuale delle conoscenze e sicuramente la mancanza di piante vetuste, senescenti e con processi cariogeni in corso, rappresenta la principale minaccia.
STATO DICONSERVAZIONE DI HABITAT E SPECIE	Per gli indicatori e relative soglie di criticità si rimanda al Piano di Gestione per le informazioni specifiche.
STRATEGIE DI CONSERVAZIONE	Aumentare la necromassa a terra e mantenere alberi marcescenti o con cavità evidenti all'interno delle aree forestali, anche dopo eventuali utilizzazioni (ceduazione o avviamento all'alto fusto)
FINALITA' DELL'AZIONE	Creazione di habitat idonei alla sopravvivenza delle specie e al loro sviluppo, attraverso l'aumento dell'offerta trofica.
DESCRIZIONE DELL'AZIONE	Evitare l'abbattimento delle piante senescenti e cariate, rilasciare alcuni alberi di medie (30-40 cm) dimensioni a terra dopo i tagli di utilizzazione
PRIORITA' ED URGENZA DELL'AZIONE	Media
RISULTATI ATTESI	Aumento delle popolazioni di insetti di interesse e della biodiversità complessiva a seguito di un aumento della disponibilità trofica (non solo per gli insetti) e di nicchie ecologiche
VERIFICA DELLO STATO DI ATTUAZIONE DELL'AZIONE	Censimento delle popolazioni di insetti che si insedieranno nei nuovi habitat
SOGGETTI COMPETENTI ALL'ATTUAZIONE DELL'AZIONE	Ente di gestione del sito

STIMA DEI COSTI	Azione non quantificabile in quanto non prevede costi diretti ma solo piccole mancanze di reddito per il legname a terra non esboscato.
RIFERIMENTI PROGRAMMATICI E LINEE DI FINANZIAMENTO	Inserimento dei mancati redditi in progetti di gestione del bosco previsti da misure del PRSR e dalla legge sulla Montagna
INTERESSI ECONOMICI COINVOLTI	Niente di rilevante
TEMPI DI ATTUAZIONE (CRONOPROGRAMMA)	Applicabile fin dall'approvazione del Piano di Gestione a tutti gli interventi forestali
COMUNICAZIONE	La comunicazione si rivolge principalmente alle ditte che operano nel contesto forestale e deve essere incentrata alla formazione di operatori consapevoli della necessità di mantenere un buon livello di biodiversità
ALLEGATI TECNICI	nessuno

DENOMINAZIONE AZIONE	Protezione delle principali aree umide di tipo lentico dall'azione di interrimento causato dalla fauna.
TIPOLOGIA DI AZIONE	Intervento Attivo (IA)
AREA DI INTERVENTO	Ampie porzioni del Sito
STATO ATTUALE DI CONSERVAZIONE DI HABITAT E SPECIE DELLE PRINCIPALI MINACCE	In particolare il Tritone crestato italiano e più in generale tutte le specie che hanno parte o tutto il ciclo vitale strettamente correlato alla tipologia ambientale interessata. Lo stato attuale di conservazione nel sito del Tritone crestato italiano è buono. Le esigenze ecologiche del Tritone crestato italiano sono: disponibilità di pozze anche temporanee e assenza di predatori alloctoni, in particolare delle ovature e degli stadi larvali. Le principali minacce che riguardano l'anfibio sono: l'immissione di pesci carnivori, la riduzione di habitat e le carenze conoscitive.
STATO DI CONSERVAZIONE DI HABITAT E SPECIE	Gli indicatori da utilizzare per definire lo stato di conservazione dell'anfibio sono: quantità di superficie idonea disponibile; distribuzione nel Sito. La soglia di criticità rispetto alle quali il declino delle popolazioni della specie può costituire un pericolo per la conservazione, è quantificabile unicamente per la superficie idonea: è accettabile una riduzione contenuta entro il 5% dell'estensione totale.
STRATEGIE DI CONSERVAZIONE	Preservare l'integrità di habitat indispensabili per il ciclo vitale di molte specie di interesse conservazionistico.
FINALITA' DELL'AZIONE	Proteggere le più importanti aree umide del Sito ai fini della conservazione di specie ed habitat di interesse comunitario legati alle acque lentiche.
DESCRIZIONE DELL'AZIONE	L'azione consiste nella realizzazione di barriere fisiche che impediscano agli Ungulati selvatici e domestici l'accesso ai bacini, impedendo così la distruzione/perturbazione di questi habitat. Si tratta perciò di un'azione di conservazione o ripristino.

PRIORITA' ED URGENZA DELL'AZIONE	Alta
RISULTATI ATTESI	Preservare la condizione attuale delle acque lentiche in termini di habitat di importanza faunistica.
VERIFICA DELLO STATO DI ATTUAZIONE DELL'AZIONE	L'azione può essere verificata mediante accertamento della realizzazione della barriera fisica e dell'efficacia di questa soluzione in termini di effettivo ostacolo all'accesso degli ungulati selvatici e domestici.
SOGGETTI COMPETENTI ALL'ATTUAZIONE DELL'AZIONE	Il soggetto a cui compete la realizzazione dell'azione è l'Ente di Gestione del Sito.
STIMA DEI COSTI	I costi risultano fortemente dipendenti dalle caratteristiche dei bacini oggetto degli interventi. Indicativamente 1015.000 euro a bacino.
RIFERIMENTI PROGRAMMATICI E LINEE DI FINANZIAMENTO	Ente di gestione del sito e Programma triennale delle aree protette
INTERESSI ECONOMICI COINVOLTI	Il soggetto a coinvolto nell'azione dal punto di vista economico è l'Ente di Gestione del Sito. I soggetti che possono trarre svantaggi dall'azione sono i pastori che abbeverano il bestiame nel Lago per i quali si possono prevedere soluzioni quali la realizzazione di abbeveratoi.
TEMPI DI ATTUAZIONE (CRONOPROGRAMMA)	L'azione è opportuno sia avviata immediatamente dopo l'approvazione del Piano di Gestione ed è Il termine è opportuno sia entro il primo anno di applicazione dello stesso.
COMUNICAZIONE	Per il coinvolgimento e la partecipazione alle scelte ed all'attuazione dell'azione da parte dei soggetti interessati, sono ipotizzabili incontri dedicati per condividere tempi e metodologie.
ALLEGATI TECNICI	Le principali aree umide sono identificate nella Carta allegata

DENOMINAZIONE AZIONE	Gestione ecocompatibile degli interventi idraulici e protezione degli habitat 3240, 92A0 e 91E0*
TIPOLOGIA DI AZIONE	Interventi attivi (IA)
AREA DI INTERVENTO	Nelle aree contraddistinte dagli habitat citati
STATO ATTUALE DI CONSERVAZIONE DI HABITAT SPECIE E DELLE PRINCIPALI MINACCE	DI E Lo stato di conservazione appare buono tranne che per il 92A0 dove il taglio irregolare e gli interventi sulle aste fluviali ne hanno condizionato lo sviluppo. Principalmente questi ambienti sono minacciati dalle attività che si possono svolgere in ambito idraulico (risistemazioni del letto fluviale, delle sponde, deviazioni, emungimenti), tutti fattori che possono cambiare la circolazione superficiale e di falda dei corsi d'acqua e la morfologia spondale.
STATO DI CONSERVAZIONE HABITAT E SPECIE	DI Per gli indicatori e relative soglie di criticità si rimanda al Piano di Gestione per le informazioni specifiche.
STRATEGIE DI CONSERVAZIONE	Realizzare interventi idraulici compatibili con il mantenimento degli habitat di interesse.

FINALITA' DELL'AZIONE	Conservazione e sviluppo degli habitat
DESCRIZIONE DELL'AZIONE	Attivare accordi con le autorità idrauliche competenti per la definizione di interventi compatibili con la conservazione degli habitat e la loro eventuale ricostituzione.
PRIORITA' ED URGENZA DELL'AZIONE	Media
RISULTATI ATTESI	Miglioramento complessivo degli habitat fluviali e della loro funzionalità, con aumento di superficie occupata.
VERIFICA DELLO STATO DI ATTUAZIONE DELL'AZIONE	Verifica delle superfici nel tempo e analisi della composizione numerica e strutturale dei popolamenti.
SOGGETTI COMPETENTI ALL'ATTUAZIONE DELL'AZIONE	Ente di gestione del sito.
STIMA DEI COSTI	Realizzazione di linee guida di interventi contestualizzate agli habitat presenti € 6000,00
RIFERIMENTI PROGRAMMATICI E LINEE DI FINANZIAMENTO	Ente di gestione e programma triennale delle aree protette.
INTERESSI ECONOMICI COINVOLTI	Nessun interesse economico diretto
TEMPI DI ATTUAZIONE (CRONOPROGRAMMA)	Dall'approvazione del Piano di Gestione
COMUNICAZIONE	Condivisione degli obiettivi con i tecnici preposti alla realizzazione degli interventi (Consorzi di bonifica, Servizi tecnici di bacino)
ALLEGATI TECNICI	Carta degli habitat

DENOMINAZIONE AZIONE	Sfangamento e rimozione sedimenti dal bacino del lago di Pratignano
TIPOLOGIA DI AZIONE	Intervento Attivo (IA)
AREA DI INTERVENTO	porzione di sito
STATO ATTUALE DI CONSERVAZIONE DI HABITAT E SPECIE E DELLE PRINCIPALI MINACCE	L'azione è rivolta alla conservazione degli habitat acquatici (3140 3260). Gli habitat oggetto dell'azione includono anche specie di particolare interesse conservazionistico regionale, come <i>Ranunculus trichophyllus</i> , <i>Hottonia palustris</i> , <i>Peplis portula</i> , <i>Potamogeton natans</i> , <i>Potamogeton pusillus</i> , <i>Utricularia australis</i> . Tra le principali minacce esercitate su queste tipologie di habitat e specie di interesse vanno enumerati il rischio di interrimento e interrimento dei corpi idrici montani e alto-montani dovuti alla intensa reattività di questi sistemi che comporta l'accumulo di grandi quantità di sostanza organica sui sedimenti superficiali e alla contemporanea presenza di intensi fenomeni di deposizione di materiale inerte proveniente dai bacini scolanti. Nel breve-medio periodo si potrebbe assistere alla completa trasformazione di porzioni rilevanti di questi corpi idrici in ambienti terrestri o ecotonali umidi.

STATO DI CONSERVAZIONE DI HABITAT E SPECIE	<p>Gli indicatori da considerare sono: Misura della superficie occupata dagli habitat; Misura della superficie occupata dalla popolazione o il numero di individui di specie di interesse conservazionistico; Analisi dei principali parametri chimico-fisici delle acque del bacino a intervalli periodici; Profilazione dei sedimenti superficiali per identificarne la qualità (il potenziale eutrofizzante) e il rischio di interrimento. Le soglie di criticità sono:</p> <ul style="list-style-type: none"> - diminuzione del 20% della superficie occupata dagli habitat o dalla popolazione o del numero di individui; - peggioramento della qualità delle acque e dei fanghi confermato almeno da 1 misura successive.
STRATEGIE DI CONSERVAZIONE	Determinare la capacità rigenerativa dei sedimenti superficiali in termini trofici; eliminare una fonte di rischio eutrofizzante per le acque del bacino; promuovere i positivi effetti indotti dall'approfondimento della colonna d'acqua e dal periodico ringiovanimento dei corpi idrici sfangati
FINALITA' DELL'AZIONE	Mantenimento delle condizioni ecologiche idonee agli habitat acquatici 3140, 3260.
DESCRIZIONE DELL'AZIONE	Intervento attivo mediante rimozione di parte dei sedimenti superficiali (non superiore al 15-25% della superficie del bacino per non deprimere la banca dei semi conservata nei sedimenti superficiali e i popolamenti bentonici)
PRIORITA' ED URGENZA DELL'AZIONE	alta
RISULTATI ATTESI	Alleggerimento del carico trofico, approfondimento della colonna d'acqua in modo da favorirne la resistenza a periodi di prolungata siccità e/o scarse deposizioni atmosferiche
VERIFICA DELLO STATO DI ATTUAZIONE DELL'AZIONE	Esecuzione degli sfangamenti a rotazione (interventi quinquennali) a intervalli di 20 anni (5 anni ogni 20).
SOGGETTI COMPETENTI ALL'ATTUAZIONE DELL'AZIONE	Ente di gestione
STIMA DEI COSTI	---
RIFERIMENTI PROGRAMMATICI E LINEE DI FINANZIAMENTO	---
INTERESSI ECONOMICI COINVOLTI	Attuazione immediata e senza scadenza predefinita
TEMPI DI ATTUAZIONE (CRONOPROGRAMMA)	---
COMUNICAZIONE	Si rimanda alla cartografia degli habitat per l'ubicazione dei settori di bacino da sottoporre a periodico sfangamento
ALLEGATI TECNICI	---

DENOMINAZIONE AZIONE	Periodico sfalcio dei popolamenti elofitici e/o di torbiera di margine del bacino del lago di Pratignano
TIPOLOGIA DI AZIONE	Intervento Attivo (IA)
AREA DI INTERVENTO	porzione di sito
STATO ATTUALE DI CONSERVAZIONE DI HABITAT E SPECIE E DELLE PRINCIPALI MINACCE	L'azione è rivolta alla conservazione degli habitat ecotonali e/o di torbiera, tipici dei settori ripariali dei corpi idrici lenticci montani e alto-montani (7110 e 7140). Gli habitat oggetto dell'azione includono anche specie di particolare interesse conservazionistico regionale, come <i>Calamagrostis canescens</i> , <i>Sparganium emersum</i> , <i>Menyanthes trifoliata</i> , <i>Thelypteris palustris</i> . Tra le principali minacce esercitate su queste tipologie di habitat e specie di interesse vanno enumerati il rischio di interrimento e interrimento dei corpi idrici montani e alto-montani cui tali cenosi concorrono. La perdita d'igrofilia, infatti, facilita una rapida trasformazione di queste formazioni erbacee in habitat terrestri a minor pregio conservazionistico.
STATO DI CONSERVAZIONE DI HABITAT E SPECIE	Gli indicatori da considerare sono: - Valutazione dei tassi di crescita delle cenosi ecotonali mediante campionamento delle biomasse e la caratterizzazione della loro qualità floristica lungo gradienti di igrofilia; - valutazione dell'accumulo di lettiera e qualità dei processi di decomposizione della materia organica
STRATEGIE DI CONSERVAZIONE	Determinare i trend evolutivi dei settori ecotonali ripari dei bacini lacustri; ringiovanire i popolamenti mediante la periodica eliminazione della biomassa accumulata, limitandone l'accumulo nei settori ripari e all'interno dei corpi idrici lenticci
FINALITA' DELL'AZIONE	Mantenimento delle condizioni ecologiche idonee agli habitat ecotonali igrofili 7110, 7140.
DESCRIZIONE DELL'AZIONE	Intervento attivo mediante rimozione di parte della biomassa delle cenosi ripariali (non superiore al 15-25% della superficie occupata da cenosi elofitiche e/o di torbiera per non deprimere i popolamenti ripariali stessi e favorirne una successiva ripresa vegetativa)
PRIORITA' ED URGENZA DELL'AZIONE	alta
RISULTATI ATTESI	Alleggerimento della porzione morta e senescente all'interno dei popolamenti elofitici e ripariali, ringiovanimento dei popolamenti stessi e limitazione dell'accumulo di materiale organico all'interno dei bacini.
VERIFICA DELLO STATO DI ATTUAZIONE DELL'AZIONE	Esecuzione degli sfalci a rotazione (interventi quinquennali) a intervalli di 10-15 anni (5 anni ogni 10-15).
SOGGETTI COMPETENTI ALL'ATTUAZIONE DELL'AZIONE	Ente di gestione
STIMA DEI COSTI	---
RIFERIMENTI PROGRAMMATICI E LINEE DI FINANZIAMENTO	---
INTERESSIECONOMICI COINVOLTI	Attuazione immediata e senza scadenza predefinita
TEMPI DI ATTUAZIONE	---

(CRONOPROGRAMMA)	
COMUNICAZIONE	Si rimanda alla cartografia degli habitat per l'ubicazione dei settori di bacino da sottoporre a periodico sfalcio
ALLEGATI TECNICI	---

DENOMINAZIONE AZIONE	Protezione del lago di Pratignano dal calpestio e dall'azione eutrofizzante causata dal pascolamento di cavalli
TIPOLOGIA DI AZIONE	Intervento Attivo (IA)
AREA DI INTERVENTO	Porzione di sito
STATO ATTUALE DI CONSERVAZIONE DI HABITAT E SPECIE E DELLE PRINCIPALI MINACCE	L'azione è volta alla tutela degli habitat 3140, 3260, 7140, che si rinvencono in uno stato di conservazione da mediocre a buono. Le minacce rilevate all'interno del biotopo sono causate soprattutto dall'utilizzo da parte di cavalli in allevamento allo stato brado, nei periodi estivi, del biotopo quale zona di abbeverata. L'azione dei cavalli comporta il calpestio di buona parte delle cenosi elofitiche e rizofitiche occupanti le aree spondali del biotopo. Le cenosi disturbate sono caratterizzate anche dalla presenza di specie di grande pregio quali <i>Hottonia palustris</i> , <i>Ranunculus trichophyllus</i> , <i>Utricularia australis</i> . Ulteriore fonte di minaccia è l'aumento del carico trofico delle acque del lago a causa dello stazionamento dei cavalli sulle rive ombreggiate del lago, con possibile alterazione delle condizioni del chimismo delle acque e conseguente ripercussione sulle comunità idrofile.
STATO DI CONSERVAZIONE DI HABITAT E SPECIE	Gli indicatori da utilizzare per definire lo stato di conservazione degli habitat sono: superficie dell'habitat; ubicazione nel biotopo rispetto alle aree utilizzate per l'abbeverata lunghezza dei tratti spondali interdetti al pascolo; numero di cavalli presenti allo stato brado. La soglia di criticità rispetto alle quali l'impatto sugli habitat può costituire un pericolo per la conservazione, è quantificabile in un aumento della superficie sottoposta a pascolamento rispetto all'attuale e da una variazione del 10% di specie delle fitocenosi caratteristiche.
STRATEGIE DI CONSERVAZIONE	Preservare l'integrità di habitat di interesse conservazionistico e particolarmente limitati in termini di superficie nel sito attraverso una corretta pianificazione delle attività di pascolo e l'impedimento dell'accesso a tali habitat da parte degli equini al pascolo.
FINALITA' DELL'AZIONE	Proteggere la più importante area umida del sito ai fini della conservazione di habitat di interesse comunitario legati alle acque lentiche.
DESCRIZIONE DELL'AZIONE	L'azione consiste nella interdizione dell'accesso agli equini mediante recinzione elettrificata ad alcuni tratti spondali e monitorando l'evoluzione della vegetazione in aree campione recintate in confronto a quelle aree non recintate.
PRIORITA' ED URGENZA DELL'AZIONE	Alta

RISULTATI ATTESI	Preservare e migliorare le condizioni attuali del principale biotopo umido del sito.
VERIFICA DELLO STATO DI ATTUAZIONE DELL'AZIONE	L'azione può essere verificata mediante accertamento del rispetto da parte della mandria delle zone concesse a pascolo e abbeverata e realizzazione della barriera fisica e dell'efficacia di questa soluzione in termini di effettivo ostacolo all'accesso degli equini.
SOGGETTI COMPETENTI ALL'ATTUAZIONE DELL'AZIONE	Il soggetto a cui compete la realizzazione dell'azione è l'Ente di Gestione del Sito.
STIMA DEI COSTI	500 euro le operazioni di pianificazione, 3.000 euro le operazioni di recinzione e 1000 euro per le operazioni di controllo
RIFERIMENTI PROGRAMMATICI E LINEE DI FINANZIAMENTO	Ente di gestione del sito e Programma triennale delle aree protette
INTERESSI ECONOMICI COINVOLTI	Il soggetto a coinvolto nell'azione dal punto di vista economico è l'Ente di Gestione del Sito. I soggetti che possono trarre svantaggi dall'azione sono gli allevatori che abbeverano la mandria nel lago, per i quali si possono prevedere soluzioni quali la realizzazione di abbeveratoi in aree limitrofe.
TEMPI DI ATTUAZIONE (CRONOPROGRAMMA)	L'azione è opportuno sia avviata immediatamente e venga monitorata durante tutto il periodo di validità del Piano.
COMUNICAZIONE	Per il coinvolgimento e la partecipazione alle scelte ed all'attuazione dell'azione da parte dei soggetti interessati, sono ipotizzabili incontri dedicati per condividere tempi e metodologie.
ALLEGATI TECNICI	Carta delle Azioni

13.

DENOMINAZIONE AZIONE	Protezione delle principali aree umide di tipo lentico e di valletta nivale dall'azione eutrofizzante causata dal pascolamento delle greggi e cinghiali
TIPOLOGIA DI AZIONE	Intervento Attivo (IA)
AREA DI INTERVENTO	Porzione di sito
STATO ATTUALE DI CONSERVAZIONE DI HABITAT E SPECIE E DELLE PRINCIPALI MINACCE	L'azione è volta alla tutela degli habitat 7220 e 6150. Le minacce rilevate all'interno del sito sono causate soprattutto dall'utilizzo da parte dei cinghiali, nei periodi estivi, delle zone a lento scorrimento come "pozza d'insoglio, in relazione anche alle modeste dimensioni delle aree ospitanti gli habitat. Anche lo stazionamento delle greggi in zone particolarmente sensibili dal punto di vista trofico come sono gli ambienti umidi e di valletta nivale tende a causare una alterazione dei parametri chimico-fisici delle acque superficiali con conseguente alterazione delle cenosi vegetali presenti.

STATO DI CONSERVAZIONE DI HABITAT E SPECIE	<p>Gli indicatori da utilizzare per definire lo stato di conservazione degli habitat sono:</p> <ul style="list-style-type: none"> - superficie dell'habitat; - ubicazione nel sito rispetto alle aree in concessione - al pascolo; - numero di specie caratterizzante le fitocenosi - caratteristiche di tali ambienti. <p>La soglia di criticità rispetto alle quali l'impatto sugli habitat può costituire un pericolo per la conservazione, è quantificabile in un aumento della superficie sottoposta a pascolamento del 10% rispetto all'attuale e da una variazione del 10% di specie delle fitocenosi caratteristiche.</p>
STRATEGIE DI CONSERVAZIONE	Preservare l'integrità di habitat di interesse conservazionistico e particolarmente limitati in termini di superficie nel sito attraverso una corretta pianificazione delle attività di pascolo e l'impedimento dell'accesso a tali habitat da parte degli animali domestici e selvatici.
FINALITA' DELL'AZIONE	Proteggere le più importanti aree umide del sito ai fini della conservazione di habitat di interesse comunitario legati alle acque a lento scorrimento e agli ambienti di valletta nivale.
DESCRIZIONE DELL'AZIONE	L'azione consiste nella pianificazione delle attività di pascolo dando in concessione aree con scarsa presenza di zone umide e nella realizzazione di barriere fisiche che impediscano agli ungulati selvatici e domestici l'accesso alle zone umide, impedendo così la distruzione/perturbazione di questo habitat. Si tratta perciò di un'azione di conservazione o ripristino.
PRIORITA' ED URGENZA DELL'AZIONE	Media
RISULTATI ATTESI	Preservare e migliorare le condizioni attuali delle principali zone umide o a lungo innevamento del sito.
VERIFICA DELLO STATO DI ATTUAZIONE DELL'AZIONE	L'azione può essere verificata mediante accertamento del rispetto da parte delle greggi delle zone concesse a pascolo e della realizzazione della barriera fisica e dell'efficacia di questa soluzione in termini di effettivo ostacolo all'accesso degli ungulati selvatici e domestici.
SOGGETTI COMPETENTI ALL'ATTUAZIONE DELL'AZIONE	Il soggetto a cui compete la realizzazione dell'azione è l'Ente di Gestione del Sito.
STIMA DEI COSTI	500 euro le operazioni di pianificazione, 5.000 euro le operazioni di recinzione
RIFERIMENTI PROGRAMMATICI E LINEE DI FINANZIAMENTO	Ente di gestione del sito e Programma triennale delle aree protette
INTERESSI ECONOMICI COINVOLTI	Il soggetto a coinvolto nell'azione dal punto di vista economico è l'Ente di Gestione del Sito. I soggetti che possono trarre svantaggi dall'azione sono i pastori che abbeverano il bestiame nelle zone umide per i quali si possono prevedere soluzioni quali la realizzazione di abbeveratoi in aree limitrofe.
TEMPI DI ATTUAZIONE (CRONOPROGRAMMA)	L'azione è opportuno sia avviata nel periodo di validità del Piano.

COMUNICAZIONE	Per il coinvolgimento e la partecipazione alle scelte ed all'attuazione dell'azione da parte dei soggetti interessati, sono ipotizzabili incontri dedicati per condividere tempi e metodologie.
ALLEGATI TECNICI	Carta delle Azioni

DENOMINAZIONE AZIONE	Mantenimento e miglioramento dell'habitat 4060 e 6230 in località Monte Rondinara
TIPOLOGIA DI AZIONE	Intervento Attivo (IA)
AREA DI INTERVENTO	porzione di sito
STATO ATTUALE DI CONSERVAZIONE DI HABITAT E SPECIE E DELLE PRINCIPALI MINACCE	L'azione è rivolta alla salvaguardia degli habitat 4060 e 6230, ben espressi all'interno del sito, ma attualmente soggetti, in località La Fiancata, a trasformazione a causa della diffusione massiccia dai limitrofi rimboschimenti artificiali di individui di <i>Pinus mugo</i> .
STATO DI CONSERVAZIONE DI HABITAT E SPECIE	L'indicatore da utilizzare per valutare lo stato di conservazione degli habitat è la superficie di fitocenosi colonizzata dalla specie alloctona. È da considerarsi quale soglia critica l'attuale stato di colonizzazione e per tanto la superficie invasa non deve subire aumenti rispetto all'attuale.
STRATEGIE DI CONSERVAZIONE	Monitorare l'espansione del <i>Pinus mugo</i> e attuare interventi di eliminazione degli individui invadenti le superfici ad habitat.
FINALITA' DELL'AZIONE	Mantenere l'habitat 4060 e 6230 e i loro corteggi floristici tipici.
DESCRIZIONE DELL'AZIONE	L'azione è principalmente di: <ul style="list-style-type: none"> - conservazione o ripristino - promozione di attività compatibili - divulgazione e formazione
PRIORITA' ED URGENZA DELL'AZIONE	alta
RISULTATI ATTESI	Conservazione dell'habitat 6230 e 4060 e ripristino delle porzioni di habitat degradate
VERIFICA DELLO STATO DI ATTUAZIONE DELL'AZIONE	L'azione è verificabile attraverso i seguenti indicatori: <ul style="list-style-type: none"> - Numero di interventi di rimozione della specie alloctona - Numero di individui di <i>Pinus mugo</i> rimossi - Superficie di habitat recuperato
SOGGETTI COMPETENTI ALL'ATTUAZIONE DELL'AZIONE	Ente gestore
STIMA DEI COSTI	---
RIFERIMENTI PROGRAMMATICI E LINEE DI FINANZIAMENTO	---
INTERESSI ECONOMICI COINVOLTI	---
TEMPI DI ATTUAZIONE (CRONOPROGRAMMA)	Immediata esecuzione e protratta almeno per un triennio prima di poterne valutare gli effetti e stabilire nuove modalità di intervento o sospensione
COMUNICAZIONE	Incontri pubblici mirati alle categorie sociali interessate (raccoglitori mirtilli) da effettuarsi prima di intraprendere l'azione e successivamente per divulgare i risultati.
ALLEGATI TECNICI	Carta degli habitat.

3.2 Incentivazione ed indennità (IN)

DENOMINAZIONE AZIONE	Accordi agroambientali locali per la gestione del pascolo e degli sfalci negli habitat sensibili.
TIPOLOGIA DI AZIONE	Incentivazione ed indennità (IN)
AREA DI INTERVENTO	Tutte le aree attualmente pascolate dove sono presenti habitat prativi di interesse comunitario
STATO ATTUALE DI CONSERVAZIONE DI HABITAT E SPECIE E DELLE PRINCIPALI MINACCE	Per quanto riguarda gli habitat delle zone umide (es. 3130-31403150) essi si trovano in uno stato di conservazione generalmente scarso, mentre risulta buono per le aree prative (6210-62306410-6510), le principali minacce sono assimilabili a due problemi principali il costipamento del suolo e l'aumento della copertura arbustiva.
STATO DI CONSERVAZIONE DI HABITAT E SPECIE	Per gli indicatori e relative soglie di criticità si rimanda al Piano di Gestione per le informazioni specifiche.
STRATEGIE DI CONSERVAZIONE	Attivare accordi con i portatori di interesse (pastori e agricoltori) per una gestione attenta alle esigenze degli habitat di interesse comunitario, attraverso modalità di utilizzo dei prati – pascoli a basso impatto.
FINALITA' DELL'AZIONE	Preservare gli habitat di interesse e al contempo garantire l'utilizzo agro-pastorale, attraverso una gestione rispettosa degli equilibri naturali e della biodiversità.
DESCRIZIONE DELL'AZIONE	Stabilire un protocollo per gli interventi e per le modalità di utilizzo degli habitat prativi (umidi e secchi), definendo le diverse aree di intervento.
PRIORITA' ED URGENZA DELL'AZIONE	Alta
RISULTATI ATTESI	Conservazione degli habitat di interesse e aumento della consapevolezza dei luoghi e della necessità di tutela da parte degli operatori economici presenti nell'area.
VERIFICA DELLO STATO DI ATTUAZIONE DELL'AZIONE	Verifica triennale dello stato degli habitat e loro variazione spaziale
SOGGETTI COMPETENTI ALL'ATTUAZIONE DELL'AZIONE	Ente di gestione del sito
STIMA DEI COSTI	La quantificazione risulta complessa in quanto dipende da quanti operatori aderiscono e da quali aree saranno ricomprese nell'accordo, comunque i costi possono essere stimati in 600-900 €/ha/anno, la forbice distingue a seconda della tipologia di habitat che prevede interventi diversi (sfalcio e concimazione organica, taglio di arbusti, protezione fisica delle aree umide)
RIFERIMENTI PROGRAMMATICI E LINEE DI FINANZIAMENTO	PRSR
INTERESSI ECONOMICI COINVOLTI	L'imprenditore agricolo per uniformarsi al protocollo degli interventi deve realizzare azioni che necessitano di una contribuzione sufficiente a rendere l'intervento eseguibile e quindi economicamente vantaggioso.
TEMPI DI ATTUAZIONE (CRONOPROGRAMMA)	Dall'approvazione del Piano di gestione per almeno 6 anni

COMUNICAZIONE	Per poter definire il protocollo degli interventi è necessario informare sulla necessità delle azioni gli imprenditori agricoli e arrivare ad una condivisione delle modalità operative e delle aree su cui effettuarle. Nella fase successiva è necessario avviare una comunicazione a più ampio raggio per promuovere le buone pratiche realizzate
ALLEGATI TECNICI	Carta degli habitat

DENOMINAZIONE AZIONE	Mantenimento e miglioramento dell'habitat 6510
TIPOLOGIA DI AZIONE	Incentivazione ed indennità (IN)
AREA DI INTERVENTO	intero sito Natura 2000
STATO ATTUALE DI CONSERVAZIONE DI HABITAT E SPECIE E DELLE PRINCIPALI MINACCE	L'azione è rivolta all'habitat 6510, presente nel sito ma in graduale stato di declino a causa dell'abbandono delle pratiche colturali tradizionali di sfalcio e concimazione, con conseguente evoluzione dell'habitat verso situazioni arbustive tipiche dei Prunetalia o in alcuni casi in conversione verso lande a <i>Cytisus scoparius</i> (habitat 4030).
STATO DI CONSERVAZIONE DI HABITAT E SPECIE	Gli indicatori utilizzabili per valutare lo stato di conservazione dell'habitat sono: <ul style="list-style-type: none"> - presenza di specie dei Prunetalia (assenza=ottimo; abbondanza=pessimo) - numero di interventi di sfalcio all'anno (1 entro giugno = buono; entro settembre=medio; 0=pessimo) - numero di interventi di concimazione a biennio (2 = ottimo; 1=medio;0=pessimo)
STRATEGIE DI CONSERVAZIONE	Incentivare gli agricoltori locali perché mettano in atto opportune pratiche agricole di gestione delle praterie
FINALITA' DELL'AZIONE	Mantenere l'habitat 6510 e il suo corteggio floristico particolarmente ricco.
DESCRIZIONE DELL'AZIONE	L'azione è principalmente di: <ul style="list-style-type: none"> - conservazione o ripristino - promozione di attività compatibili - divulgazione e formazione
PRIORITA' ED URGENZA DELL'AZIONE	alta
RISULTATI ATTESI	Conservazione dell'habitat 6510 e ripristino delle porzioni di habitat degradate
VERIFICA DELLO STATO DI ATTUAZIONE DELL'AZIONE	L'azione è verificabile attraverso i seguenti indicatori: <ul style="list-style-type: none"> - Numero di interventi di sfalcio - Numero di interventi di concimazione - Numero di interventi di promozione presso gli agricoltori
SOGGETTI COMPETENTI ALL'ATTUAZIONE DELL'AZIONE	Soggetti privati
STIMA DEI COSTI	100 euro/ettaro
RIFERIMENTI PROGRAMMATICI E LINEE DI FINANZIAMENTO	PRSR

INTERESSI ECONOMICI COINVOLTI	Soggetti che possono trarre vantaggi dall'azione: Proprietari dei terreni Agricoltori che lavorano il fondo
TEMPI DI ATTUAZIONE (CRONOPROGRAMMA)	Immediata esecuzione e protratta almeno per un quinquennio prima di poterne valutare gli effetti e stabilire nuove modalità di intervento o sospensione
COMUNICAZIONE	Incontri pubblici mirati alle categorie sociali interessate da effettuarsi prima di intraprendere l'azione.
ALLEGATI TECNICI	Carta degli habitat.

DENOMINAZIONE AZIONE	Mantenimento delle praterie primarie a trifoglio e festuche
TIPOLOGIA DI AZIONE	Incentivazione ed indennità (IN)
AREA DI INTERVENTO	Porzioni di Sito interessate da tale habitat
STATO ATTUALE DI CONSERVAZIONE DI HABITAT E SPECIE E DELLE PRINCIPALI MINACCE	L'azione è rivolta al mantenimento in un eccellente stato di conservazione dell'habitat prioritario 6170, caratterizzato nel sito principalmente dalle praterie primarie a trifoglio e festuche riferibili all'associazione <i>Trifolium thalii-Festucetum puccinellii</i> . Lo stato di conservazione dell'habitat risulta infatti al momento eccellente (A) ma la pressione in alcune aree del pascolo ovino può comprometterne il suo mantenimento nel medio periodo se non opportunamente gestita. È infatti noto che le praterie festuche e trifoglio, dato il maggiore quantitativo di specie ad alto valore pabulare al loro interno, tendono ad essere maggiormente oggetto di brucamento con innalzamento del rischio di alterazione per sovraccarico. La semplice concessione di una superficie di pascolo proporzionale al numero di capi pascolanti, metodologia attualmente utilizzata dall'Ente gestore, non è infatti sufficiente a garantire un carico sopportabile in termini di conservazione degli habitat.
STATO DI CONSERVAZIONE DI HABITAT E SPECIE	Gli indicatori da utilizzare per valutare lo stato di conservazione degli habitat sono: <ul style="list-style-type: none"> - la superficie occupata in eccellente stato di conservazione dall'habitat; - il rispetto del numero di ovini per ettaro calcolato sulla base del carico di bestiame sopportabile; - il numero di ovini pascolanti nella stessa area di concessione.
STRATEGIE DI CONSERVAZIONE	Conservazione le superfici di pascolo a festuche e trifoglio presenti nel sito.
FINALITA' DELL'AZIONE	Conservare un habitat che costituisce ambiente di crescita anche per numerose specie di interesse conservazionistico.

DESCRIZIONE DELL'AZIONE	Si tratta di un'azione di conservazione o ripristino. In prima analisi si tratta di pianificare la concessione delle aree di pascolo secondo criteri che tengano conto non solo del numero di ovini pascolanti ma anche delle esigenze alimentari della specie e le caratteristiche pabulari delle singole specie presenti nelle fitocenosi concesse per il pascolo. Sarà così possibile calcolare e dare in concessione una superficie che possa soddisfare le esigenze trofiche delle greggi rendendo il carico sulle fitocenosi sostenibile. In seconda battuta saranno i pastori a dover garantire una equa distribuzione delle giornate di pascolo delle greggi su tutta la superficie concessa in uso, azione che si prevede di incentivare con un contributo economico.
PRIORITA' ED URGENZA DELL'AZIONE	Media
RISULTATI ATTESI	Il mantenimento dell'attuale superficie a pascolo mediante contributi economici per il l'attività zootecnica specifica.
VERIFICA DELLO STATO DI ATTUAZIONE DELL'AZIONE	L'azione può essere verificata mediante: aggiornamento periodico della carta degli habitat del sito; valutazioni <i>in situ</i> del grado di utilizzo dei pascoli da parte delle greggi; valutazioni <i>in situ</i> della ricchezza in specie dei pascoli; quantificazione degli aiuti economici erogati nel Sito per l'attività agro-zootecnica specifica.
SOGGETTI COMPETENTI ALL'ATTUAZIONE DELL'AZIONE	In ultima analisi i soggetti attuatori dell'azione sono gli agricoltori che fruiscono le aree a pascolo. I soggetti promotori dell'azione sono invece la Regione e la Provincia per quanto attiene le fonti di finanziamento, nonché l'Ente gestore per la gestione, promozione-pubblicizzazione delle iniziative.
STIMA DEI COSTI	500 euro le operazioni di pianificazione, i costi di attuazione sono dipendenti dal numero di richieste di aiuto economico.
RIFERIMENTI PROGRAMMATICI E LINEE DI FINANZIAMENTO	Piano Regionale di Sviluppo Rurale
INTERESSI ECONOMICI COINVOLTI	I soggetti, coinvolti nell'azione da un punto di vista economico sono la Regione, la Provincia e l'Ente di Gestione I soggetti che ne possono trarre benefici sono gli Imprenditori agricoli Non sono noti Soggetti che possano subire svantaggi dall'applicazione dell'azione
TEMPI DI ATTUAZIONE (CRONOPROGRAMMA)	L'azione è opportuno sia avviata immediatamente dopo l'approvazione del Piano di Gestione e perseguita per l'intera durata dello stesso.
COMUNICAZIONE	Il coinvolgimento e la partecipazione alle scelte ed all'attuazione dell'azione da parte dei soggetti interessati può essere effettuato mediante momenti informativi e distribuzione di materiale. Realizzazione di uno specifico piano di comunicazione teso a coinvolgere in decisioni partecipate i portatori di interesse al fine di poter realizzare concretamente e compiutamente gli interventi.
ALLEGATI TECNICI	Carta degli habitat

DENOMINAZIONE AZIONE	Mantenimento dei pascoli a nardo
TIPOLOGIA DI AZIONE	Incentivazione ed indennità (IN)
AREA DI INTERVENTO	Porzioni di Sito interessate da tale habitat
STATO ATTUALE DI CONSERVAZIONE DI HABITAT E SPECIE E DELLE PRINCIPALI MINACCE	L'azione è rivolta al mantenimento in un eccellente stato di conservazione dell'habitat prioritario 6230. Lo stato di conservazione dell'habitat risulta infatti al momento eccellente (A) ma la riduzione drastica del pascolo ovino in alta quota, pratica zootecnica che ha permesso l'affermarsi dell'habitat e in grado di garantirne il suo mantenimento, non ne assicura più la sua conservazione nel medio periodo.
STATO DI CONSERVAZIONE DI HABITAT E SPECIE	L'indicatore da utilizzare per valutare lo stato di conservazione degli habitat è la superficie occupata in eccellente stato di conservazione
STRATEGIE DI CONSERVAZIONE	Conservazione le superfici di pascolo a nardo presenti nel sito
FINALITA' DELL'AZIONE	Conservare un habitat prioritario che costituisce ambiente di crescita anche per numerose specie di interesse conservazionistico
DESCRIZIONE DELL'AZIONE	Si tratta di un'azione di conservazione o ripristino
PRIORITA' ED URGENZA DELL'AZIONE	Media
RISULTATI ATTESI	Il mantenimento dell'attuale superficie a pascolo mediante contributi economici per il l'attività zootecnica specifica.
VERIFICA DELLO STATO DI ATTUAZIONE DELL'AZIONE	L'azione può essere verificata mediante: aggiornamento periodico della carta degli habitat del sito; valutazioni <i>in situ</i> del grado di utilizzo dei pascoli da parte delle greggi; valutazioni <i>in situ</i> della ricchezza in specie dei pascoli; quantificazione degli aiuti economici erogati nel Sito per l'attività agro-zootecnica specifica.
SOGGETTI COMPETENTI ALL'ATTUAZIONE DELL'AZIONE	In ultima analisi i soggetti attuatori dell'azione sono gli agricoltori che fruiscono le aree a pascolo. I soggetti promotori dell'azione sono invece la Regione e la Provincia per quanto attiene le fonti di finanziamento, nonché l'Ente gestore per la gestione, promozione-pubblicizzazione delle iniziative.
STIMA DEI COSTI	I costi sono dipendenti dal numero di richieste di aiuto economico.
RIFERIMENTI PROGRAMMATICI E LINEE DI FINANZIAMENTO	Piano Regionale di Sviluppo Rurale
INTERESSI ECONOMICI COINVOLTI	I soggetti, coinvolti nell'azione da un punto di vista economico sono la Regione, la Provincia e l'Ente di Gestione I soggetti che ne possono trarre benefici sono gli Imprenditori agricoli Non sono noti Soggetti che possano subire svantaggi dall'applicazione dell'azione
TEMPI DI ATTUAZIONE (CRONOPROGRAMMA)	L'azione è opportuno sia avviata immediatamente dopo l'approvazione del Piano di Gestione e perseguita per l'intera durata dello stesso.

COMUNICAZIONE	<p>Il coinvolgimento e la partecipazione alle scelte ed all'attuazione dell'azione da parte dei soggetti interessati può essere effettuato mediante momenti informativi e distribuzione di materiale.</p> <p>Realizzazione di uno specifico piano di comunicazione teso a coinvolgere in decisioni partecipate i portatori di interesse al fine di poter realizzare concretamente e compiutamente gli interventi.</p>
ALLEGATI TECNICI	Carta degli habitat

3.3 Programma di Monitoraggio e Ricerca (MR)

DENOMINAZIONE AZIONE	Ricerca e censimento degli esemplari di <i>Galanthus nivalis</i> e <i>Lycopodium annotinum</i> subsp. <i>annotinum</i> nelle stazioni note storicamente
TIPOLOGIA DI AZIONE	Programma di Monitoraggio e Ricerca (MR)
AREA DI INTERVENTO	porzione di sito
STATO ATTUALE DI CONSERVAZIONE DI HABITAT E SPECIE E DELLE PRINCIPALI MINACCE	Le specie di All. V della Dir. Habitat sono specie molto rare e note per pochissime località all'interno del sito e per <i>Lycopodium annotinum</i> anche nel territorio regionale, inoltre la loro presenza nell'alto Appennino appare in diminuzione. Alcune delle stazioni note sono ubicate in aree soggette al pascolo ovino, con possibili interferenze a causa del calpestio.
STATO DI CONSERVAZIONE DI HABITAT E SPECIE	Gli indicatori da considerare sono: Numero di individui della specie.
STRATEGIE DI CONSERVAZIONE	Le specie in oggetto vanno ricercate attraverso un programma di monitoraggio delle stazioni storiche al fine di poter valutare l'effettiva presenza e consistenza delle popolazioni. Valutare lo stato di conservazione dell'habitat in modo da definire se e quali strategie di conservazione mettere in atto (es. recinzioni, sfalcio componente arbustiva invadente, ecc.).
FINALITA' DELL'AZIONE	Confermare e preservare la presenza delle specie e gestire correttamente l'habitat di crescita, possibilmente favorendone l'espansione.
DESCRIZIONE DELL'AZIONE	Realizzazione di un censimento e monitoraggio delle specie <i>Galanthus nivalis</i> e <i>Lycopodium annotinum</i> subsp. <i>annotinum</i> .
PRIORITA' ED URGENZA DELL'AZIONE	Media
RISULTATI ATTESI	Individuazione puntuale dei vari esemplari delle specie e del corteggio floristico della fitocenosi che la ospita.
VERIFICA DELLO STATO DI ATTUAZIONE DELL'AZIONE	Esecuzione del campionamento annuale.
SOGGETTI COMPETENTI ALL'ATTUAZIONE DELL'AZIONE	Ente di gestione del sito
STIMA DEI COSTI	600 € per il censimento annuale
RIFERIMENTI PROGRAMMATICI E LINEE DI FINANZIAMENTO	---

INTERESSI ECONOMICI COINVOLTI	---
TEMPI DI ATTUAZIONE (CRONOPROGRAMMA)	Censimento triennale
COMUNICAZIONE	La consapevolezza dell'importanza di queste specie, anche se poco appariscenti, nell'Appennino costituisce un primo passo verso la loro conservazione, per tanto sono da realizzare iniziative specifiche per divulgare questo stato di cose. Anche dal punto didattico e di approfondimento ambientale è possibile sviluppare temi specifici che consentano di ampliare la platea di persone informate e rispettose (scuole, escursionisti, turisti, ecc.)
ALLEGATI TECNICI	Si rimanda alle note del data base floristico provinciale per l'ubicazione delle stazioni da campionare

DENOMINAZIONE AZIONE	Monitoraggio dello stato trofico delle acque del Lago Pratignano
TIPOLOGIA DI AZIONE	Programma di Monitoraggio e Ricerca (MR)
AREA DI INTERVENTO	porzione di sito
STATO ATTUALE DI CONSERVAZIONE DI HABITAT SPECIE E DELLE PRINCIPALI MINACCE	<p>DI E L'azione è rivolta alla conservazione degli habitat 3140, 3260, 7110 e 7140. Gli habitat oggetto dell'azione includono anche specie di particolare interesse conservazionistico regionale, come <i>Ranunculus trichophyllus</i>, <i>Potamogeton natans</i>, <i>Hottonia palustris</i>, <i>Utricularia australis</i>, <i>Peplis portula</i>, <i>Calamagrostis canescens</i>.</p> <p>La principale minaccia per questi habitat di acque oligomesotrofiche è l'aumento del carico trofico nell'acqua e nei sedimenti superficiali per il progressivo accumulo di sostanza organica dovuto alla crescita della vegetazione elofitica e rizofitica e dall'attività di pascolo (incentivazione delle deiezioni animali) che potrebbe compromettere il mantenimento degli habitat anche attraverso l'eccessivo calpestio dei settori litoranei del lago, con conseguente compattamento del substrato e eccessivo apporto diretto di nutrienti azotati.</p>
STATO DI CONSERVAZIONE DI HABITAT E SPECIE	Gli indicatori da considerare sono i principali parametri chimico-fisici delle acque
STRATEGIE DI CONSERVAZIONE	Determinare il livello trofico dei principali bacini del sito e lo stato di conservazione generale del bacino (rischio di acidificazione, rischio di insorgenza di fenomeni di ipossia/anossia); Monitorare nel tempo il livello trofico dei principali bacini del sito.
FINALITA' DELL'AZIONE	Mantenimento delle condizioni ecologiche idonee agli habitat acquatici 3140, 3260, 7140 e 7110.
DESCRIZIONE DELL'AZIONE	studio e monitoraggio
PRIORITA' ED URGENZA DELL'AZIONE	alta
RISULTATI ATTESI	Aumento delle conoscenze sullo stato trofico del bacino. Valutazione della capacità di resilienza del bacino nei confronti delle perturbazioni e dei processi auto-evolutivi verso ambienti di transizione e terrestri.
VERIFICA DELLO STATO DI ATTUAZIONE DELL'AZIONE	Esecuzione del campionamento annuale

SOGGETTI COMPETENTI ALL'ATTUAZIONE DELL'AZIONE	Ente di gestione
STIMA DEI COSTI	800 euro/anno
RIFERIMENTI PROGRAMMATICI E LINEE DI FINANZIAMENTO	---
INTERESSI ECONOMICI COINVOLTI	---
TEMPI DI ATTUAZIONE (CRONOPROGRAMMA)	Attuazione immediata e senza scadenza predefinita
COMUNICAZIONE	---
ALLEGATI TECNICI	Si rimanda alla cartografia degli habitat per l'ubicazione dei siti da campionare

DENOMINAZIONE AZIONE	Progettazione delle attività necessarie a colmare le carenze conoscitive che condizionano l'efficacia e l'efficienza delle strategie di conservazione della fauna di interesse conservazionistico.
TIPOLOGIA DI AZIONE	Programma di Monitoraggio e Ricerca (MR)
AREA DI INTERVENTO	Intero sito Natura 2000
STATO ATTUALE DI CONSERVAZIONE DI HABITAT E SPECIE E DELLE PRINCIPALI MINACCE	L'azione con modalità diverse interessa tutte le specie di interesse conservazionistico segnalate nel Sito. Per questa ragione si rimanda al Quadro Conoscitivo del Sito e all'aggiornamento del Formulario del Sito per informazioni relative a stato di conservazione delle specie, esigenze ecologiche e fattori di minaccia.
STATO DI CONSERVAZIONE DI HABITAT E SPECIE	Gli indicatori da utilizzare per definire lo stato di conservazione delle specie sono descritti per i <i>Taxa</i> considerati nel Piano di Gestione al quale si rimanda. Analogamente vale per le soglie di criticità rispetto alle quali il declino delle popolazioni delle specie può costituire un pericolo per la loro conservazione.
STRATEGIE DI CONSERVAZIONE	Acquisire il sufficiente bagaglio di conoscenze necessario ad individuare appropriate azioni di conservazione e a disporre degli elementi (indicatori) sufficienti a verificare l'efficacia e l'efficienza delle stesse.
FINALITA' DELL'AZIONE	Migliorare la capacità dell'Ente di Gestione di intervenire con soluzioni efficaci per garantire la conservazione delle specie di interesse comunitario segnalate nel Sito.
DESCRIZIONE DELL'AZIONE	Studio e monitoraggio
PRIORITA' ED URGENZA DELL'AZIONE	Alta.
RISULTATI ATTESI	Disponibilità di dati adeguati in termini quali-quantitativi a supportare le scelte dell'Ente di gestione nell'applicazione di azioni di conservazione, misure di mitigazione etc.
VERIFICA DELLO STATO DI ATTUAZIONE DELL'AZIONE	Le carenze conoscitive riscontrate sono descritte per ciascun <i>Taxa</i> nel Piano di Gestione al quale si rimanda per i dettagli.
SOGGETTI COMPETENTI ALL'ATTUAZIONE DELL'AZIONE	Il soggetto, cui compete la realizzazione dell'azione è principalmente l'Ente di Gestione che può ricercare sinergie con Enti quali Provincia e Regione, nonché con Università, Ambiti Territoriali di Caccia etc.

STIMA DEI COSTI	I costi dell'azione sono difficilmente stimabili in ragione della specificità delle attività che riguardano i singoli Taxa. È ipotizzabile un valore di 10-15.000 euro/anno agendo sull'intera durata del Piano di Gestione
RIFERIMENTI PROGRAMMATICI E LINEE DI FINANZIAMENTO	Ente di gestione del sito e Programma triennale delle aree protette
INTERESSI ECONOMICI COINVOLTI	Il soggetto, coinvolti nell'azione da un punto di vista economico è L'Ente gestore del Sito. L'intera collettività può trarre beneficio dall'azione. Non risultano soggetti che possono trarre svantaggi dall'azione
TEMPI DI ATTUAZIONE (CRONOPROGRAMMA)	L'azione è opportuno sia avviata immediatamente dopo l'approvazione del Piano di Gestione. Il termine può coincidere con la durata prevista del Piano.
COMUNICAZIONE	Per il coinvolgimento e la partecipazione alle scelte ed all'attuazione dell'azione da parte dei soggetti interessati, sono ipotizzabili incontri dedicati per condividere programmi, obiettivi e metodologie. I soggetti, pubblici o privati, che possono essere coinvolti sono: Regione, Provincia, Università, Ambiti Territoriali di Caccia. Modalità, strumenti e tempi per operare variano in funzione dei Taxa a cui si dà priorità d'intervento, della reale disponibilità di risorse e delle collaborazioni che si potranno allacciare.
ALLEGATI TECNICI	n.n.

DENOMINAZIONE AZIONE	Ricerca e censimento degli esemplari di <i>Galanthus nivalis</i> e <i>Lycopodium annotinum</i> subsp. <i>annotinum</i> nelle stazioni note storicamente
TIPOLOGIA DI AZIONE	Programma di Monitoraggio e Ricerca (MR)
AREA DI INTERVENTO	porzione di sito
STATO ATTUALE DI CONSERVAZIONE DI HABITAT E SPECIE E DELLE PRINCIPALI MINACCE	Le specie di All. V della Dir. Habitat sono specie molto rare e note per pochissime località all'interno del sito e per <i>Lycopodium annotinum</i> anche nel territorio regionale, inoltre la loro presenza nell'alto Appennino appare in diminuzione. Alcune delle stazioni note sono ubicate in aree soggette al pascolo ovino, con possibili interferenze a causa del calpestio.
STATO DI CONSERVAZIONE DI HABITAT E SPECIE	Gli indicatori da considerare sono: Numero di individui della specie.
STRATEGIE DI CONSERVAZIONE	Le specie in oggetto vanno ricercate attraverso un programma di monitoraggio delle stazioni storiche al fine di poter valutare l'effettiva presenza e consistenza delle popolazioni. Valutare lo stato di conservazione dell'habitat in modo da definire se e quali strategie di conservazione mettere in atto (es. recinzioni, sfalcio componente arbustiva invadente, ecc.).
FINALITA' DELL'AZIONE	Confermare e preservare la presenza delle specie e gestire correttamente l'habitat di crescita, possibilmente favorendone l'espansione.
DESCRIZIONE DELL'AZIONE	Realizzazione di un censimento e monitoraggio delle specie <i>Galanthus nivalis</i> e <i>Lycopodium annotinum</i> subsp. <i>annotinum</i> .
PRIORITA' ED URGENZA DELL'AZIONE	Media

RISULTATI ATTESI	Individuazione puntuale dei vari esemplari delle specie e del corteggio floristico della fitocenosi che la ospita.
VERIFICA DELLO STATO DI ATTUAZIONE DELL'AZIONE	Esecuzione del campionamento annuale.
SOGGETTI COMPETENTI ALL'ATTUAZIONE DELL'AZIONE	Ente di gestione del sito
STIMA DEI COSTI	600 € per il censimento annuale
RIFERIMENTI PROGRAMMATICI E LINEE DI FINANZIAMENTO	---
INTERESSI ECONOMICI COINVOLTI	---
TEMPI DI ATTUAZIONE (CRONOPROGRAMMA)	Censimento triennale
COMUNICAZIONE	La consapevolezza dell'importanza di queste specie, anche se poco appariscenti, nell'Appennino costituisce un primo passo verso la loro conservazione, per tanto sono da realizzare iniziative specifiche per divulgare questo stato di cose. Anche dal punto didattico e di approfondimento ambientale è possibile sviluppare temi specifici che consentano di ampliare la platea di persone informate e rispettose (scuole, escursionisti, turisti, ecc.)
ALLEGATI TECNICI	Si rimanda alle note del data base floristico provinciale per l'ubicazione delle stazioni da campionare

3.4 Programma Didattico (PD)

DENOMINAZIONE AZIONE	Informazione e sensibilizzazione dei soggetti interessati alla gestione di comprensori sciistici
TIPOLOGIA DI AZIONE	Programma Didattico (PD)
AREA DI INTERVENTO	Porzione di sito
STATO ATTUALE DI CONSERVAZIONE DI HABITAT SPECIE E DELLE PRINCIPALI MINACCE	<p>L'intervento è volto alla conservazione degli habitat d'alta quota interessati da tracciati di piste da sci, quali 4060, 6230, 6170, 6150.</p> <p>Le operazioni di manutenzione delle piste da sci sia in fase di esercizio (battitura pista, indurimento neve mediante uso di sali azotati) sia durante il periodo estivo per sistemazione fondo causano possibili alterazioni del suolo e un arricchimento di sostanza organica che ne altera i rapporti tra specie, con un aumento tendenzialmente delle graminacee a discapito di altre specie di maggiore interesse conservazionistico.</p>
STATO DI CONSERVAZIONE DI HABITAT E SPECIE	<p>Gli indicatori da utilizzare per definire lo stato di conservazione sono:</p> <ul style="list-style-type: none"> - superficie delle aree adibite a piste da sci; - numero di interventi di distribuzione di sali azotati; - numero di giornate di esercizio impianti.
STRATEGIE DI CONSERVAZIONE	Vietare o limitare l'utilizzo di quantità di prodotti azotati eccessivi o sostituzione degli stessi con altri prodotti più compatibili.
FINALITA' DELL'AZIONE	Creare una maggiore sensibilità negli operatori del settore al fine di rendere meglio comprensibili e quindi accettabili le indicazioni di limitazione applicate nel Sito
DESCRIZIONE DELL'AZIONE	Divulgazione e formazione.
PRIORITA' ED URGENZA DELL'AZIONE	Alta
RISULTATI ATTESI	Riduzione complessiva delle quantità di prodotti azotati sversati sugli habitat.
VERIFICA DELLO STATO DI ATTUAZIONE DELL'AZIONE	L'azione è verificabile mediante accertamento dello stato di conservazione del corteggio floristico delle fitocenosi attribuite agli habitat in rapporto ad altre fitocenosi simili in contesti non oggetto di attività sciistica.
SOGGETTI COMPETENTI ALL'ATTUAZIONE DELL'AZIONE	Il soggetto competente all'attuazione dell'azione è l'Ente Gestore del Sito
STIMA DEI COSTI	3.000 euro
RIFERIMENTI PROGRAMMATICI E LINEE DI FINANZIAMENTO	Ente di gestione del sito e Programma triennale delle aree protette
INTERESSI ECONOMICI COINVOLTI	Il soggetto, coinvolto nell'azione da un punto di vista economico è L'Ente gestore del Sito
TEMPI DI ATTUAZIONE (CRONOPROGRAMMA)	L'azione è opportuno si avvii immediatamente dopo l'approvazione del Piano di Gestione.
COMUNICAZIONE	Le modalità operative sono incontri tematici. Riguardo gli strumenti sono ipotizzabili presentazioni, video e spazi dedicati, accessibili on-line ed eventuale consulenza tecnica e di informazione di altre esperienze condotte nell'arco alpino.

ALLEGATI TECNICI	n.n.
DENOMINAZIONE AZIONE	Informazione e sensibilizzazione dei soggetti interessati alla raccolta a scopi economico/produttivi di mirtilli
TIPOLOGIA DI AZIONE	Programma Didattico (PD)
AREA DI INTERVENTO	Porzione di sito
STATO ATTUALE DI CONSERVAZIONE DI HABITAT E SPECIE E DELLE PRINCIPALI MINACCE	L'intervento è volto alla conservazione degli habitat 4060, attualmente in complessivo stato di conservazione eccellente, ma che in alcune aree fortemente sfruttate per la raccolta dei frutti di <i>Vaccinium myrtillus</i> mostrano segni di degrado. Le principali minacce sono infatti da ricercare nella raccolta dei mirtilli con strumenti non idonei e concentrata su superfici limitate in quanto più facilmente raggiungibili con mezzi motorizzati. Sono stati rilevati anche impatti sulla brughiera da transito di mezzi motorizzati sulla stessa.
STATO DI CONSERVAZIONE DI HABITAT E SPECIE	Gli indicatori da utilizzare per definire lo stato di conservazione sono: - numero di permessi di raccolta annualmente distribuiti; - numero interventi di formazione agli operatori del settore.
STRATEGIE DI CONSERVAZIONE	Vietare l'utilizzo di mezzi non idonei alla raccolta dei mirtilli, in quanto potenzialmente danneggianti gli apparati aerei delle piante. Effettuare corsi di formazione per gli operatori del settore da intendersi propedeutici ed obbligatori al fine del rilascio della autorizzazione alla raccolta a scopo produttivo.
FINALITA' DELL'AZIONE	Creare una maggiore sensibilità negli operatori del settore volta ad aumentare la consapevolezza del potenziale danno arrecato all'habitat in caso di mal gestione della risorsa. Informare gli operatori del settore riguardo l'opportunità di distribuire lo sforzo di raccolta su superfici più ampie e non solo quelle facilmente raggiungibili con mezzi motorizzati. Aumentare il livello di accettazione riguardo a eventuali decisioni in termini restrittivi nelle modalità e quantitativi di raccolta.
DESCRIZIONE DELL'AZIONE	Divulgazione e formazione.
PRIORITA' ED URGENZA DELL'AZIONE	media
RISULTATI ATTESI	Riduzione dell'impatto sull'habitat a causa dell'attività di raccolta dei mirtilli
VERIFICA DELLO STATO DI ATTUAZIONE DELL'AZIONE	L'azione è verificabile mediante - accertamento dello stato di conservazione del corteggio floristico delle fitocenosi attribuite agli habitat in rapporto ad altre fitocenosi simili in contesti non oggetto di attività di raccolta. - controlli a campione eseguiti durante le operazioni di raccolta sia sulla strumentazione utilizzata che sulle modalità di raccolta, ivi compresa la strategia di accesso alle aree di raccolta.
SOGGETTI COMPETENTI ALL'ATTUAZIONE DELL'AZIONE	Il soggetto competente all'attuazione dell'azione è l'Ente Gestore del Sito
STIMA DEI COSTI	1.0000euro/anno

RIFERIMENTI PROGRAMMATICI E LINEE DI FINANZIAMENTO	---
INTERESSI ECONOMICI COINVOLTI	Il soggetto, coinvolto nell'azione da un punto di vista economico è L'Ente gestore del Sito e i Raccoglitori professionisti.
TEMPI DI ATTUAZIONE (CRONOPROGRAMMA)	L'azione è opportuno si avvii all'interno del periodo di validità del Piano di Gestione e da ripetere a cadenza triennale.
COMUNICAZIONE	Le modalità operative sono incontri tematici. Riguardo gli strumenti sono ipotizzabili presentazioni, video e spazi dedicati, accessibili on-line.
ALLEGATI TECNICI	n.n.

DENOMINAZIONE AZIONE	Informazione e sensibilizzazione dell'opinione pubblica sugli effetti del prelievo illegale di fauna selvatica.
TIPOLOGIA DI AZIONE	Programma Didattico (PD)
AREA DI INTERVENTO	Intero sito Natura 2000
STATO ATTUALE DI CONSERVAZIONE DI HABITAT E SPECIE E DELLE PRINCIPALI MINACCE	<p>Molte sono le specie a rischio, ma particolarmente esposti risultano il lupo e i rapaci diurni segnalati nel Sito</p> <p>Lo stato di conservazione delle specie coinvolte è al momento complessivamente buono.</p> <p>Le esigenze ecologiche delle specie coinvolte sono: ampi spazi vitali, presenza di prede, scarso disturbo.</p> <p>Le principali minacce sono: il prelievo illegale di esemplari e la perdita e frammentazione di habitat idoneo</p>
STATO DI CONSERVAZIONE DI HABITAT E SPECIE	<p>Gli indicatori da utilizzare per definire lo stato di conservazione degli uccelli e quindi dei rapaci sono: dimensione della popolazione nidificante;</p> <p>misura della superficie idonea disponibile per ciascuna specie;</p> <p>la valutazione del tipo di utilizzo che le diverse specie fanno del territorio in esame.</p> <p>Le corrispondenti soglie di criticità rispetto alle quali il declino delle popolazioni delle specie può costituire un pericolo per la loro conservazione, sono:</p> <ul style="list-style-type: none"> - rispetto alla dimensione della popolazione nidificante risulta accettabile una variazione negativa tra due valori della serie contenuta entro il 20% di ampiezza; - circa la superficie idonea è accettabile una riduzione contenuta entro il 5% dell'estensione totale; - riguardo il tipo di utilizzo appare accettabile il verificarsi di un fenomeno negativo se in modo isolato (es. la specie i-esima non si riproduce per un anno). <p>Riguardo il lupo si veda la scheda: Limitazione della viabilità per contrastare il bracconaggio e ridurre gli impatti della circolazione con mezzi a motore.</p>
STRATEGIE DI CONSERVAZIONE	Creazione e/o mantenimento delle condizioni idonee alla riproduzione ed all'allevamento della prole delle specie bersaglio dell'Azione.
FINALITA' DELL'AZIONE	Sensibilizzare tramite adeguata informazione l'opinione pubblica, anche al fine di rendere meglio comprensibili e quindi accettabili le limitazioni applicate nel Sito.
DESCRIZIONE DELL'AZIONE	Divulgazione e formazione.

PRIORITA' ED URGENZA DELL'AZIONE	Alta.
RISULTATI ATTESI	Riduzione complessiva della attività illegali di prelievo di fauna selvatica grazie alla maggiore consapevolezza dei soggetti responsabili di questo tipo di azioni anche grazie ad una generalizzata visione negativa di interventi di questo tipo da parte delle comunità locali
VERIFICA DELLO STATO DI ATTUAZIONE DELL'AZIONE	L'azione è verificabile mediante accertamento dello stato di conservazione delle specie bersaglio (distribuzione, consistenze etc.). Può essere opportuna la predisposizione di questionari anonimi?) per verificare anche a livello sociale l'efficacia dell'azione.
SOGGETTI COMPETENTI ALL'ATTUAZIONE DELL'AZIONE	Il soggetto competente all'attuazione dell'azione è l'Ente Gestore del Sito
STIMA DEI COSTI	10.000 euro
RIFERIMENTI PROGRAMMATICI E LINEE DI FINANZIAMENTO	Ente di gestione del sito e Programma triennale delle aree protette
INTERESSI ECONOMICI COINVOLTI	Il soggetto, coinvolto nell'azione da un punto di vista economico è L'Ente gestore del Sito L'intera collettività può trarre beneficio dall'azione. Non risultano soggetti che possono trarre svantaggi dall'azione
TEMPI DI ATTUAZIONE (CRONOPROGRAMMA)	L'azione è opportuno si avvii immediatamente dopo l'approvazione del Piano di Gestione. Il termine può coincidere con la durata prevista del Piano
COMUNICAZIONE	Le modalità operative sono incontri tematici. Riguardo gli strumenti sono ipotizzabili presentazioni, video e spazi dedicati, accessibili on-line. Trattandosi di un'azione urgente l'attività potrebbe essere iniziata immediatamente dopo l'approvazione del PDG e proseguita per un ciclo triennale.
ALLEGATI TECNICI	n.n.

DENOMINAZIONE AZIONE	Informazione e sensibilizzazione dell'opinione pubblica su specie oggetto di pregiudizi, superstizioni e false credenze.
TIPOLOGIA DI AZIONE	Programma Didattico (PD)
AREA DI INTERVENTO	Intero sito Natura 2000
STATO ATTUALE DI CONSERVAZIONE DI HABITAT E SPECIE E DELLE PRINCIPALI MINACCE	L'azione si riferisce prevalentemente a chiroteri e ofidi, ma può integrare l'azione "Informazione e sensibilizzazione dell'opinione pubblica sugli effetti del prelievo illegale di fauna selvatica" relativamente a lupo e rapaci diurni. Lo stato di conservazione delle specie coinvolte è al momento complessivamente buono. Le esigenze ecologiche delle specie coinvolte sono: ampi spazi vitali, presenza di prede, scarso disturbo, buona qualità ambientale, presenza di acqua. Le principali minacce sono: il prelievo illegale di esemplari e la perdita e frammentazione di habitat idoneo

STATO DI CONSERVAZIONE DI HABITAT E SPECIE	<p>Per quel che riguarda i chiroterri gli indicatori da utilizzare per definire lo stato di conservazione, sono: dimensione della popolazione residente in termini di individui conteggiati presso i rifugi estivi e/o invernali;</p> <p>quantità di superficie idonea disponibile; tipo di utilizzo che i chiroterri fanno del Sito (riproduzione, accoppiamento, svernamento, foraggiamento).</p> <p>Relativamente ai rettili: quantità di superficie idonea disponibile; distribuzione nel Sito.</p> <p>Le corrispondenti soglie di criticità rispetto alle quali il declino delle popolazioni delle specie di entrambi i taxa può costituire un pericolo per la loro conservazione, sono:</p> <ul style="list-style-type: none"> - rispetto alla dimensione della popolazione risulta accettabile una variazione negativa tra due valori della serie contenuta entro il 20% di ampiezza; - circa la superficie idonea è accettabile una riduzione contenuta entro il 5% dell'estensione totale; - riguardo il tipo di utilizzo si ritiene accettabile il verificarsi di un fenomeno negativo se costituisce un evento isolato, come per esempio la mancata occupazione di un rifugio estivo da un anno all'altro, oppure la mancata riproduzione di un numero elevato di femmine in un dato anno;
STRATEGIE DI CONSERVAZIONE	Creazione e/o mantenimento delle condizioni idonee alla riproduzione ed all'allevamento della prole delle specie bersaglio dell'Azione.
FINALITA' DELL'AZIONE	Evitare uccisioni illegali dovute a pregiudizi o false credenze.
DESCRIZIONE DELL'AZIONE	Divulgazione e formazione
PRIORITA' ED URGENZA DELL'AZIONE	Alta
RISULTATI ATTESI	Sensibilizzazione ed educazione della cittadinanza e degli stakeholders.
VERIFICA DELLO STATO DI ATTUAZIONE DELL'AZIONE	L'azione è verificabile mediante accertamento dello stato di conservazione delle specie bersaglio (distribuzione, consistenze etc.). Può essere opportuna la predisposizione di questionari (anonimi?) per verificare anche a livello sociale l'efficacia dell'azione.
SOGGETTI COMPETENTI ALL'ATTUAZIONE DELL'AZIONE	Il soggetto competente all'attuazione dell'azione è l'Ente Gestore del Sito
STIMA DEI COSTI	10.000 euro
RIFERIMENTI PROGRAMMATICI E LINEE DI FINANZIAMENTO	Ente di gestione del sito e Programma triennale delle aree protette
INTERESSI ECONOMICI COINVOLTI	<p>Il soggetto, coinvolti nell'azione da un punto di vista economico è L'Ente gestore del Sito</p> <p>L'intera collettività può trarre beneficio dall'azione.</p> <p>Non risultano soggetti che possono trarre svantaggi dall'azione</p>
TEMPI DI ATTUAZIONE (CRONOPROGRAMMA)	L'azione è opportuno si avvii immediatamente dopo l'approvazione del Piano di Gestione. Il termine può coincidere con la durata prevista del Piano

COMUNICAZIONE	Le modalità operative sono incontri tematici. Riguardo gli strumenti sono ipotizzabili presentazioni, video e spazi dedicati, accessibili on-line. Trattandosi di un'azione urgente l'attività potrebbe essere iniziata immediatamente dopo l'approvazione del PDG e proseguita per un ciclo triennale.
ALLEGATI TECNICI	n.n.

3.5 Misure regolamentari (RE) valide per tutto il sito

Attività di produzione energetica, reti tecnologiche e infrastrutturali e smaltimento dei rifiuti

È vietato utilizzare composti azotati negli interventi di manutenzione del manto nevoso delle piste da sci.

È obbligatorio rimuovere gli impianti di risalita non più in uso.

Attività agricola e zootecnica

È vietato il pascolo a meno di 10 m dalle zone umide.

È vietato convertire i prati stabili da fieno (arrenatereti), come identificati nella *"Carta degli Habitat dei SIC e delle ZPS della Regione Emilia-Romagna"* con il codice 6510, in seminativi, frutteti, arboricoltura da legno o la pratica di altre tecniche agronomiche che ne alterino la compagine floristica del cotico erboso.

Attività venatoria e gestione faunistica

Nella caccia da appostamento fisso è ammesso l'impiego massimo di 5 richiami vivi per specie per un massimo di 2 specie, con esclusione dell'allodola e l'attività venatoria è limitata ad una sola giornata alla settimana.

Attività di pesca e gestione della fauna ittica

È vietato immettere Salmonidi e specie ittiche autoctone estranee alla zona omogenea acque di CAT. C (ai sensi della Carta Ittica Regionale) ad esclusione del Barbo comune.

È vietato immettere qualsiasi specie ittica nelle acque lentiche, salvo autorizzazione dell'Ente gestore.